Edición de 20 páginas
AGENCIAS EN EL EXTERIOR:
NUEVA YORK: 165, BROADWAY
OFICINA PRINCIPAL: AGUSTINAS 1260

LA NACION

Precio único en todo el país:
VEINTE CENTAVOS
SUSCRICIONES:
Por un año: $ 50.00 - Por seis meses: $ 26.00
Por tres meses: $ 14 - Por un año exterior: $ 110

AÑO VI — Santiago de Chile, Martes 26 de Setiembre de 1922 — Núm. 2,082

EL DIA DE DINAMARCA

Cristian X, Rey de Dinamarca, cumple hoy 52 años de edad y por lo tanto Dinamarca celebra hoy su fiesta nacional. Cristián X lleva diez años de reinado, habiendo ocupado el trono el año 1912, a la muerte de su padre Federico VIII. El reinado de Cristián ha sido de prosperidad y de grandeza para Dinamarca; gracias a su política prudente, la nación escapó a la catástrofe de la guerra mundial, manteniéndose en una neutralidad por muchos puntos muy provechosa para Dinamarca.

Sin tomar parte en la guerra, su comercio en todo el mundo. La industria naviera dinamarquesa se aproverhó de las escasez de etes que se produjo en el mundo durante los cinco años del conflicto, para dar vuelo a su actividad naviera y mantuvo un importante servicio de transporte con las regiones más apartadas del globo, lo que robusteció en forma muy notable la economía nacional.

Esta política de trabajo fue dirigida en gran parte por el Rey, que es un hombre de facultades intelectuales muy vivas y de una gran laboriosidad.

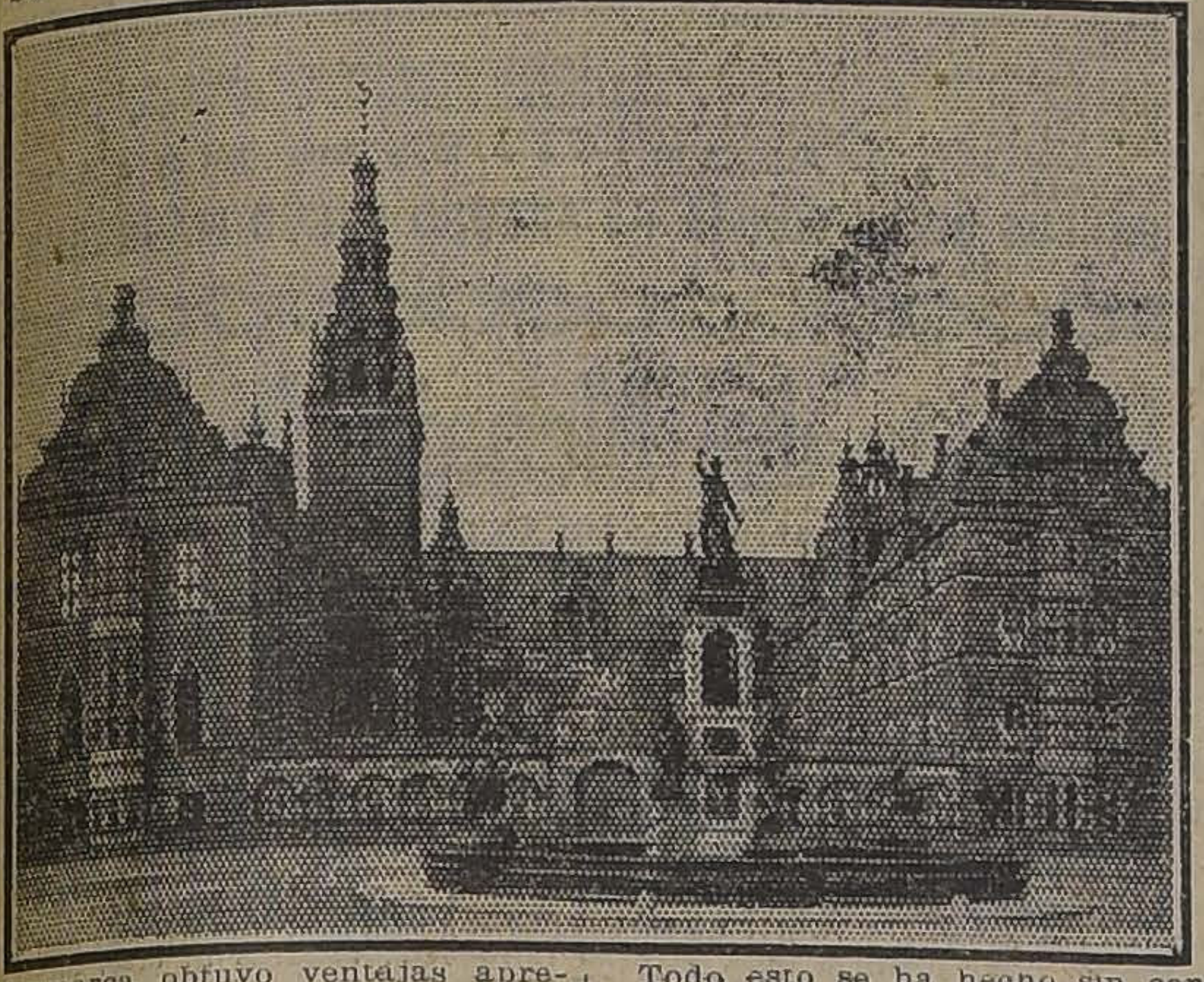

Dinamarca obtuvo ventajas apreciables, como la restitución del Schleswig, que le proporcionó una gran extensión de territorio y numerosa población.

Por otra parte, Dinamarca ha escapado a las perturbaciones sociales que se produjeron en la mayor parte de los países de Europa, como consecuencia de las nuevas doctrinas en boga y de la desocupación producida por la paralización de las industrias. Dinamarca ha mantenido sus industrias en constante actividad, perfeccionando notablemente sus elementos de trabajo e intensificando

Todo esto se ha hecho sin contrariar las aspiraciones democráticas y liberales de sus súbditos, sino por el contrario, dando gran expansión a los actos de gobierno dentro de las nuevas ideas.

Cristián X es casado con Alejandrina de Mecklemburgo, una ilustre y bondadosa dama, que hace el papel de Reina y de madre para su pueblo.

Nos complacemos en enviar a los daneses residentes en Chile, un saludo cordial en el día de hoy, haciendo votos por la salud de su Rey y la prosperidad de Dinamarca.

LAS REINAS DEL AMOR

Ana de Este, enamorada del Duque de Nemours

Este artículo se referirá a la ciudad de Annecy, la deliciosa población situada a orillas del lago de su nombre y no muy distante de Aix-les-Bains, que se ha convertido en el lugar más hermoso de Francia, si no de toda la Europa Continental por el momento.

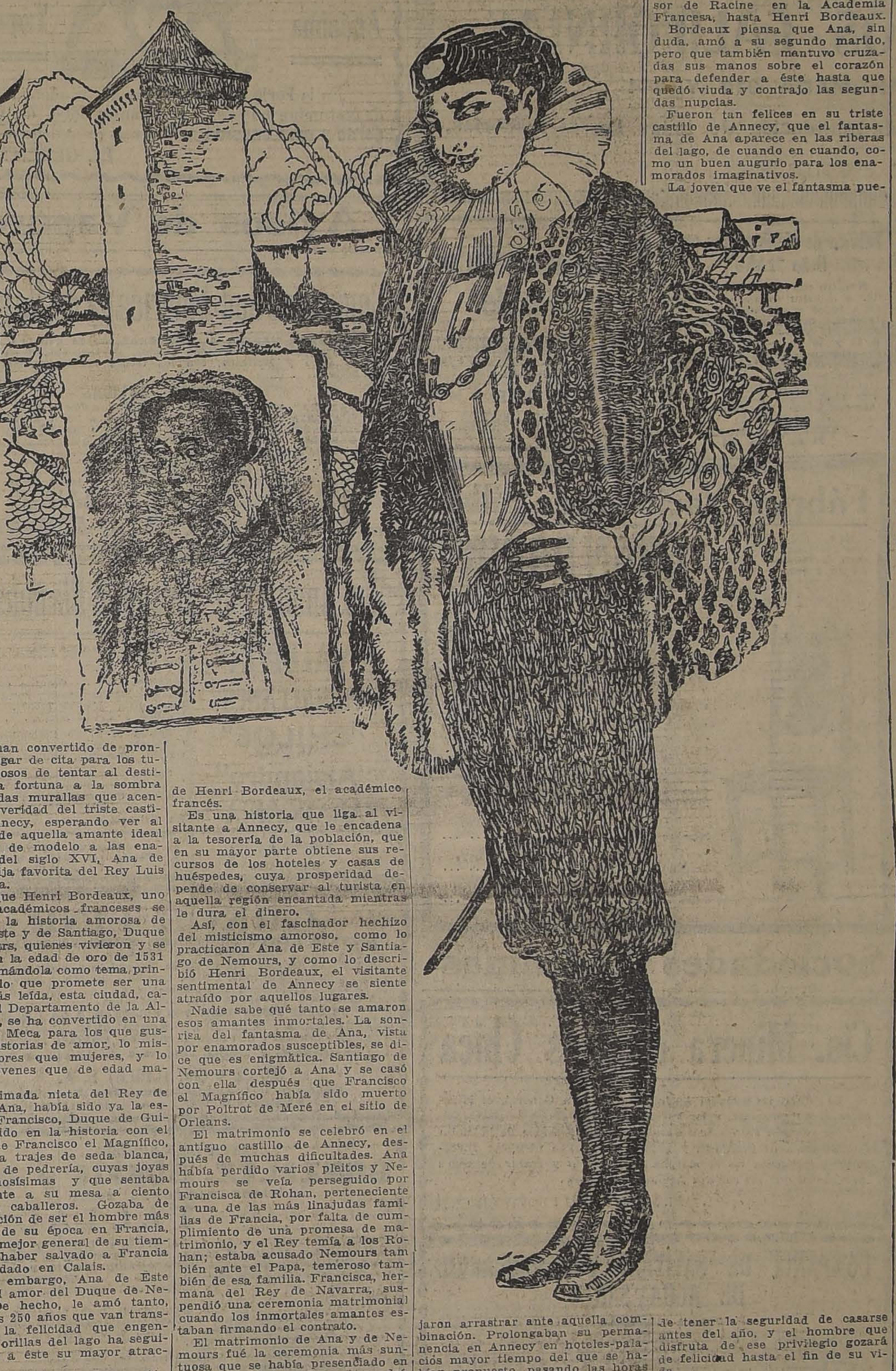

Sus nueve millas de plácidas aguas se han convertido de pronto en el lugar de cita para los turistas deseosos de tentar al destino y a la fortuna a la sombra de las rudas murallas que acentúan la severidad del triste castillo de Annecy, esperando ver al fantasma de aquella amante ideal que sirvió de modelo a las enamoradas del siglo XVI, Ana de Este, la hija favorita del Rey Luis de Francia.

Desde que Henri Bordeaux, uno de los académicos franceses se ocupó de la historia amorosa de Ana de Este y de Santiago, Duque de Nemours, quienes vivieron y se amaron en la edad de oro de 1531 a 1585, tomándola como tema principal de lo que promete ser una novela más leída, esta ciudad, cabecera del Departamento de la Alta Saboya, se ha convertido en una verdadera Meca para los que gustan de historias de amor, lo mismo hombres que mujeres, y lo mismo jóvenes que de edad madura.

Una mimada nieta del Rey de Francia, Ana, había sido ya la esposa de Francisco, Duque de Guisa, conocido en la historia con el nombre de Francisco el Magnífico, que usaba trajes de seda blanca, bordados de pedrería, cuyas joyas eran famosísimas y que sentaba diariamente a su mesa a ciento cincuenta caballeros. Gozaba de la reputación de ser el hombre más hermoso de su época en Francia, de ser el mejor general de su tiempo y de haber salvado a Francia como soldado en Calais.

Y, sin embargo, Ana de Este prefirió el amor del Duque de Nemours. De hecho, le amó tanto, que en los 250 años que van transcurridos, la felicidad que engendraron a orillas del lago ha seguido dando a éste su mayor atracción.

Tan poderosa es esta atracción sobre tan deliciosa región, que el resurgimiento de la historia de los Amantes de Annecy parece mantener atados a aquellos lugares a los más prosaicos viajeros, con gran complacencia de los propietarios de los hoteles y para mayor prosperidad de la población.

El tema de todas las conversaciones, desde el amanecer hasta la noche, a la hora de las comidas, y probablemente también el tema de todos los sueños, lo constituyen Ana y el corazón de su galán, el Duque de Nemours.

En los kioskos, en los cafées y en todos los sitios públicos, no se habla sino de la historia de estos inmortales amantes, y en todas las mesas se descubren ejemplares de "Los Amantes de Annecy", tal como su leyenda ha sido resucitada y repetida por la genial pluma de Henri Bordeaux, el académico francés.

Es una historia que liga al visitante a Annecy, que le encadena a la tesorería de la población, que en su mayor parte obtiene sus recursos de los hoteles y casas de huéspedes, cuya prosperidad depende de conservar al turista en aquella región encantada mientras le dura el dinero.

Así, con el fascinador hechizo del misticismo amoroso, como lo practicaron Ana de Este y Santiago de Nemours, y como lo describió Henri Bordeaux, el visitante sentimental de Annecy se siente atraído por aquellos lugares.

Nadie sabe qué tanto se amaron esos amantes inmortales. La sonrisa del fantasma de Ana, vista por enamorados susceptibles, se dice que es enigmática. Santiago de Nemours cortejó a Ana y se casó con ella después que Francisco el Magnífico había sido muerto por Poltrot de Meré en el sitio de Orleans.

El matrimonio se celebró en el antiguo castillo de Annecy, después de muchas dificultades. Ana había perdido varios pleitos y Nemours se veía perseguido por Francisca de Rohan, perteneciente a una de las más linajudas familias de Francia, por falta de cumplimiento de una promesa de matrimonio, y el Rey temía a los Rohan; estaba acusado Nemours también ante el Papa, temeroso también de esa familia. Francisca, hermana del Rey de Navarra, suspendió una ceremonia matrimonial cuando los inmortales amantes estaban firmando el contrato.

El matrimonio de Ana y de Nemours fué la ceremonia más suntuosa que se había presenciado en Annecy, y que probablemente podrá presenciarse algún día en esa ciudad. Santiago quiso hacer a su esposa los honores de su palacio ducal y demostrarle que al lado de las nueve millas del lago, podría encontrar allí la elegancia, el buen gusto y la cultura a que estaba acostumbrada en las cortes de Francia y de Lorena.

Annecy hizo magníficos preparativos. Hubo arcos triunfales, calles transformadas en galerías de verdura, tropas vestidas a la usanza romana, salvas de artillería y repiques de campanas, mientras que las orquestas y los coros se hallaban saludando el paso de la comitiva nupcial.

La municipalidad pidió prestados 6,000 florines de oro para comprar piezas de plata maciza y tapicerías de Lyon, destinados a regalo de bodas.

Los amantes de Annecy nunca pagaron esos 6,000 florines de oro, de los que nos habla Henri Bordeaux en su libro, así como de los juegos pirotécnicos que asegura fueron suntuosísimos. Este libro fué escrito en 1920, después que el Hotel Imperial había sido terminado.

El hotel era grande y necesitaba ser bien explotado.

El Alcalde era astuto y Annecy tenía necesidad de aquellos 6,000 florines y de los intereses que sobre dicha cantidad se habían acumulado en el curso de 350 años.

Y, felizmente, para el Alcalde y para la población, se descubrió entonces el mágico libro de Henri Bordeaux.

El fantasma de Ana, su imperecedero amor por el galán de Santiago y el hechicero clima de Annecy, recibirán una publicidad espléndida, en beneficio de los visitantes románticos de la población.

El libro fué anzuelo, la triste fortaleza del Duque de Nemours, el lugar de las citas, y el sonriente fantasma de Ana, el principal atractivo para los turistas.

Los turistas americanos se dejaron arrastrar ante aquella combinación. Prolongaban su permanencia en Annecy en hoteles-palacios mayor tiempo del que se habían propuesto, pasando las horas del día y las primeras de la noche en las aguas del lago, en débiles esquifes, atisbando a una playa pantanosa a la luz de la luna.

Realmente, no creen que habrán de ver el fantasma de Ana de Este, pero abrigan una remota esperanza de conseguirlo, porque se dice que acarrea buena suerte a los enamorados. Pero el fantasma a pesar de esto, constituye el mayor atractivo de Annecy.

Todo el día hablan los turistas de Ana de Este y de su bien amado Santiago de Nemours.

Desde la orilla del lago los visitantes se aglomeran en los desembarcaderos de los botes que hacen el servicio, y no se cansan de contemplar a través de dos millas de agua el sitio desde donde el castillo de Nemours domina a Annecy con sus oscuras paredes, con sus cuadradas torres y sus almenas, como otros cien edificios medioevales de la antigua Francia.

Se le está explotando muy bien, con gran complacencia de los turistas ricos. Allí en su día vivió Santiago de Saboya Nemours, el Don Juan de la Corte de los Valois, que puede pasar como el espejo del amante perfecto y sincero.

Una de las antepasadas de Lafayette escribió un libro agresivo contra Ana, cuando ambos visitaron la Corte de París, citando las palabras mismas de Brantome y murmuraciones antiguas. En ese libro se nombraba a Nemóurs, y en cuanto a Ana, su identidad se hallaba ligerísimamente velada, por discreción, con el nombre de Princesa de Cleves.

La Ana de Cleves que había sido repudiada por Enrique VIII, padre de la Reina Isabel, era una mujer casera, en tanto que Ana de Este era una mujer bella.

El relato escrito por la tía del Lafayette provocó una famosa controversia que duró dos siglos o más, o sea desde Valincour, sucesor de Racine en la Academia Francesa, hasta Henri Bordeaux.

Bordeaux piensa que Ana, sin duda, amó a su segundo marido, pero que también mantuvo cruzadas sus manos sobre el corazón para defender a éste hasta que quedó viuda y contrajo las segundas nupcias.

Fueron tan felices en su triste castillo de Annecy, que el fantasma de Ana aparece en las riberas del lago, de cuando en cuando, como un buen augurio para los enamorados imaginativos.

La joven que ve el fantasma puede tener la seguridad de casarse antes del año, y el hombre que disfruta de ese privilegio gozará de felicidad hasta el fin de su vida.

El fantasma no había conseguido que se arrendaran veinte botes por temporada, antes de la presente, pero ahora, con ayuda de la psicología, los esquifes de todas clases apenas si tienen cabida en los lugares donde cuenta la tradición que aparece Ana durante las noches de luna. De esta suerte, se está ayudando a pagar los 6,000 florines de oro tomados en préstamos hace 350 años para hacer posible un fantasma.

El reposo es silencio

"The rest is silence!"
(Ultimas palabras de Hamlet).

"¡El reposo es silencio!", susurró con su último aliento Hamlet, moribundo. Y reanudó el silencio. Y Horacio, su amigo, dejó caer sobre el último silencio de Hamlet estas palabras de despedida eterna: "Ahora estalla un noble corazón. Buenas noches, querido príncipe; ¡y que vuelos de ángeles te canten a tu reposo! ¿Por qué viene sonando el tambor?" Y se volvió al tambor guerrero y a Fortimbras, el nuevo rey, dejando al príncipe en el reposo del silencio, en el silencio del reposo inacabable.

El reposo es silencio, sí, y el silencio y sólo el silencio es reposo. Pero no ya el silencio ambiente, el que a uno le hacen los demás, sino que el silencio íntimo, el que uno hace a los otros. No el silencio pasivo, sino el activo. ¡Poder callarse!

¿Hay algo más congojoso que "tener que" hablar o "tener que" escribir, que es lo mismo? Tener que... tener que... ¡terrible tiempo de obligación! No hay modo de que goce de aquel reposo que remonta el corazón quien tiene que hablar o que escribir a diario o casi a diario, el forzado de la palabra o de la pluma.

Allá, en la cima, es donde he gustado el silencio, el silencio de los demás; pero sobre todo el mío propio. Me sentía callar. Y goteaban dulcemente sobre mi ánimo los instantes silenciosos como una mansa llovizna sobre un lago de cumbre.

Uno de los hombres que más profundamente han sentido la soledad y el silencio, Alfredo de Vigny, el cantor de la soledad augusta de Moisés— "¡Oh, Señor, he vivido poderoso y solitario; déjame dormir el sueño de la tierra!" —cantando la muerte del lobo nos decía: "¡Sufre y muere sin hablar!", y otra vez, al concluir su canto de desesperanza y desesperación al Cristo en el huerto de los Olivos, oficiaba al Silencio diciendo que el justo "no responderá más que por un frío silencio al silencio eterno de la Divinidad".

¡Quién pudiera, cartujo de la vida civil, callarse! ¡Pero cuando se vive de hablar, de escribir!... Y se vive—¡aquí está la tragedia!—suele querer decir "¡se come!"

"¿Morir? ¡Dormir... dormir... soñar acaso!"—decía Hamlet, el mismo. Pero soñar en silencio, arropado en él. Y soñar callándose.

¡Reposo! ¡Descanso! ¿Cuándo ya? El trabajo de tener que vivir no deja lugar ni tiempo al reposo.

Fray Bernardino de Aguilar, monje Gerónimo profeso del convento de la Murta, de Barcelona, se murió, como nos cuenta el P. Fr. José de Sigüenza, cantando. "Dando un suspiro de lo profundo del pecho, puestas las manos en la tecla, pasó de esta vida a la eterna, porque cantase el cantar del Señor en la tierra de los vivientes". Y Hamlet murió diciéndose: "El reposo es silencio..." Y acaso pensara: "Callarse o no callarse: he aquí la cuestión!"

Se ha dicho de Carlyle que empleó largos discursos— discursos por escrito—para recomendar el silencio. Las aves enjauladas son las que cantan a la libertad. Para ellas el canto es vuelo. El más terrible destino es el de vocero. Y como, además, no pueden taparle a uno la boca sino con ignominia y vilipendio...

¡Comprarle a uno el silencio! El silencio, como el alma, no se vende, no se puede vender. Porque el silencio es la paz del alma, es el reposo del alma no puede, no debe tener paz ni reposo sino cuando deje al cuerpo.

"¡Descanse en paz!", suele escribirse sobre la puerta de la última alcoba del hombre. Y a lo mejor se trata de uno que jamás se cansó. El descanso hay que ganarlo y merecerlo fatigándose. Y sobre la tumba de algunos de nosotros, de los forzados de la lengua o de la pluma, podría escribirse: "¡Cállese en paz!".

—¡Bah! ¿A usted qué le cuesta? ¡Diga algo, escriba algo!

¡Ah, sí! ¡Hay gente a la que no le cuesta vivir! ¡Y no saben lo que es pasar los años y no poder callarse, no poder descansar! ¡Enronquece la garganta, la voz se quiebra, balbucea la lengua, se nos escapan las palabras, y hay que hablar!

—¡Qué hable! ¡Qué hable! A ver a ver, ¿qué dice?...

Porque se ve lo que se dice, se ve la palabra. Y se ve el silencio. Hamlet, tendido en tierra, recién muerto, con los abiertos ojos ya sin vida, miraba al cielo, como queriendo oír el silencio de Dios, oír con los ojos.

Y ahora voy a callarme, pero para rumiar nuevas palabras, las de mañana, las de cada día. Y bajito, muy bajito, casi en silencio, susurraré al oído del Señor: "El pan nuestro de cada día dánoslo hoy".

"En el principio fué la Palabra"—dice el cuarto Evangelio en su principio.—¡Y al fin fué el silencio!

TALLER DE JOYERIA CALLIS COMPAÑIA 1023 SANTIAGO
ALHAJAS Y RELOJES
Taller de Composturas

La Goleta
Salón de Pescados y Mariscos
RESTAURANT
Servicio esmerado a la carta
AGUSTINAS 1036
Teléfono 1972
Plato del día:
Bacalao a la Vizcaina

COMPRO
Brillantes, perlas, platino, oro chafalonia y toda joya de valor
Pago el mejor precio.
"LA EQUITATIVA"
DELICIAS 851 al 857
S-27

PLATANOS
Soc. Importadora de Frutas Tropicales
EDMUNDO ADRIAZOLA y Cía.
21 DE MAYO 849
FRENTE AL MERCADO CENTRAL

A los Dueños de Automóviles
"HUDSON" y "ESSEX"
Todo automóvil que sea reparado en nuestro "GARAGE HUDSON" tendrá para su dueño un "10%" de descuento sobre los repuestos que se ocupen en la compostura.
Nuestros trabajos son GARANTIDOS y los precios que cobramos son los más bajos de plaza.
Especialidad en "pintura" y "tapicería".
GRAHAM, ROWE & Cía.
TELLFONO 224, Parque. — DIECIOCHO 745

Prensas "Whitman"
De acero y madera, vende:
TEODORO PREISLER B.
HUÉRFANOS 2448 :-: TELEF. 2928 :-: CASILLA 2587

PARA CURAR UN RESFRIADO EN UN DIA
todo el mundo toma el LAXATIVO BROMO QUININA (Pastillas). Los boticarios devolverán el dinero si deja de curar. La firma de E. W. Grove se halla en cada cajita. Hecho por la PARIS MEDICINE Co., St. Louis, E. P. de A.

JUGO DE UVA MARAMBIO
Pedidos: Teléfono 2331

REMATE
Avisamos a los interesados y al público en general que el 27 del presente, a las 9 1|2 A. M., serán sacadas a remate, con arreglo a la ley, las prendas de plazo vencido, comprendidas entre los números:
98982 AL 99832
"LA EQUITATIVA" — DELICIAS 851 AL 857
S-26

'Específico Boliviano Benguria"
Unico reconstituyente del cabello que devuelve a las Canas en corto tiempo el color natural; ataca la Caspa, evita la caída; cura la Calvicie, haciendo salir nuevo y abundante pelo al poco tiempo de usarlo.
Es una preparación vegetal limpia e inofensiva; y como regenerador del cabello es insuperable.
Ventas únicamente en MONEDA No. 875 (altos)
Dr. RAFAEL BENGURIA B. — CASILLA 2426. — SANTIAGO
Atiendo pedidos de provincias

VIDRIOS

CRISTALES - ESPEJOS

A PRECIOS SIN COMPETENCIA OFRECEN
POR GRANDES Y PEQUEÑAS PARTIDAS

Dell'Orto y Cía. - Suc. de E. Dell'Orto - ESTADO 149
Casilla 358

LAS DOS CALIFORNIAS

AHUMADA 310 Y 314

Ultima semana de liquidación de todas las mercaderías, por cambio de local.

DEFUNCION

Habiendo dejado de existir nuestro querido esposo y padre, don

Ramón Aliaga Olivares

Rogamos a nuestras relaciones se sirvan acompañar sus restos hoy 26, a las 5 P. M., al Cementerio General, desde su casa habitación, Alameda 227.

LA FAMILIA.

DEFUNCION

Ha fallecido el teniente coronel, don

Salvador Urrutia

Sus restos serán conducidos al Cementerio General, hoy a las 4 P. M., desde su casa habitación Domeyko 1726.

LA FAMILIA.

DEFUNCION

Ha fallecido don

Manuel Domínguez Cerda

Sus restos serán conducidos al Cementerio Católico, hoy Martes 26 del presente, a las 10 A. M., después de una misa exequial en la Iglesia de las Agustinas.

LA FAMILIA.

EXPRESION DE GRACIAS

Damos las más expresivas gracias a todos nuestros amigos que se dignaron acompañarnos a la traslación de los restos de nuestro querido hijo y hermano

OSCAR OYANEDER WELD-SILMON

Luis Oyaneder D.— Josefina Weld-Silmon de O.— Berta Oyaneder de Rodríguez.

EMPRESA

Forlivesi

DE POMPAS FUNEBRES

UNICA EN ESTE RAMO EN TODA SUD-AMERICA

Servicios Económicos

Calle Compañía
1037 - 1041
(Edificio del Palacio Arzobispal)

Suc. Juan Forlivesi

TELEFONO INGLES 377

NOTA. — Abierto de día y noche, todo el año.

CERDOS

del Criadero "HUECHUN BAJO" (del señor Julio Donoso Fóster).

La última venta del presente año se llevará a efecto mañana MIERCOLES en la

FE IA PED O DUNO O

3 LOTES DE "CHESTER WHITES" Y 1 VERRACO "DUROC JERSEY", IMPORTADO

No habrá remate en la Exposición.

MOTOR

TRES CABALLOS buen estado.
MAQUINA EMPLANTILLAR MOENAS, vendo.
ARTURO PRAT 1342

Fábrica de Calentadores para Baño "FANO"

Nuestro nuevo tipo de calentador a espíritu (o alcohol), supera a todos sus similares, por su rapidez, economía y elegancia. A los 46 segundos dá el agua a 45 y 50 grados. Con 1|2 litro de espíritu calienta 75 litros de agua. No despide humo ni olor. No hay peligro de explosión y su instalación y funcionamiento el más fácil. Toda persona que se interese, puede verlo funcionar en la misma fábrica.

FARRENY y NOLLA
21 de Mayo 873

Farmacéutico titulado

muy competente, necesítanse para el 1.o de Octubre.
Ofertas con referencias e informaciones a

R. B. E.
Casilla 837

Fábrica Nacional de Sillas

Esta silla vale 120 pesos docena, es de madera de lingue y tapizada en cuero.

"GRAN RAPID"

CALLE ANTOFAGASTA 2130

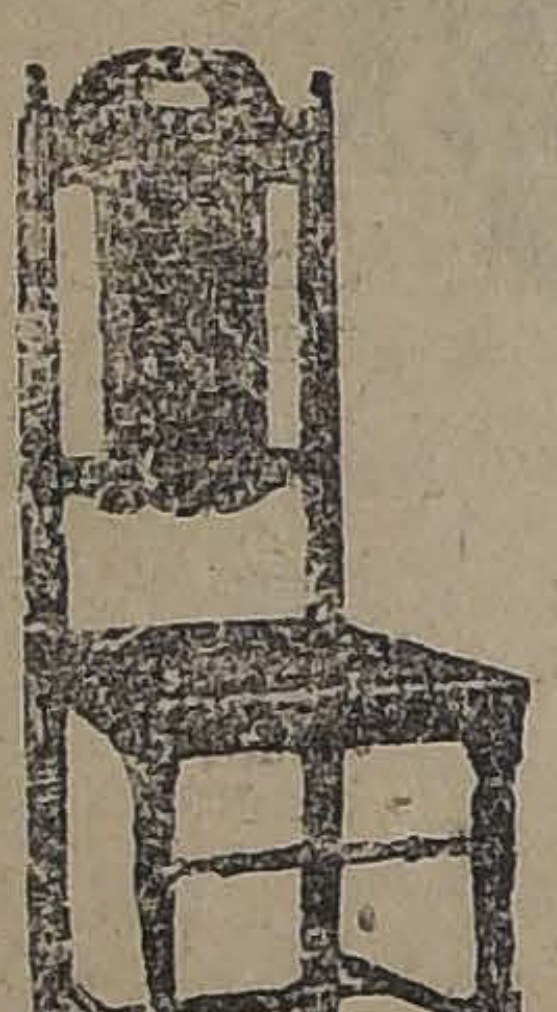

Si usted necesita este artículo, antes de comprarlo visite la "GRAN RAPID"; es la fábrica que lo atenderá en las mejores condiciones. Los precios están fuera de toda competencia; su duración y elegancia son los que han servido de réclame a la Fábrica.

Esta Fábrica tiene el mayor y más variado surtido que usted imagine.

Nadie puede hacer competencia a la "GRAN RAPID", por ser ésta especialista en este artículo y tener montada la Fábrica en las mejores condiciones.

Aproveche hoy esta oportunidad; recorte y envíe este cupón.

Señor O. Pinochet L.—Calle Antofagasta 2130.—Sírvase mandarme, sin compromiso para mí, su catálogo de sillas.

Nombre ....

Ciudad ....

Calle ....

Sociedades Anónimas

Cía. Minera de Inés Chica

Se cita a los señores Accionistas a Junta General, el Miércoles 27 del presente, a las 5 1|4 P. M.

La reunión se verificará en la Sala de Sesiones de la Bolsa de Comercio de Santiago, y tendrá por objeto nombrar Directorio, dar cuenta de la marcha del negocio y tratar de todos los asuntos que los señores Accionistas deseen.

EL DIRECTORIO PROVISORIO

COMPAÑIA DE SALITRES Y FERROCARRIL DE AGUA SANTA

JUNTA CENTRAL

Por orden del Consejo Directivo y en conformidad al artículo 11 de los Estatutos Sociales, se cita a los señores accionistas a Junta General Ordinaria para el Lunes 2 de Octubre próximo, a las 3 P. M., en la Oficina de la Compañía, Prat 192, con el fin de darles cuenta de la Memoria y Balance del último semestre.

El registro de transferencia de acciones quedará cerrado desde el Lunes 25 del actual hasta el día de la reunión inclusive.

Valparaíso, Setiembre 16 de 1922.

JUAN E. LYON,
Gerente

2-O

Banco de Chile

Desde el Lunes 25 del presente quedará a disposición del público la nueva sucursal del Banco, ubicada en esta ciudad, en la calle de Bandera N.o 729.

Santiago, 20 de Setiembre de 1922.

PEDRO A. TORRES,
Director-Gerente

30-S

Banco Hipotecario y de Crédito

JUNTA GENERAL EXTRAORDINARIA

Cítase a Junta General Extraordinaria de Accionistas para el día 30 de Setiembre en curso, a las 10 A. M., en las oficinas del Banco, Agustinas 1199. El objeto de la Junta es tratar del cambio de Administración, aprobación de cuentas, reforma de los Estatutos y especialmente del aumento del capital social. El Registro de Accionistas permanecerá cerrado de conformidad con el artículo 22 de los estatutos.— Santiago, 18 de Setiembre de 1922.— El Consejo.

30-S

Sociedad Explotadora - de - Tierra del Fuego

DIVIDENDO 54.o

Desde el Lunes 25 del corriente mes se pagará, en la forma acostumbrada, el dividendo final de dos chelines y seis peniques por acción, acordado en la Junta General Ordinaria de Accionistas.

El pago, en moneda corriente, a los accionistas que no pidieron letras sobre Londres, se hará a razón de $ 4 por acción, lo que corresponde al cambio de $ 32 por libra esterlina, fijado en conformidad al aviso anterior.

Valparaíso, 23 de Setiembre de 1922.

El Director - Gerente

Oficina de la Agencia en Santiago: **Moneda N.o 1109.**

LA HISPANO AMERICANA

COMPAÑIA DE SEGUROS

En cumplimiento de lo dispuesto en el artículo 43 de los Estatutos, cito a los accionistas a reunión general ordinaria para el día 29 del actual, a las 4 P. M., en las oficinas de la Compañía, Bandera 86.

Santiago, 21 de Setiembre de 1922.

EL PRESIDENTE.

23-S

COLIRIO

DEL

PADRE CONSTANZO

El mejor específico para todas las afecciones de la vista.

Dirigirse a:

VICTOR ROSTAGNO

Unico agente para Sud América.

VALPARAISO — CASILLA 126

De venta en todas las principales droguerías y boticas.

Sociedad Anónima

LA FERIA 9 AVENIDA BEAUCHEF

Feria Yzquierdo

En la **Feria de hoy Martes 26** venderemos como de costumbre buenos y abundantes lotes de **ganado gordo y para engorda** de diversas procedencias

EL GERENTE

Avisos de Vapores

Compañía Sud-Americana de Vapores

CARRERA RAPIDA A CRISTOBAL, en 14 días, en conexión con naves para y de Estados Unidos, Europa, etc., y en Antofagasta, Arica y Mollendo, con los trenes internacionales para y de Bolivia.

PROXIMAS SALIDAS

"PALENA", el Viernes 29 de Setiembre, a las 4 P. M.
"IMPERIAL" el Viernes 13 de Octubre, a las 4. P. M.
"HUASCO", el Miércoles 18 de Octubre, a las 4 P. M.

CARRERA CALETERA A PIMENTEL, quincenal, con escala en la mayoría de los puertos intermedios.

PROXIMAS SALIDAS

"MAPOCHO", el Sábado 7 de Octubre, a las 4 P. M.
"CACHAPOAL", el Sábado 21 de Octubre, a las 4 P. M.
"MAIPO", el Sábado 4 de Noviembre, a las 4 P. M.

WESSEL, DUVAL y Cía., Huérfanos esq. Morandé, Agentes.
Cía. TRANSPORTES UNIDOS, Estado esq. Delicias, Sub-Agentes.

Soc. Anón. Com. "Braun & Blanchard"

"VALDIVIA"	Llegará a Punta Arenas a mediados de Octubre.
"MAGALLANES"	Saldrá el 4 de Octubre para San Antonio, Talcahuano, Tomé, Coronel, Corral, Puerto Montt, Castro, Quellón y Punta Arenas.
"CHILOE"	Saldrá el 26 de Setiembre para Coquimbo, Antofagasta, Mejillones, Gatico, Tocopilla, Iquique y Arica.
"Alejandro"	Saldrá el 25 de Setiembre para Talcahuano, Tomé, Coronel, Corral, Ancud, Calbuco, Puerto Montt
"ARAUCANIA"	En Valparaíso.

Bandera N.o 180
SANTIAGO

BLANCO 957 y 959
Teléf. Ing. 1047 y Nac. 261
VALPARAISO

GRACE LINE

SERVICIO RAPIDO DE VAPORES ENTRE VALPARAISO Y NUEVA YORK

Viaje en 19 días, Vía Canal de Panamá, con escala en Antofagasta, Iquique, Mollendo, Callao, Cristóbal, Balboa y New. York.

Servicio de primera clase, únicamente.

Camarotes de lujo, Cuisine inmejorable.

SALIDAS FIJAS CADA DOS SEMANAS, A LA 1 P. M.

"SANTA LUISA", OCTBRE 4. **"SANTA ANA"**, NOVBRE. 1.o
"SANTA TERESA", OCTBRE. 18 **"SANTA ELISA"**, NOVBRE 15.

Por informaciones y pasajes, dirigirse a sus agentes en Santiago:

GRACE y Cía. (CHILE) S. A.

Agentes de la Compañía Japonesa Toyo Kisen Kaisha
HUERFANOS 1087 :-: SANTIAGO

LINEA DE VAPORES

GONZALEZ, SOFFIA y Cía.

VAPOR RAPIDO AL NORTE

El vapor nacional de pasajeros: **TALTAL**

Cap. H. OLSEN, saldrá de Valparaíso **el Viernes 29 de Setiembre, y de San Antonio el Sábado 30 de Setiembre, en viaje rápido para COQUIMBO, TALTAL, ANTOFAGASTA, IQUIQUE y ARICA.**

Recibe carga desde el MIERCOLES 27 de SETIEMBRE.

También recibe carga en lanchas de la Compañía, firmando los conocimientos en tierra.

PASAJEROS: Magníficas comodidades para pasajeros de Cámara y Cubierta. Elegantes y cómodos departamentos independientes con todo servicio. Cocina de primer orden, absoluta limpieza y esmeradísima atención a bordo.

Por fletes, pasajes y demás pormenores verse con

RODRIGO DONOSO GRILLE
Galería Alessandri 237-B. Casilla 102.—Santiago

GONZALEZ, SOFFIA y Cía.
Blanco 849 nuevo. Teléfono 872.
Valparaíso

15-S

The Royal Mail Steam Packet Company

SERVICIO RAPIDO DE LUJO DESDE **Buenos Aires a Europa** PRECIOS REBAJADOS

VAPORES "D"

	Para Vigo	Para Liverpool
1.a clase	$ 625.00 m|n.	$ 700.00 m|n.
Intermediaria	$ 275.00 m|n.	$ 300.00 m|n.
3.a clase	$ 140.00 m|n.	$ 180.00 m|n.

VAPORES "A"

	Para Vigo	Para Cherburgo y Southampton
1.a clase	$ 775.00 m|n.	$ 900.00 m|n.
2.a clase	$ 400.00 m|n.	$ 450.00 m|n.
3.a clase	$ 150.00 m|n.	$ 180.00 m|n.

PROXIMAS SALIDAS

"AVON" .. .. **6 Octubre** "DARRO" .. .. .. **28 Octubre**
"ALMANZORA" .. .. **20 Octubre** "ARAGUAYA" .. .. .. **3 Nov.**

Rebajas para familias. Boletos de ida y vuelta con rebaja adicional para familias. Hay combinaciones, grandes departamentos lujosos. Hay camarotes de una, dos y tres camas, y para todo gusto. Comodidad y buena mesa.

AGENTES:

THE PACIFIC STEAM NAVIGATION COMPANY

CASILLA 536. — SANTIAGO. — AGUSTINAS 1017

SUB - AGENTES: **Compañía Expreso Villalonga y Compañía Transportes Unidos**

AVISOS DE REMATES

RIVAS y CALVO

REMATE DEL MENAJE DE CASA

DEL SEÑOR RAMON BARAZORDA E.
824 - SANTA ROSA - 824

EL MIERCOLES 27, A LAS 2 P. M. POR AUSENTARSE DE SANTIAGO

HAY:

SALA.— Amoblado Luis XVI compuesto de un sofá, 2 sillones y 6 sillas, mesa de centro, espejo marco dorado, pedestales, lámpara eléctrica, cortinas de felpa, alfombra, cuadros, grabados, **Victrola con discos escogidos**, etc.

ESCRITORIO.— Juego de muebles Chesterfield forrados en cuero, compuestos de un sofá y 2 sillones, escritorio de cortina, estante para libros, alfombra granate de una pieza, estufa a parafina, cuadros, grabados, anteojos prismáticos, revólver Smith y Wesson, etc.

COMEDOR.— Magnífico amoblado compuesto de aparador bajo con espejo y 2 trinches, mesa de correderas y 12 sillas tapizadas, servicios de porcelana y cristalería, alcuzas, cafeteras y servicio para té de plaqué, cuadros, grabados, etc.

DORMITORIO I.— Amoblado estilo inglés compuesto de: ropero de 3 cuerpos, cómoda, peinador y 2 veladores, catres de bronce con sommier, alfombra de una pieza, **lindo servicio lavatorio de plaqué**, etc.

OTROS DORMITORIOS.— Amoblado de un cuerpo compuesto de roperos, peinadores, chiffonier y veladores, catres de bronce y laqué, etc.

VARIOS.— Cocina a gas y carbón, calentador a leña y alcohol, plantas finas, arsofilias de Australia, clemátidas, helechos, jazmines del Cabo, muebles de asiento, etc.

A la vista hoy Martes de 2 a 6 P. M. y Miércoles de 9 A. M. adelante.

CARLOS RIVAS VICUÑA :-: ARTURO CALVO MACKENNA
Martillero de Hacienda.

Remate del Menaje de Casa

Y PARTE DE LA BIBLIOTECA DE LA SUCESION DE DON JULIO ZENTENO BARROS

69-A. Barroso-69-Hoy Martes 26 del pte., de 10 a 12

Y DE 2 ADELANTE

HAY:

SALON.— Piano vertical **Fahr**, amoblado tapado tapiz lana y seda labrada, Mesas de centro y arrimo, cortinajes, espejos venecianos, espejo marco dorado luna biselada, consolas doradas, cuadros al óleo, grabados, figuras, alfombrado de una pieza, lámpara eléctrica de bronce de 3 luces, etc.

SALA.— Amoblado nogal tapiz lana y seda granate, espejo dorado con consola, 2 boules de jacarandá con mármol, jarrones de alabastro, candelabros plaqué, figuras terracotta, cuadros al óleo, medallones porcelana, alfombra de una pieza, etc.

ESCRITORIO.— Amoblado de cuero marroquí, esqueleto nogal. Escritorio, 4 estantes abiertos, caja de fondos **Miller**, archivador, útiles de escritorio, figuras de bronce, lámpara eléctrica de sobremesa, columnas de mármol, figuras de bronce, cuadros al óleo, alfombrado tripe Bruselas, etc., etc.

BIBLIOTECA.— Obras de: Derecho, Filosofía, Historia, Psicología, Política, Sociología, Pedagogía, Medicina, Biología, Ciencias Naturales, Física, Química, Religión, Arte, etc., etc.

COMEDOR.—Amoblado estilo inglés bombé color nogal con marquetería; espejos biselados y mármoles rosa embutidos, con un aparador, un trinche, una vitrina, mesa de corredera redonda y 12 sillas tapiz pergamoid, carpeta paño granate, servicio loza inglesa, cristalería, cuchillería, plaquées, centros de mesa, servicio plaqué para té, cortinajes, mesa de servicio, jardineras, loza suelta, cuadros relieves, alfombrado de una pieza, lámpara eléctrica de 3 luces, etc.

DORMITORIO N.o 1.— Amoblado de roble americano con ropero de 3 cuerpos con cristales, mármoles rosa y lunas biseladas, con un ropero, un chiffonier, un toilette, un peinador y 2 veladores, catres de bronce gemelos, servicio lavatorio de loza, cortinajes reps de seda azul, amoblado de asiento, cuadros, perchas, costurero, alfombrado tripe cortado de tiras, lámpara eléctrica 2 luces, etc.

OTROS DORMITORIOS.— 3 amoblados diversos estilos con roperos de 2 y 3 cuerpos, catres de bronce y fierro con bronce, colchones de lana, servicios de lavatorios, amoblados de asiento, lavatorio de desagüe, cortinajes, muebles sueltos, roperos, cómodas, peinadores, guardarropas, alfombrados, etc., etc.

HALL.— Rico autopiano mueble de caoba **Brewster** con piezas, amoblado Reina Ana, con cojinetes tapiz eretona de hilo con un sofá y 2 sillones, Paragüero con espejo, otro amoblado de mimbre con cojines, biombo, mesa de centro, boules con espejos, reloj de sobremesa, grabados, plantas finas en tina y macetero, jarrones, alfombrado de pasillo, plafonier de bronce y cristal, etc.

VARIOS.— Cocina económica, utiles, batería de cocina, mesa forro zinc, bodegas de fierro para botellas, carniceras con estante, sillas, mesas, pedestales, etc. etc.

Y demás a la vista hoy 25 de 2 a 6 P. M.

VICTOR ARAYA L.
MARTILLERO DE HACIENDA

NOTA.— La Biblioteca se rematará en la mañana, de 10 a 12 M.
SE ARRIENDA LA CASA.

REMATE DEL MENAJE DE CASA

DEL SEÑOR H. VAN OORDT EN SU CHALET

35 DOMINICA 35

Esquina de Pío IX, próximo subida Cerro San Cristóbal

EL MIERCOLES 27 DEL PRESENTE - A LAS 2 P. M.

POR CAMBIO DE RESIDENCIA

HAY:

SALON.— Rico amoblado Luis XVI de jacarandá tapiz brocato de seda granate. Vitrina estilo Imperio con cristales y aplicaciones bronce. Mesa de centro del mismo estilo. Figuras de bronce. Cuadros al óleo. Alfombrado de una pieza, lámpara leéctrica de bronce y cristal 5 luces, etc.

ESCRITORIO.— Amoblado estilo Inglés tapiz cuero marroquí. Escritorio ministro, archivador de cortina, máquina escribir, estante para libros, útiles escritorio, cuadros al óleo, figuras, pedestales, choapinos, alfombrado, lámpara eléctrica de 3 luces, etc.

COMEDOR.— Amoblado de nogal tallado con lunas biseladas y mármoles plomos, con un aparador, dos trinches; mesa de corredera, 12 sillas encina respaldo y asiento junco, servicio de mesa, cristalería, cuchillería en estuche, plaquées finos, carpeta de mesa, cortinajes, cuadros al óleo, lámpara de bronce 4 luces, alfombrado tripe cortado, etc., etc.

DORMITORIOS.— Amoblado estilo Inglés color caoba con cristales y lunas biseladas con un ropero de tres cuerpos, un chiffonier, un toilette y dos veladores, catres de bronce, colchones de lana, servicio lavatorio, muebles de asiento, cortinajes, delanteros, etc. etc.

VARIOS.— Amoblado estilo Misión, paragüero con espejo, pedestales, jardineras, espejo estilo Luis XV, figuras, cortinajes, alfombra de escala, batería de cocina, útiles, mesa forro zinc estante, etc., etc.

Y demás a la vista hoy Martes 26 de 2 a 6 P. M. Se arrienda el chalet.

VICTOR ARAYA L.
MARTILLERO DE HACIENDA

Gran Remate Público

HOY Martes 26 de Setiembre a las 2 de la tarde, aunque llueva, del Menaje de Casa del Señor LUIS A. SEPULVEDA, en la

Calle Eyzaguirre 1130

POR AUSENTARSE DEL PAIS, REMATARE AL MEJOR POSTOR LOS SIGUIENTES LOTES:

SALON.—Medio amoblado felpa de 6 sillas, 1 sofá, 2 sillones, 1 consola tallada caoba, 1 alfombra tripe cortada, de 5 por 4, 4 pedestales torneados, cortinas de felpa y punto tejidas, 22 discos colorados, negros y Víctor, Columbia y Record; 1 araña de 2 luces eléctrica, estatuas de mármol y yeso, paños de puntos tejidos para muebles e infinidad de otros artículos.

DORMITORIOS.—Catres de fierro con bronce, sommiers, colchones de lana, peinadores, guardarropa de lingue y muchas otras cosas más; cunas para guaguas con colchón.

COMEDOR.—1 rico juego con un aparador y dos trinches, 1 aparador con mármol tallado con espejos; otro aparador con mármol sencillo, 6 sillas talladas caoba, 1 mesa comedor de lingue de corredera para 14 cubiertos, 1 reloj de campana de pared, 1 estatua industrial de yeso, 2 esquineros arrimo con espejo. Gran partida de cristalería fina, copas champañeras, vineras, cognacqueras, compoteras, mantequilleras, queseras, botellas de mesa, platillos de postre cristal, un juego saleros cristal fino y muchos artículos finos que sería largo enumerar. Gran partida de plantas.

A la vista de 8 a 12

E. PALMA M.

Recibo órdenes para remates.—Oficina: Delicias 2899.

Remate de Prendas de Plazo Vencido

El Martes 26 de Setiembre, a las 9 1|2 A. M., el martillero señor Eyzaguirre, rematará en la **Casa de Préstamos "LA SAN MARTIN", calle Maestranza N.o 701**, las prendas no rescatadas y comprendidas entre los números 88,832 a 90,644.

El Martes 26 de Setiembre a las 11 A. M., el martillero señor Goycolea, rematará en la Casa de Préstamos **"LA FAVORITA", calle San Diego N.o 702**, las prendas no rescatadas y comprendidas entre los números 65,485 a 69,887.

El Martes 26 de Setiembre, a las 2 P. M., el martillero señor Lois, rematará en la **Casa de Préstamos "EL UNIVERSAL", calle Garland N.o 4**, las prendas no rescatadas y comprendidas entre los números 45,581 a 54,240.

EL Martes 26 de Setiembre, a las 4 P. M., el martillero señor Wittig, rematará en la **Casa de Préstamos "LA SANTA JUANA", calle San Borja N.o 171**, las prendas no rescatadas y comprendidas entre los números 78,138 a 80,200.

Hay: gran cantidad de ropa interior y de cama, catres, colchones, sommiers, muebles de dormitorio, comedor y salón, ternos, vestidos, calzado, cortinas, instrumentos de cuerda, loza y servicio de plaqué de mesa, sobretodos, pañuelos de rebozo, ponchos, mantos, relojes y cadenas de oro y plata, sillas de montar y de junco, gran surtido en alhajas con piedras, máquinas de coser, peso de mostradores y muchas otras especies.

El Miércoles 27 de Setiembre, a las 9 1|2 A. M., el martillero señor Wittig, rematará en la **Casa de Préstamos "LA EQUITATIVA", Av. Delicias N.o 845**, las prendas no rescatadas y comprendidas entre los números 98,982 a 99,832.

El Miércoles 27 de Setiembre, a las 11 A. M., el martillero señor Lois, rematará en la **Casa de Préstamos "LA LUNA", calle San Diego N.o 1206**, las prendas no rescatadas y comprendidas entre los números 19,082 a 20,848 y 20,260 a 21,266.

El Miércoles 27 de Setiembre, a las 2 P. M., el martillero señor Goycoolea, rematará en la **Casa de Préstamos "EL TIGRE", calle San Diego N.o 1886**, las prendas no rescatadas y comprendidas entre los números 39,351 a 42,333.

El Miércoles 27 de Setiembre, a las 4 P. M., el martillero señor Eyzaguirre, rematará en la **Casa de Préstamos "LA SULTANA", calle San Diego N.o 2080**, las prendas no rescatadas y comprendidas entre los números 68,001 a 69,487.

HAY: máquinas de escribir y de coser, gran surtido en joyas con brillantes, perlas, diamantes y piedras de color, hojas de cortinas, manteles y servilletas, chalones, amoblados de comedor y dormitorio, ropa y calzado para hombres y señoras en gran cantidad, cortes de casimir y retazos de géneros, catres, colchones, mantos, relojes y cadenas de oro y plata, guitarras, violines, piano, pieles, carpetas y muchas otras especies.

Las prendas estarán a la vista desde dos horas antes del remate.

PAGO AL CONTADO.

EL INSPECTOR.

RIVAS y CALVO

Venta de

MUEBLES DE SALON
COMEDOR,
HALL,
ESCRITORIO,
LAMPARAS y
ALFOMBRAS.

Compañía 1284

LA NACION

Santiago, Setiembre 26 de 1922

LA NOTA DE LA DIRECCION GENERAL DE FERROCARRILES

EL TRANSANDINO DE SALTA Y LAS TARIFAS DE CABOTAJE

La Dirección General de los Ferrocarriles, en una extensa y bien argumentada nota, ha contestado las observaciones y consultas que le formulara la Sociedad de Fomento Fabril en relación con el transandino de Salta y las tarifas de la marina nacional de cabotaje.

Lamentamos que las reducidas columnas de la sección editorial nos impidan referirnos a cada uno de los interesantes conceptos que el señor Director de los Ferrocarriles expone en su interesante y meditada nota. Ellos darían, aún por separado, abundante tema para comentarios sucesivos y numerosos.

Nos referiremos únicamente, por ahora, a las materias principales que consulta la nota en referencia.

En primer término, el señor Rodolfo Jaramillo considera los conceptos generales de la nota de la Sociedad de Fomento Fabril relativa al transandino de Salta. Analizando directamente la posibilidad de la pérdida de nuestro mercado agrícola del Norte por la concurrencia de los productos argentinos, el señor Jaramillo establece los costos respectivos de un transporte agrícola desde Salta y el centro de Chile a Antofagasta. En líneas generales, el transporte de una tonelada agrícola desde Salta a Antofagasta costaría—con las hipótesis formuladas—147 pesos moneda corriente chilena. En cambio, un transporte desde el centro de Chile, que necesitase recorrer 400 kilómetros en los Ferrocarriles del Estado, embarcarse en seguida en Valparaíso, efectuar un transporte de cabotaje con las tarifas propuestas recientemente por los armadores, y desembarque finalmente en Antofagasta, costaría desde 114 a 93 pesos moneda corriente por tonelada, según que el artículo transportado correspondiera a la 5.a o 7.a categorías de la clasificación de los Ferrocarriles del Estado.

Estas cifras, por la forma en que vienen determinadas en la nota, son, sin duda, las más concretas que hayan podido presentarse a la solución del complicado problema del mercado salitrero. Naturalmente, ellas dejan una impresión optimista respecto de la situación de competencia de los productos argentinos y chilenos en la pampa salitrera. Además, esta diferencia a favor de los fletes chilenos resultaría aún aumentada al agregar a los fletes argentinos el valor de las tarifas aduaneras.

"Ni siquiera sería necesario—dice el señor Jaramillo—el recurrir a las tarifas aduaneras para defender nuestros mercados si acaso las tarifas del transandino de Salta fuesen establecidas sobre bases comerciales." "Pero—agrega en seguida—no será posible establecer tarifas comerciales por cuanto la cláusula primera del convenio suscrito entre los Gobiernos establece que las tarifas deberán costear únicamente el gasto de explotación, **sin ningún cargo de capital.**"

Lógicamente—como lo advierte el señor Director General—el no servir los capitales con las entradas de explotación podría dar lugar a cuantiosas inversiones de primer establecimiento, a fin de reducir a un mínimo los gastos siguientes de explotación, y poder aplicar, por lo tanto, verdaderas tarifas de favor.

Pero, si bien las cifras anteriormente expuestas respecto del costo de transporte desde Salta a Antofagasta se basan en una tarifa de 20 centavos moneda corriente por tonelada kilómetro—tarifa que resulta inferior a los valores corrientes en los transandinos chilenos y ferrocarriles del Norte—estima, sin embargo, el señor Jaramillo que, de acuerdo con lo manifestado en la nota de la Sociedad de Fomento Fabril, es necesario preparar con tiempo un "plan de estímulo y abaratamiento de la producción nacional."

Naturalmente, uno de los medios principales de abaratar la producción consistiría en la reducción de los costos de transporte. Pero, quedando establecido el valor de los transportes por los gastos de las empresas que los efectúan, no sería prudente—a juicio del señor Jaramillo—reducir simplemente las tarifas de esas empresas. Más útil sería la **organización** de los transportes, combinando los fletes marítimos y ferroviarios, a fin de economizar al productor los dineros gastados sin beneficio para nadie.

En este sentido la Dirección General propone medidas concretas y que se refieren: 1.o) a la fijación de puertos de embarque llamados a servir una zona ferroviaria determinada. 2.o) al establecimiento de itinerarios marítimos invariables entre tales puertos. 3.o) al establecimiento de fletes únicos combinados con ferrocarril, vapor, embarque y desembarque; y 4.o) a la creación de una oficina con representación de la Empresa y de las compañías navieras a fin de establecer, mantener y mejorar este servicio.

No podemos, por nuestra parte, sino aplaudir esta idea de organización de los fletes ferroviarios y marítimos, y faenas de embarque y desembarque. Evidentemente, se pierde hoy, con esta falta de organización, mucho más de aquello que la producción podría economizar con rebajas imprudentes de tarifas.

A propósito de esta combinación de fletes marítimos y ferroviarios, la Dirección General se ocupa también de las tarifas recientemente propuestas por los armadores a la aprobación del Gobierno. Analizando brevemente los gastos de transporte por mar y vía férrea, concluye el señor Jaramillo—después de exponer cifras demostrativas—que los gastos de tracción por mar son cinco veces inferiores a los correspondientes a transportes sobre rieles, relación que justificaría una tarifa ferroviaria cinco veces superior a la marítima. Sin embargo, como se comprueba en los anexos a la nota, las tarifas marítimas propuestas entre Puerto Montt y Valparaíso, serían—considerando los gastos de embarque y desembarque— superiores a las tarifas ferroviarias de 6.a y 7.a categorías entre los mismos puertos.

Si bien advierte el señor Rodolfo Jaramillo "que no podría la Dirección General, sin datos positivos acerca de los gastos de explotación marítima, entrar a determinar si las tarifas propuestas por los armadores son o no elevadas en relación con los gastos respectivos, puesto que ello equivaldría a incurrir en el habitual defecto de los que reprochan la cuantía de las tarifas ferrovarias sin analizar el valor de los gastos que las determinan", no por eso dejaremos de opinar nosotros que el hecho mismo de que—entre Puerto Montt y Valparaíso y con vías paralelas—el tráfico ferroviario pueda competir con el tráfico marítimo, revela que las tarifas propuestas de cabotaje son elevadas en exceso.

La causa directa de la elevación de las tarifas de cabotaje reside, principalmente, en la necesidad de fijar tarifas en oro en la forma establecida por la ley y el reglamento. Ello obliga a los armadores a proponer tarifas de base que puedan compensar una baja del premio del oro respecto del elevado porcentaje actual. El argumento es válido respecto de los armadores. Pero no lo es respecto de los consumidores del transporte. En efecto, si el premio del oro se eleva, crecen las entradas de las compañías en mayor cantidad que los gastos. Se produce así una utilidad inesperada y suplementaria sustraída a los consumidores del transporte.

Hemos analizado esta misma cuestión en editoriales anteriores, referidos a veces a las compañías navieras, a los Ferrocarriles del Estado y a ambos en conjunto. Como consecuencia hemos pedido la tarifa en moneda corriente y, en su defecto, el establecimiento de un solo recargo anual, con corrección también anual de las tarifas de base y los recargos.

Nos ha sido grato encontrar la confirmación de nuestras ideas en la nota que comentamos. El Director General, ingeniero señor Jaramillo, analiza este punto con especial detenimiento. Presenta el ejemplo de las finanzas de la Empresa desorganizadas por varios años de tarifas en oro, y concluye proponiendo para la Empresa el recargo anual único en lugar de los actuales recargos trimestrales. Respecto de la marina de cabotaje propone reemplazar los recargos semanales que fija el reglamento, por la fórmula siguiente:

"Cada año, y en los mismos plazos que indica el reglamento, deberán revisarse a la vez las tarifas de base y el recargo anual, de tal modo que el valor de los fletes en moneda corriente corresponda a las necesidades efectivas de los armadores y a la capacidad de pago de la producción."

Esta declaración, terminante y perfectamente demostrada en el texto de la nota, viene en hora por demás oportuna.

Confiamos en que la Sociedad de Fomento Fabril — por medio de su delegado ante la Comisión de Tarifas—se servirá considerar y hacer presente las muy interesantes observaciones contenidas en la nota de la Dirección General de Ferrocarriles.

Cigarrillos
CASINO
con tabaco hebra y boquilla Ambré.

EL NUEVO MINISTERIO DE AGRICULTURA, INDUSTRIA Y COLONIZACION

EL PROYECTO DEL SEÑOR MIGUEL LETELIER

Las dificultades derivadas del escaso número de Ministerios han sido ya bastante reconocidas y no es necesario, por lo tanto, volver a insistir sobre ellas. El país crece en cultura y población y, por lo mismo, en mayores necesidades de Gobierno. Nuevos servicios se establecen y los ya existentes desde antiguo se acrecientan hasta el extremo de exigir atenciones especiales de la Administración Pública.

Por lo general, los diversos Ministerios, en lugar de amoldarse a las nuevas necesidades por la creación de otras carteras, han ido agrupando Subsecretarías y otras secciones y oficinas bajo el control de los mismos Ministerios existentes.

Se ha llegado así a la situación de los Ministerios múltiples, a cargo de los cuales — en teoría, si no en la práctica, — ha debido colocarse un Ministro enciclopédico.

Es cierto que, al no existir la instabilidad ministerial, se pudiera tal vez admitir que un Ministro de Estado, al segundo o tercer año del desempeño de su cargo, llegase a adquirir un conocimiento más o menos completo de las múltiples cuestiones que le corresponde desempeñar.

Pero, en nuestro caso, con Ministros que, excepcionalmente, logran alcanzar un año en su cartera, — y todavía como sobrevivientes de sucesivos Ministerios, — es absolutamente imposible que ellos lleguen alguna vez a adquirir el conocimiento necesario de sus respectivas reparticiones, hasta el extremo de ser algo más que simples repetidores o lectores de los informes que preparan los Subsecretarios y Jefes de oficinas.

Lógicamente, al generalizar este procedimiento, no se podría justificar la necesidad de la existencia de los seis Ministerios ya creados. Habría bastado con un solo Ministro que se encargase de llevar ante el Presidente y el Congreso los informes y discursos redactados por cada uno de los Subsecretarios reemplazantes de los Ministros respectivos.

Este sistema fué, sin duda, posible en los tiempos de Harun-Al-Raschid, cuando la extensión de los servicios públicos no requería otros Ministerios que aquellos que solía efectuar el Gran Visir.

Pero las necesidades de gobierno no son ahora, y desgraciadamente, tan sencillas como entonces. Las funciones públicas se han extendido y complicado y, junto con multiplicarse, han debido también multiplicarse los hombres que las dirijan y, sobre todo, que las entiendan.

El caso más visible de concentración de funciones en un Ministerio múltiple, es el relativo a la cartera de Industria, Obras Públicas, Ferrocarriles, Caminos, Agricultura, Enseñanza Industrial...

Aparte de esta concentración de funciones en un mismo Ministerio, cabría anotar además la repartición anómala de algunas actividades ministeriales. Así, por ejemplo, las obras de puerto quedan a cargo del Ministerio de Hacienda. Los servicios de vías e instalaciones eléctricas, en el del Interior. La colonización, en el de Relaciones Exteriores y Culto...

Todo ello vendría a justificar una reforma general en el número y funciones de los diversos Ministerios. Pero, evidentemente, antes de llegar a esta reforma amplia y completa de la organización ministerial, es de urgencia resolver la situación de algunas carteras, que a la fecha mantienen funciones excesivas y cuyo control y dirección resulta imposible concentrar en un solo Ministro.

Es éste el caso del Ministerio de Industria, Obras Públicas y Ferrocarriles.

El actual Ministro de esa cartera, — ingeniero señor Miguel Letelier, — ha preparado un plan de reorganización cuya base principal reside en la división del actual Ministerio en otros dos que pasarían a denominarse de "Obras y Vías Públicas", y de "Agricultura, Industria y Colonización".

El Ministerio de Obras y Vías Públicas comprendería las siguientes secciones: 1.a) Sección Ferrocarriles del Estado y Estadística; 2.a) Sección de Ferrocarriles Particulares; 3.a) Sección de Caminos y Puentes; y 4.a) Sección de Obras Públicas.

El Ministerio de Agricultura, Industria y Colonización, comprendería tres secciones: 1.a) Sección de Agricultura; 2.a) Sección de Industria; y 3.a) Sección de Colonización. Además se agregaría a este Ministerio la Oficina de Patentes de Invención.

Se observa, desde luego, la desaparición del actual Ministerio de Ferrocarriles, el cual pasaría a constituir únicamente dos secciones, (Ferrocarriles del Estado y Ferrocarriles Particulares), del nuevo Ministerio de Vías y Obras Públicas.

La razón es lógica. La ley de 1914 dió autonomía a los Ferrocarriles del Estado, organizándolos en forma de empresa comercial bajo la vigilancia de un Consejo designado por el Gobierno y el Congreso. Constituye excepción el Ferrocarril de Arica a La Paz, el cual, como se sabe, depende directamente del Gobierno. El señor Letelier, por medio de un proyecto de ley separado, agrega este servicio a la Empresa de los Ferrocarriles del Estado.

La función del Ministerio de Ferrocarriles queda por lo tanto perfectamente nula, y ella se reduce únicamente a cuestiones de trámite entre las empresas y el Gobierno, cuestiones que, cuando más, vendrían a justificar una sección ministerial.

Diferente es, por cierto, el caso del Ministerio de Agricultura. El proyecto del señor Letelier, al crear este Ministerio con cartera independiente, viene a satisfacer un constante anhelo del país. La agricultura ha sido la principal y más antigua de las industrias nacionales, y, por grande que sea en realidad el tributo del salitre a la Hacienda Pública, no debe olvidarse que la agricultura forma el rubro más estable de las entradas fiscales, y que estas entradas seguirán existiendo después que en la pampa salitrera se haya explotado hasta la última hectárea de caliche.

La creación del nuevo Ministerio de Agricultura, al cual se agrega la colonización, mucho hará, seguramente, en favor del desarrollo de la industria agrícola, ya sea mejorando sus métodos de cultivo, colonizando las reservas territoriales del Estado, difundiendo la enseñanza agrícola o ayudando a organizar y distribuir en la forma más económica posible la producción agrícola.

Hay un antecedente que permite creer que este proyecto no será una de las tantas ilusiones administrativas. El señor Letelier, — logrando introducir una economía de más de 10 o|o en los dos Ministerios reunidos respecto del Ministerio único, — podrá incluir este proyecto en el artículo 3.o de la ley de empréstitos, obligando así a las Cámaras a terminar el debate y despachar el proyecto en el plazo reglamentario mínimo.

HUERFANOS Y CHOFERES

Una vez más, acaso por la décima vez, como un número algo desligado de los plazos oficiales, pero muy dentro del espíritu de las fiestas patrias, los huérfanos públicos, los huérfanos sin familia que les valga, los huérfanos cuya madre común es el orfelinato—que no puede, con sus precarios recursos, otorgar larguezas a tan vasta prole—han vivido horas de suprema felicidad, merced a la simpática generosidad del gremio de choferes de la capital.

Loada sea la anual reiteración de este rasgo de generosidad gremial. Y perpetuado sea, para bien de los pequeños desvalidos que no han conocido las satisfacciones irreemplazables del hogar.

* * *

Habréis sin duda observado el despertar de un bebé.

En cuna dorada o en cuna de mimbre, aún no ha abierto éste los ojos, ya está distendiendo los músculos, en un gesto naturalísimo de libertad y de dominio. Desde su lecho de pobre o de rico, aquel ser desvalido—es el más desvalido de los seres ese "rey de la creación", en potencia—parece que tomara, con desenfado y sin saberlo, posesión del mundo.

Las caritas risueñas, los ojos encendidos por la curiosidad, la viveza de los ademanes, la decisión de las palabras, todo eso unido a las flores que ponían su nota de color en medio de un ambiente invernizo, prolongado más allá de sus legítimos límites, ¿no daban ayer la impresión de un paseo triunfal en el que no hubiera habido sino inocentes vencedores?

Imaginaos una vida de puertas adentro por meses y meses; una disciplina, maternal disciplina si queréis, pero disciplina, al fin; una vida de forzosa igualdad consigo misma, monótona a pesar de la incansable inventiva infantil y de las laudables previsiones superiores, interrumpida de pronto por una escapada al aire libre de la ciudad; por ese deslizarse sobre las cuatro ruedas de un auto, a lo largo de las calles un poco enfiestadas todavía, y a través de los parques que empieza a enflorar la Primavera; por ese merendar, a pleno campo, de todo el Gran Ejército de la Orfandad, en medio de la más desbordante de las alegrías, del más cristalino de los alborozos.

Pero no pensemos sólo en eso.

Pensemos también en los ideadores y realizadores de este obsequio periódico, grato a los desamparados de las Casas de Amparo.

No hay, que recordemos, otro gremio que haya tomado espontáneamente sobre sí una obligación semejante, de beneficencia pública, soportando los costos y las responsabilidades de su ejecución. Y esto merece un especial reconocimiento.

No gozan los choferes, en general, de la simpatía pública. Lo cual quizá se deba, en parte principal, a la incuria de una Municipalidad que aun no ha implantado las relaciones entre aquéllos y sus clientes sobre la base del taxímetro...

Por este rasgo de desprendimiento se acreditan como hombres de corazón bien puesto, capaces de nobles iniciativas que prestigien al gremio y ganen para él la confianza de todos.

Conserven su cariño por los niños huérfanos, en años incontables; demuéstrenlo así, como lo han hecho hasta ahora; y no olviden jamás que,—como lo hiciéramos constar en el Libro de Visitantes del Asilo Marítimo de Cartagena, —"no hay obra más humana que la de defender, amparar, fortalecer, a esa ineludible y bella anticipación del hombre que es el niño".

J. G. S.

«LA PODEROSA»
TEATINOS 333

Ayer se verificó el Sorteo de Amortización de los Bonos Grupo I Serie Q de valor de **UN PESO**, ante el Notario don Javier Echeverría Vial y numeroso público, saliendo premiados los BONOS que se indican a continuación:

CON $ 5,000
18246

CON $ 1,000
11367 57209 60126 74321 77808

CON $ 500
03017 49310 55658 65771 83041

CON $ 100
00923 02264 03390 17317 17947 20859 24811 25053 25075
34823 37397 37886 38066 38255 41021 41415 53627 54815
58053 58187 59925 65637 70497 76675 82618 88585 93387

CON $ 50
00632 03864 05033 05600 11431 13057 13533 15429 16844
17081 24332 31032 31962 33448 33743 36068 36127 37376
38083 39123 39857 41603 43008 46289 53142 58012 62318
66203 67901 70147 71157 72588 73278 73287 73834 74056
75713 78763 80857 81447 84223 86220 86376 87865 88636
89384 89746 89978 92965 96318

CON $ 20
01436 02314 03035 03307 03410 04095 04626 05542 05728
06764 07138 07981 09146 09298 09808 09814 10712 11457
11777 13034 13164 13595 16133 16445 17804 19206 19472
22754 24048 24354 27462 29348 30014 31052 31876 32003
32795 33025 33053 33393 34393 37623 37997 39125 39222
42970 43333 44036 44075 44392 44616 45386 46137 46779
50145 50166 50184 51036 52021 52118 53079 53364 53414
53455 53936 54077 55105 55328 55874 56801 56894 57236
57421 58450 58654 58817 58819 59071 61117 63339 64346
66207 66384 67642 73036 73616 73626 73875 74684 75053
75628 77847 78411 79017 80021 80920 81262 82084 83146
84882 85627 85638 85905 86683 87069 88026 88211 91096
91648 93139 83688 96557 98105 99008 99245

Los premios se pagan desde hoy en la Oficina Matriz, a las horas de costumbre.

En provincias los premios se pagan en las Sucursales y Agencias de la Sociedad.

Las listas oficiales de los Bonos Amortizados en este Sorteo estarán a disposición del público desde mañana.

PROXIMO SORTEO: 5 DE OCTUBRE
para los Bonos especiales de 5 pesos.
3,107 PREMIOS
con uno mayor de
20,000 PESOS
Guillermo M. Bañados y Cía.

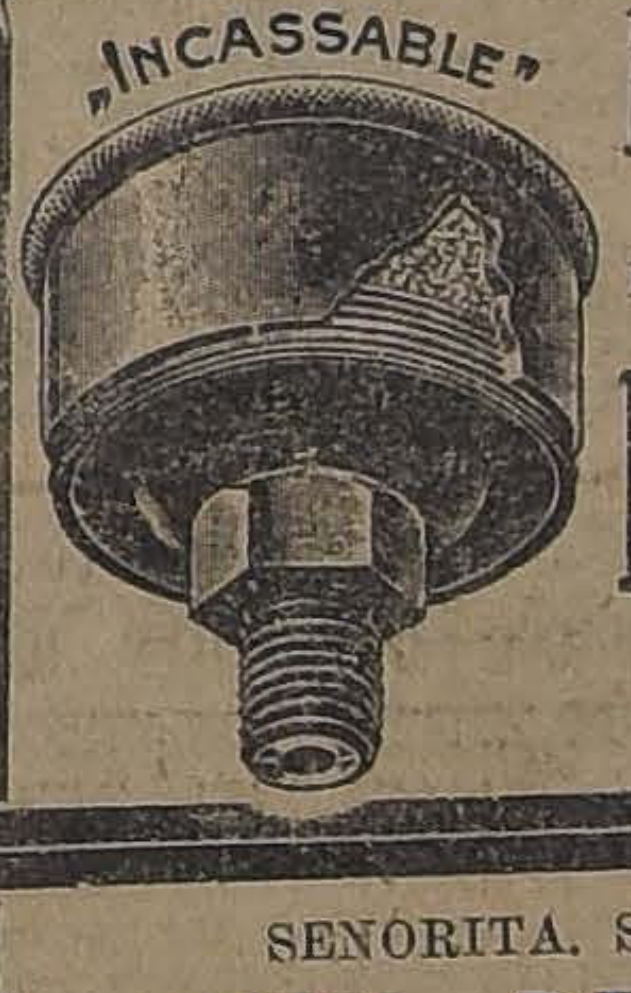

Lubricadores y Graseras
DE TODAS DIMENSIONES, OFRECE:
Fundición Libertad
LIBERTAD, 53 Y 58

SEÑORITA. Si desea un perfume delicado, pida:
AGUA DE COLONIA IDEAL
Exija nuestra marca en todas las boticas
LABORATORIO CHILE - SANTIAGO

LABORATORIO CLINICO
— DEL —
Dr. Leonidas Corona T.
SANTIAGO
Delicias 868. — Teléfono 2483
Reacción Wassermann. Sección de Química. Sección de bacteriología.
AUTOVACUNAS

EN RENAICO
VENDO FUNDO ESPLENDIDO
EN UNA O DOS HIJUELAS
Según tasación y mensura recientes de la Caja de Crédito Hipotecario
Suelos famosos por su rica calidad
DATOS COMPLETOS EN NUESTRA OFICINA
ALEJANDRO GREENE CRUZAT
SECCION FUNDOS
ALEJANDRO GREENE VALVERDE
Teatinos 86.—Casilla 3722

SEGADORAS DE PASTO
"MC CORMICK"
Especiales para Trébol y Alfalfa
Rastrillos Mc Cormick
Molejones Mc Cormick
Picadoras Crowley
Prensas Whitman
Todas estas máquinas son de primera clase. Se venden garantidas TRABAJANDO a ENTERA SATISFACCION DEL COMPRADOR.
Precios equitativos - Condiciones favorables
Grace y Cía. (Chile) S. A.
HUERFANOS 1087
S-26

FERIA
Pedro Donoso y Cía.
En la FERIA que se efectuará mañana
MIERCOLES 27
A la 1.30 P. M.
se rematarán los siguientes lotes de vacunos inscritos hasta ahora:

DE PAINE:
VACAS PARIDAS Y VAQUILLAS de procedencia lechera.

DE RANCAGUA:
UN CARRO DE NOVILLOS, muy mestizos.

DE OTRAS PROCEDENCIAS:
Muy buenos lotes de BUEYES GORDOS, especiales para embarque; NOVILLOS, VACAS y LECHONES.

DEL CRIADERO HUECHUN BAJO,
Del señor don Julio Donoso Fóster:
3 TRIOS DE CHANCHOS CHESTER WHITE.
1 VERRACO DUROC JERSEY (importado).
60 CABRAS MESTIZAS DE MURCIA (sin astas).

DIRECCION DE NUESTRA FERIA
Dirigirse por calle Exposición hasta esquina del Desvío Lizarralde, donde nuestro aviso le indicará la dirección a la izquierda para llegar al local que era la antigua Feria Ureta. Además, los carros San Eugenio quedan a una cuadra; y hay, también, los carritos con caballos que parten de San Alfonso esquina de Manuel Montt y que llegan hasta la misma Feria.
Además habrá en la calle Exposición esquina de Alameda auto camiones para el traslado de nuestros clientes a la Feria.
Boletos de ferrocarril y correspondencia a nuestra oficina central, en
HUERFANOS 1225 - CASILLA 521
Teléfono Inglés 3451 :-: Teléfono Inglés de la Feria: Estación 339
Datos y pormenores pedirlos a
PEDRO DONOSO y Cía.

ALQUILERES
LOS PROPIETARIOS NO PAGAN COMISION

CHALET AMOBLADO
SAN GABRIEL (Providencia).— En perfecto estado de conservación y aseo, buen chalet. Consta de: dos dormitorios, salón, comedor, antesala, escritorio, hall, baño instalado con califont a gas, tres piezas de servicio, jardines. Alcantarillado. Luz eléctrica y gas: Canon: $ 750.

LOCAL
ARTURO PRAT, próximo a Delicias.—Espléndido local para almacén. Dividido en tres departamentos. Tiene 10 metros de frente por 30 de fondo. Luz eléctrica y agua potable. Canon: $ 300.

Carlos Ossandón B.
168 - BANDERA - 168
Horas de oficina: de 9 A. M. a 12 M. y de 2 a 5 P. M.

¡Certificado!
"Certifico que desde el año 1861 contraje una bronquitis aguda con motivo de haber sido destinado para expedicionar en el territorio araucano.
Esta enfermedad llegó a hacerse crónica, de tal manera que me atormentaba bastante, hasta que por felicidad me resolví en el presente año a tomar el
Jarabe Pectoral de Quebracho
por recomendación de varios amigos y después de cuatro frascos que he usado me encuentro perfectamente sano.
Estanislao del Canto
General de División del Ejército de Chile.
21-S

Yeso "El Volcán" y Superfosfato
LOS MEJORES ABONOS
Ofrecen, por grandes y pequeñas partidas:
Errázuriz, Simpson & Cía. Ltda.
HUERFANOS 1112 - CASILLA 715-2317 - TELEF. 2713-2714

NOTAS POLITICAS Y PARLAMENTARIAS

LOS ACUERDOS DE WASHINGTON ANTE EL SENADO

El Ministro de Relaciones, señor Claro Lastarria, entró ayer al debate, quedando con la palabra para la sesión de hoy

EL HONORABLE SENADO ELEGIRA MAÑANA A SUS REPRESENTANTES EN LA COMISION CONSERVADORA

El Directorio General Liberal Aliancista se ocupará el Jueves próximo de los pactos políticos de Alianza Liberal

La sesión especial de hoy de la Cámara está destinada al proyecto de impuesto a la renta

LOS ACUERDOS DE WASHINGTON

El H. Senado, constituído ayer en sesión secreta, continuó ocupándose del fondo de las negociaciones diplomáticas de Washington y del informe de su Comisión de Relaciones Exteriores, sobre los acuerdos derivados de aquellas conferencias.

A esta sesión concurrieron numerosos senadores y diputados y según se nos informó, el honorable Ministro, señor Claro Lastarria, usó de la palabra durante toda la sesión, para exponer el pensamiento del Gobierno sobre la gestión diplomática. El señor Claro Lastarria, que continuará en la sesión de esta tarde su discurso, habría alcanzado en la de ayer a analizar algunos de los puntos del informe de la Comisión informante.

PACTOS DE ALIANZA LIBERAL

El Directorio General del Partido Liberal Aliancista ha sido citado a sesión para el Jueves próximo, a las 6.30 P. M., para ocuparse de las modificaciones introducidas a los pactos políticos de Alianza Liberal por el Partido Radical y ratificar dichos pactos.

En la misma sesión, según se nos informa, se designará la Comisión Electoral que debe ocuparse de la tramitación de pactos electorales de Alianza Liberal.

COMISION CONSERVADORA

Por acuerdo del H. Senado, mañana Miércoles se efectuará la elección de miembros de la Comisión Conservadora, cuyas funciones durarán hasta el 31 de Mayo del próximo año 1923.

Según se nos informa, hay acuerdo para elegir la misma fórmula del año pasado, es decir, 4 unionistas por 3 aliancistas.

La mayoría reelegiría a los señores Bulnes, González Errázuriz y Letelier Silva y en reemplazo del señor Valenzuela, que se encuentra en Europa, al señor Opazo Letelier o Valdés.

En cuanto a la minoría, no habría tomado acuerdos aún. Formaban parte, en su representación de la antigua Comisión, los senadores señores Bañados, Garnham y Quezada Acharán.

SENADURIA POR ATACAMA

Informaciones enviadas por nuestros corresponsales de Atacama, nos hacen saber que las Asambleas Radicales del departamento de Copiapó, cuya representación en el Congreso tiene el señor Enrique Oyarzún, se habrían dirigido a este distinguido político ofreciéndole la senaduría.

El señor Oyarzún habría contestado este ofrecimiento, manifestando que sentía cierto temor de ir a ocupar el sillón que dejara vacío el eminente repúblico señor don Enrique Mac-Iver, pero, que deferiría a los deseos de las Asambleas de la provincia, ya que como soldado disciplinado del radicalismo, su deber es obedecer los mandatos del Partido.

LOTERIAS Y SERVICIOS DE BENEFICENCIA

Con motivo de una petición del senador por Tarapacá, señor Briones Luco, para que el Gobierno acudiera en auxilio del Hospital de Pisagua, que cerró sus puertas por falta de fondos para atender los servicios, se desarrolló en la primera hora de la sesión de ayer del Senado, un interesante debate sobre loterías y servicios de beneficencia, en el que terciaron el Ministro del Interior, señor Huneeus, y los senadores señores Zañartu Héctor y Enrique, Huneeus, Yáñez, Garnham y Aguirre Cerda.

IMPUESTO A LA RENTA

La Cámara de Diputados celebrará hoy sesión especial para continuar la discusión particular del proyecto de impuesto a la renta.

Si el debate queda clausurado hoy, se alcanzaría a votar la indicación de los diputados radicales para hacer extensivo este impuesto a las rentas de los bienes llamados de "manos muertas".

CENSURA CINEMATOGRAFICA

El proyecto sobre censura cinematográfica, que pende de la consideración del H. Senado, fué tratado en la sesión de ayer, quedando pendiente la discusión del artículo 3.o, que trata sobre el plazo que el Presidente de la República tendrá para dictar un reglamento de esta ley.

LOS PACTOS ELECTORALES DE UNION NACIONAL

LA JUNTA EJECUTIVA CONSERVADORA SE REUNIRA HOY CON LA REPRESENTACION PARLAMENTARIA DEL PARTIDO PARA OCUPARSE DE LAS DIFICULTADES SENATORIALES

Los acuerdos adoptados anoche por la Asamblea Conservadora de Santiago

Como se ha venido anunciando, hoy a las 11 A. M. se reunirá la Junta Ejecutiva Conservadora para ocuparse exclusivamente de las dificultades producidas en las conferencias de pactos electorales de Unión Nacional, derivadas de las exigencias senatoriales del Partido Liberal Democrático.

A esta sesión concurrirá, especialmente invitada, la representación parlamentaria del Partido.

En todos los círculos políticos existe verdadera expectación, pues se considera que de los acuerdos que hoy posiblemente tomará la Junta Ejecutiva, depende el éxito de las gestiones encaminadas a reconstituir la combinación de Unión Nacional.

Citación extraordinaria

La Junta Directiva Liberal Democrática ha sido citada extraordinariamente para mañana Miércoles a las 6.30 P. M., para ocuparse del mismo problema. Los delegados señores Zañartu, Lisoni y Valencia darán cuenta de su actuación en las conferencias de pactos electorales.

Como estaba anunciado, anoche se reunió la Asamblea de Propaganda Conservadora con numerosa y extraordinaria asistencia de asambleístas.

Después de un extenso debate, que duró hasta poco después de media noche, se tomaron los siguientes acuerdos:

"La Asamblea de Propaganda Conservadora, considerando:

1.o Que versiones dadas por la prensa dan margen a creer en la existencia de gestiones extraoficiales para ceder otra senaduría fuera de la de Talca; y

2.o Que el único organismo llamado a resolver este asunto, según los estatutos del Partido Conservador, es el Directorio General, acuerda:

1.o Protestar enérgicamente de tales gestiones, por ir en desmedro de nuestro Partido;

2.o Pedir a la Junta Ejecutiva las desautorice oficialmente; y

3.o Pedir a la misma Junta Ejecutiva que en el curso de la presente semana cite a sesión extraordinaria al Directorio General para que éste se pronuncie previamente sobre las bases de cualquier arreglo que pueda producirse en materia de pactos electorales, pedida por numerosos directores".

"La Asamblea de Propaganda Conservadora declara que insiste en rechazar toda gestión que se haya hecho o se haga en el sentido de ceder otra senaduría.

"La Asamblea de Propaganda Conservadora acuerda tributar un homenaje de simpatía al señor don don Juan de Dios Vial y Vial, que después de aceptar la candidatura senatorial por Talca y organizar los trabajos de esa candidatura en forma de tener asegurado el éxito, eliminó su nombre para facilitar la reconstitución de la Unión Nacional".

ELECCION SENATORIAL DE ANTOFAGASTA

EL SENADO DESIGNO AYER LA COMISION PARLAMENTARIA

La respuesta del Partido Liberal Aliancista a la nota radical

El Directorio General Demócrata se ocupará de este asunto en su sesión de hoy

Ayer ha partido a Antofagasta el candidato señor Pinto Durán

Como lo anunciábamos en nuestra edición anterior, el H. Senado designó en su sesión de ayer a los senadores señores Ladislao Errázuriz, Alfredo Barros Errázuriz y Guillermo Bañados, para que formen la Comisión Parlamentaria que presenciará y supervigilará la elección suplementaria de senador en el departamento de Antofagasta.

La respuesta liberal aliancista

La Mesa Directiva Liberal Aliancista contestó ayer en los siguientes términos, la nota del Partido Radical que solicitaba el apoyo al señor Arancibia Laso por las fuerzas electorales liberales de Antofagasta:

"Santiago, 25 de Setiembre de 1922.—Señor presidente: Acuso a usted recibo de su atenta nota del 21 del presente en la cual solicita del Partido Liberal Aliancista su apoyo a favor del distinguido político radical don Héctor Arancibia Laso en la repetición que de la elección senatorial de Antofagasta se realizará el 29 de Octubre próximo.

"El Partido Liberal Aliancista, de acuerdo con los pactos electorales vigentes en las elecciones generales de 1921, prestó su concurso, en aquella fecha, al candidato señor Arancibia Laso.

"Ahora, que se trata de repetir una parte de aquella elección, el Partido Liberal considera de su deber cooperar de nuevo al éxito de la misma candidatura. De este modo cree corresponder a la situación de entente en que se halla con el Partido Radical.

"Al efecto, ya han sido enviadas las comunicaciones necesarias a la Asamblea Departamental de Antofagasta.

"Con nuestra consideración más distinguida, saludamos al señor presidente.—(Firmado).— **Ernesto Escobar**, vice-presidente. — **Luis Merino E.**, secretario".

La respuesta demócrata

El Directorio General Demócrata se ocupará, en su sesión de esta noche, de la nota radical.

Según se nos informa, se abrirá un amplio debate sobre las facultades y atribuciones del Directorio General para disponer de las fuerzas electorales del Partido cuando no existen pactos que lo obliguen con determinadas colectividades políticas. En esta emergencia, las Agrupaciones tendrían absoluta autonomía para disponer de sus contingentes electorales. Así habría ocurrido en la recién pasada elección de Colchagua, en cuya ocasión al Directorio General únicamente correspondió ratificar los acuerdos adoptados por las Agrupaciones de la provincia que proclamaron candidato a senador al señor Jaramillo.

El señor Pinto Durán

El candidato señor don Antonio Pinto Durán partirá hoy al norte, a fin de organizar los trabajos de su candidatura.

El señor Pinto Durán se embarcará en la Estación Mapocho, en el expreso de las 7.45 de la mañana. Sus numerosos amigos personales, políticos y dirigentes obreros de la capital concurrirán a despedirlo.

Según informaciones recibidas de Antofagasta se prepararía en esta ciudad una gran manifestación para recibirlo.

LA AGRUPACION DEMOCRATA DE SANTIAGO EXPULSO ANOCHE DEL PARTIDO AL ALCALDE, SEÑOR ESCANILLA Y CENSURO AL REGIDOR SEÑOR QUIROGA

Con extraordinaria asistencia de asambleístas celebró sesión anoche la Agrupación Demócrata de Santiago para ocuparse de la conducta observada por los regidores demócratas señores Diego Escanilla y Bernardo Quiroga, quienes desobedeciendo acuerdos expresos de la Agrupación, habrían concurrido a la sesión de la I. Municipalidad en que se acordó autorizar el alza de las tarifas de tranvías de Santiago.

La sesión fué presidida por el director señor Vicente Baeza actuando de secretarios los señores Francisco J. Vergara y Antonio Ferlice.

Después de un extenso debate, en el cual hubo unanimidad para considerar que la actitud de los señores Escanilla y Quiroga constituía un acto de indisciplina, y de abierta rebelión a la voluntad de la Agrupación, manifestada reiteradamente, que merecía una severa sanción se adoptó el siguiente acuerdo, tmbién por unanimidad:

"La Agrupación Demócrata de Santiago, en vista del atentado que se comete contra los intereses de la ciudad de Santiago, con el alza de la tarifa de los tranvías y en cuya tramitación han tenido actuación desgraciada los dos regidores demócratas, acuerda:

a) Expulsar al alcalde señor Escanilla, por violar un acuerdo de la Agrupación; y

b) Censurar la poca entereza moral del regidor señor Quiroga, para denunciar ante la faz pública el atentado que se tramaba, y si nuevos antecedentes así lo requieren, expulsarlo también de la Agrupación."

El acuerdo a que se hace referencia y que habrían violado los regidores señores Escanilla y Quiroga, es el siguiente:

"La Agrupación Demócrata de Santiago acuerda: que en caso de que el señor Alcalde, correligionario don Diego Escanilla, se viera compelido por los señores regidores que no pertenecen al Partido, no acepte el alza de tarifas, aunque éstas sean en el carácter de transitorias, llegando hasta declinar el cargo de Alcalde, si fuera necesario."

Usaron de la palabra en el debate previo al acuerdo anterior, los señores Luis Mardones, Santiago Wilson, Máximo Bravo, Altidoro Mora, Luis Correa Ramírez, Antonio López, Antonio Vidal Cárdenas y Julio Ramírez.

La asamblea saludó con grandes aplausos el acuerdo de expulsión y censura a los señores Escanilla y Quiroga, organizándose después una manifestación pública que recorrió algunas calles de la ciudad y visitó a las imprentas.

Sthenogen

Recomendado por NOTABILIDADES MEDICAS DEL PAIS como TONICO RECONSTITUYENTE SOBERANO en la DEBILIDAD GENERAL, IMPOTENCIA, LACTANCIA ESCASA, CONVALECENCIA DE ENFERMEDADES GRAVES, GRANOS Y MANCHAS DE LA CARA, proveniente de digestiones difíciles o disturbios mensuales de las mujeres débiles.

PARA NIÑOS DEBILES DE ATRASADO DESARROLLO.

STHENOGEN BABY

Sthenogen no tiene otro nombre y se vende en todas las Boticas

BANQUETE

Los diputados conservadores ofrecerán el Sábado próximo en el Club de la Unión, un gran banquete al señor don Rafael L. Gumucio, diputado por La Victoria, con motivo de haber sido agraciado por S. S. el Papa con una condecoración.

Especialmente invitados concurrirán a esta manifestación los vices del partido, señores Concha y Covarrubias y los senadores conservadores.

CONVENCION RADICAL REGIONAL

En ediciones anteriores hemos dados informaciones sobre los preparativos que se hacen por la Asamblea Radical de Concepción para organizar una Convención de las asambleas radicales de las provincias del sur.

La idea de esta Convención ha sido recibida con verdadero entusiasmo por las asambleas de las provincias australes, todas las cuales se dispondrían a cooperar en la mejor forma posible al éxito de ella.

Nuestro corresponsal en Talcahuano nos envió ayer el siguiente telegrama:

"Santiago. — "La Nación". — Vivo interés ha despertado entre los elementos radicales de esta ciudad, la próxima Convención Regional del Partido Radical.

"La comisión designada por la Asamblea de ésta para preparar los trabajos que se presentarán por la delegación de Talcahuano, se constituirá mañana e iniciará inmediatamente sus labores.—Corresponsal."

TARIFAS TRANVIARIAS

La Cámara se ocupará próximamente de los acuerdos tomados por la I. Municipalidad de Santiago para autorizar una nueva alza de las tarifas de tranvías eléctricos.

Se nos informa que diputados radicales y conservadores impugnarán estos acuerdos, por considerarlos contrarios a los intereses de los habitantes de la capital.

SUELDOS DE EMPLEADOS PUBLICOS

Los senadores señores Errázuriz y Torrealba formularon ayer diversas observaciones sobre la situación difícil en que se encuentra el personal subalterno de la Administración Pública por la falta de pago de sus sueldos de varios meses.

El Ministro del Interior, señor Huneeus, manifestó que se ocuparía de atender las observaciones de los señores senadores.

FALLECIMIENTO DEL COMANDANTE URRUTIA

Gran pesar ha causado en los círculos de la Cámara de Diputados el inesperado fallecimiento del Teniente Coronel señor don Salvador Urrutia Ibáñez, que servía el cargo de Edecán de la Corporación.

A los funerales, que se efectuarán hoy, la Cámara se hará representar por el Prosecretario, señor Echaurren, y por los Edecanes señores Cambiaso y Torres.

La Mesa directiva del Partivo Liberal Democrático, al cual pertenecía el señor Urrutia, reunida ayer tarde, entre otros acuerdos, resolvió designar a los señores Enrique Zañartu, Pedro N. Montegro, Absalón Valencia, René de la Jara, Enrique Barboza, Juan Meyerholz, Nemecio Pacheco y Carlos Concha, para que concurran a los funerales. Hará uso de la palabra en el Cementerio, el diputado señor Valencia.

CAMARA DE DIPUTADOS

Ayer no celebró sesión, por falta de número.

A pesar de todo,

LA TINTURA

François Instántánea

sigue triunfalmente adelante por haber demostrado desde 15 años que no tiene rival en el mundo para devolver en algunos minutos al cabello canoso el color natural de la juventud, sea en negro, castaño oscuro, castaño, castaño claro.

Se vende en todas las Farmacia.

Semblante rosado. ojos vivos, ánimo entusiasta, declaran un cuerpo sano, sangre pura y rica

Del mismo modo como las grandes campañas de conquistas o descubrimientos que se han llevado a efecto desde que el mundo es mundo, han sido dirigidas por grandes hombres desinteresados, que han sido impelidos a ellas únicamente por la fuerza de sus ideales de Patria o Humanidad; las grandes campañas de la ciencia han sido también dirigidas por grandes sabios que no han tenido más interés que ver satisfechos sus ideales de salvación del ser humano amenazado constantemente por las enfermedades. Después de incansables investigaciones, la ciencia nos ha dado hoy un remedio eficaz para fortalecer debidamente el cuerpo débil, devolver al enfermo su vitalidad completa, animar el espíritu desfallecido por el cansancio o por las contrariedades, devolver al pesimista la alegría del vivir, vigorizar el cerebro y forjar una voluntad para las luchas de la vida. Para todo esto, miles de médicos recomiendan hoy la Vitalina, el remedio seguro, que se vende en todas las boticas.

TALADROS

de precisión
de pecho
a mano y
fuerza motriz

OFRECE LA

Casa Santiago Webb y Co.

ESTADO 156-170

Casilla 1767. Teléf. Ing. 3176-3177

Un trago amargo y difícil

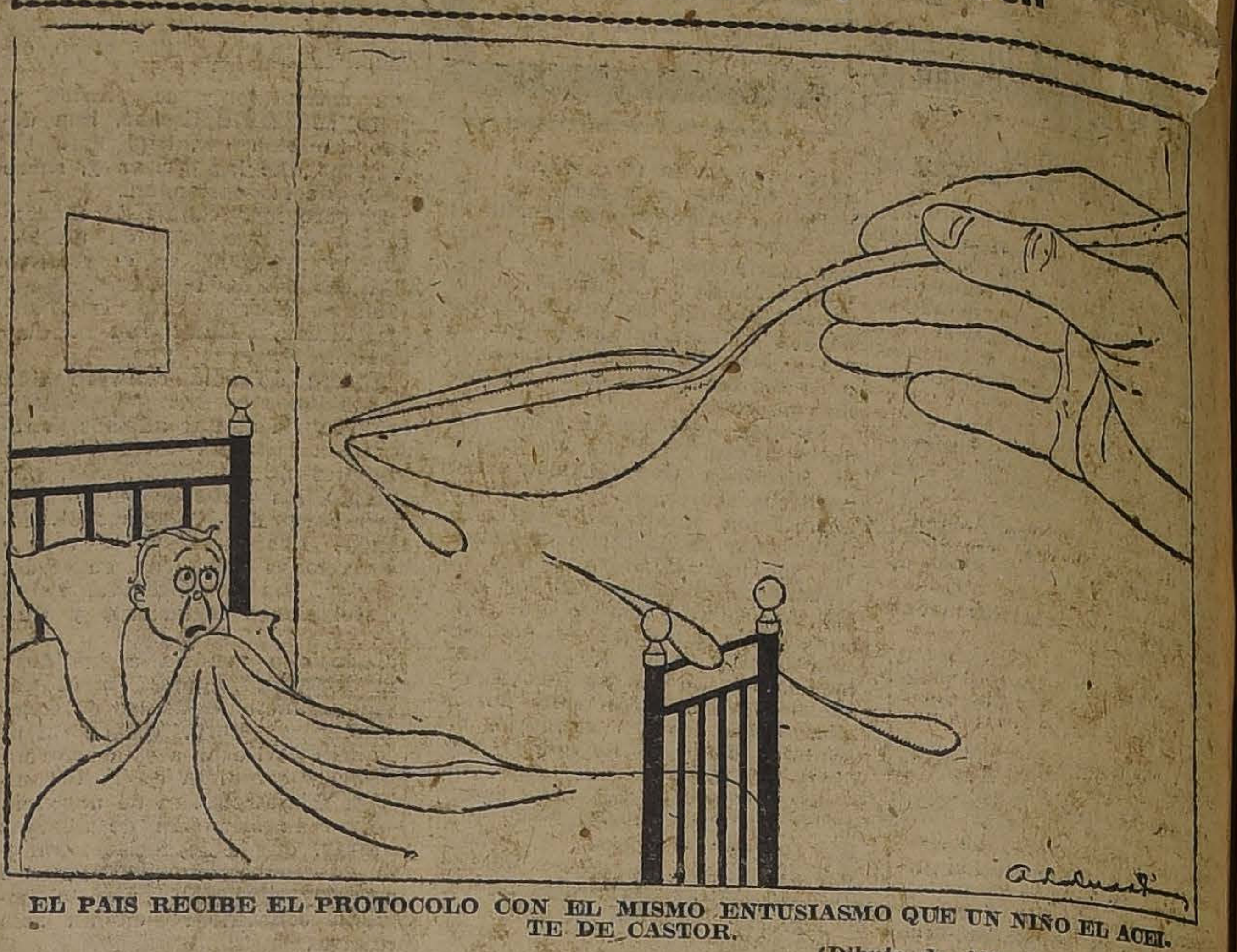

EL PAIS RECIBE EL PROTOCOLO CON EL MISMO ENTUSIASMO QUE UN NIÑO EL ACEITE DE CASTOR.

(Dibujo de Alfredo Adduard).

Asistieron los señores:

Bórquez, Francisco; Marín Pinuer, Paulo; Mujica, Horacio; Navarro Ocampo, Luis; Ortiz, Manuel J.; Padilla, Miguel A.; Pouchucq, Roberto; Ramírez Frías, Tomás; Recabarren, Luis E.; Rivas Vicuña, Pedro; Rojas Mery, Eulogio; Rosselot, Alejandro; Ruiz Carlos A.; Saavedra, Cornelio; Salas Romo, Luis; Serrano A., Luis; Serrano A., Manuel; Sierra, Wenceslao; Tagle, Joaquín; Tizzoni, Emilio; Urzúa, Oscar; Vargas Márquez, Juan; Vega de la, Ramón.

PARTIDO RADICAL

CENTRO DE PROPAGANDA RADICAL "JUVENTUD DE YUNGAY". —Se ha citado a reunión general para el Jueves 28 del presente, a las 8 1|2 P. M., en San Pablo 4019.

Respuestas a nuestros lectores

Un cinematografista, Santiago. — Le agradecería mucho si me pudiera dar alguna receta para pegar películas.

—Lo que se emplea para ese objeto es acetona, líquido que puede usted comprar en cualquiera buena farmacia. Suele agregársele éter.

C. Olos O., Santiago.— ¿Cómo se puede poner un aviso en un diario importante de Iquique y Antofagasta, para saber de una persona que se supone reside en una de esas localidades?

¿Tienen esos diarios agencias aquí y cuál es su dirección? O en su defecto, ¿hay otro medio más práctico para tener noticias de la misma persona?

—La forma más práctica de complacer a usted nos parece que es mencionarle los diarios que se publican en ambas localidades. Los de Iquique son: "La Provincia", "El Tarapacá", "El Nacional" y "La Patria"; los de Antofagasta: "El Industrial", "El A B C", "El Mercurio", "La Reforma" y otros.

Diríjase a ellos acompañándoles una muestra del aviso que desea publicar y pidiéndoles condiciones.

Provinciana, Santiago.— Soy viuda, tengo sólo un hijo; por parte del que fué mi marido no hay parientes; yo tengo madre, hermanos, sobrinas, etc. Deseo saber si a mi muerte será sólo mi hijo el único heredero o si debo hacer testamento para conseguir eso. ¿Si les tocará algo a dichas personas?

—Esté usted perfectamente tranquila: los hijos legítimos son siempre herederos directos y forzosos.

Chaplin, Santiago.— ¿Cuál es el objeto de la gente antigua hacerse la santa señal de la cruz cuando bostezan?

¿En qué casa comercial se puso el retrato del aviador Figueroa cuando quiso atravesar las nevadas cumbres de los Andes?

—A la primera pregunta: Es una superstición piadosa que viene de muy antiguo y obedece a la idea de impedir que el espíritu malo se introduzca al cuerpo, aprovechando la puerta que se le abre.

A la segunda: No lo sabemos y nos parece (salvo mejor opinión) que no vale la pena averiguarlo.

Un carrilano.— Tengo la colección del periódico "El Nuevo Ferrocarril" con ilustraciones de la guerra, que salió a luz con el nombre de "El Ferrocarril del Lunes", el 30 de Junio de 1879, y el último el 24 de Febrero de 1881, siendo colaborador permanente el señor don Benjamín Vicuña Mackenna, deseo saber cuanto podrá valer este librito.

—Es muy difícil avaluar con mas o menos precisión colecciones de diarios como la que usted posee. La de "El Nuevo Ferrocarril" tiene indudablemente un gran mérito. Los bibliófilos que lean esta noticia seguramente le escribirán a usted.

Lector.— Hay cierta persona que me cobra sin derecho alguno una suma de dinero por cánones de arriendo de "una casa que ya no ocupo". He de agregar que, efectivamente, hace años le desconté ciertas cantidades por arreglos que hice en la citada casa y que ahora conociéndolos, trata de negarlos. Prueba de esto es que "conservo el último recibo del mes en que me retiré.

Rogaría a usted me indicara quién tiene la legalidad en esta cuestión, ya que no hay fe escrita ni de la deuda que él pretende achacarme ni de los arreglos que niega.

—La razón está de parte de usted sin duda ninguna. Estimamos que se halla usted en situación de conceder ampliamente al aludido señor el derecho de pataleo.

D'Artagnan.— Tenga la amabilidad de contestarnos, si es efectivo que el capitán Nuño se encuentra loco en la Casa de Orates, porque lo hemos oído en varios círculos.

—Ya hemos dicho a varios preguntones que esto no es efectivo. El capitán Nuño se halla en servicio activo en la Armada Nacional.

ZENON

VIDA SOCIAL

En honor del Adicto Militar argentino.—

A las numerosas manifestaciones ofrecidas en honor del Adicto Militar argentino, Teniente Coronel señor don Justo Diana, debemos agregar el banquete ofrecido en el comedor blanco del Club de la Unión por sus amigos civiles.

Esta manifestación fué una demostración elocuente de la alta estima y simpatía que el distinguido militar argentino había sabido conquistarse en nuestros círculos sociales.

Durante la comida reinó extraordinaria alegría entre los asistentes, que querían así disipar el pesar que sentían de ver alejarse al Adicto argentino que durante su permanencia en Chile había sabido vincularse tan hondamente a nuestro país, por el cual sentía un cariño sincero y una simpatía entusiasta.

Ofreció la manifestación en hermosas frases el señor don Enrique Tagle Moreno, quien fué calurosamente aplaudido.

Habló a continuación el festejado en palabras que reflejaban el sentimiento de dejar esta tierra y a los amigos que le rodeaban. Su discurso fué también muy aplaudido.

Hicieron uso de la palabra a continuación, don Roberto Aguirre Luco, don Enrique Ortúzar y doctor don José María Lorca, mereciendo todos aplausos entusiastas.

Asistieron a este banquete, que fué amenizado con una escogida orquesta, cuarenta personas.

El Adicto Militar, Comandante Diana, se dirigirá a Buenos Aires en la combinación de hoy y pasará a servir en el Estado Mayor del Ejército de su país.

CENTRO FEMENINO.—

Hoy, a las 6 P. M., se dictará una interesante conferencia en la salita de este Centro.

Habrá también números de concierto.

VIAJEROS.—

—Se ha dirigido a Valparaíso, después de permanecer algunos días en esta capital, el señor Eliodoro Vega B., acompañado de su esposa señora Ester Poblete Cruzat de Vega.

EL SEÑOR DON MANUEL DOMINGUEZ CERDA.—

Ha dejado de existir en esta ciudad el respetable caballero señor don Manuel Domínguez Cerda.

A la situación que le correspondió en sus actividades, supo añadir el prestigio de sus cualidades personales conquistándose el cariño y el respeto de cuantos lo conocieron.

El fallecimiento del señor Domínguez Cerda enluta numerosos hogares de nuestra sociedad, en donde el extinto tenía numerosas vinculaciones.

Sus restos mortales serán sepultados en el Cementerio Católico.

COMIDA.—

Con motivo de la jubilación de don Luis A. Sartori y Campino, antiguo empleado de los Ferrocarriles del Estado, sus amigos le ofrecerán próximamente una comida.

RESIDENCIA.—

El señor Carlos Larraín y señora Zarina Granja de Larraín han trasladado su residencia a Delicias 1678.

BAUTIZO.—

El Domingo último fué bautizado en la Parroquia de San Isidro, José Manuel Sergio, hijo de don Manuel Novoa Torres y de la señora Carmen Silva de Novoa.

Fueron padrinos don Guillermo von Holt y la señora Laura Silva de von Holt.

CIGARRILLO HABANO

MURIAS

ES EL MEJOR

CLUB DE SEÑORAS.—

Conferencia.— Mañana Miércoles, a las 6 y media, se efectuará la conferencia que dictará el secretario de la Legación de México, señor Antonio Castro Leal, sobre la poesía del gran escritor Amado Nervo. Habrá también algunos números de música.

La entrada es libre.

Beneficio. — Esta tarde, a las 6 1|4 se dará la función de beneficencia que el Club de Señoras dedica todos los días Martes a distintas sociedades.

El producto de la de hoy se destinará a los pobres de la Parroquia de Andacollo. Se ha elegido la graciosa cinta: "Por culpa de la luna", uno de los éxitos en nuestros teatros. Trabaja en ella Mary Miles Minter, espiritual muchacha que es tan admirada.

Biógrafo Serial. — De sumo

Restaurant Bandera

Diariamente encontrará Ud. 50 diferentes platos a la carta.

MARISCOS FRESCOS Y FIAMBRES SURTIDOS

GRAN SALON DE BILLARES, AJEDREZ, ETC.

Visite Ud. este establecimiento moderno, que constituye una novedad en pleno centro, pues encontrará lo mejor en comida a la chilena.

BANDERA 560

ENTRE CATEDRAL Y SANTO DOMINGO

ASIA

CIGARRILLOS OVALADOS

Boquilla de corcho y Ambré

40 CENTAVOS

30-S

Caja de Crédito Popular

(TEATINOS ESQUINA MAPOCHO)

El Sábado 7 de Octubre se rematarán las prendas cuyos empeños han vencido el 8 de Agosto de 1922, y comprendidas hasta el N.o 26032 inclusive, en el local de remate de la Caja: SAN PABLO ESQUINA PASAJE CAPUCHINAS (AL LLEGAR A BANDERA)

Los empeños comprendidos en este remate sólo podrán renovarse o rescatarse hasta el día 30 del presente, en el local actual de la Caja.

Santiago, Setiembre 25 de 1922. EL DIRECTOR.

CORSES y FAJAS NIRVANA Gran surtido en últimos modelos. Precios excepcionales. Especialidad en **CORSES y FAJAS** sobre medida. **ANA VENTOSA**, ex-jefa de la **COLMENA**. **Rosas 1035.**

LAS TOILETTES DE LAS DAMAS EN LAS CARRERAS DEL DOMINGO.—

La reunión del Domingo último del Club Hípico, ha sido sin duda una de las más concurridas de la presente temporada.

Como lo dijimos en nuestra edición de ayer, las numerosas damas que asistieron al Club y cuya presencia contribuyó a darle especial brillo a la reunión, lucían elegantes toilettes primaverales que justamente llamaron la atención.

Damos en seguida algunas de estas toilettes:

Señorita Luisa Guzmán Hurtado, precioso vestido de cachemira de seda color barquillo, sombrero de paja café.

Señorita Marta Fierro Solano, vestido de crepé blanco, sombrero de paja verde.

Señorita Eliana Prado Luco, elegante vestido de gros negro con flores bordadas, sombrero de paja negro.

Señorita María Concha Subercaseaux, vestido de espumilla color barquillo, sombrero de paja amarillo.

Señorita Mary Zañartu Sanfuentes, precioso vestido de crepé oro con bordados negros, sombrero ídem.

Señorita Alicia Cañas Zañartu, elegante vestido de gros barquillo, sombrero de paja café.

Señorita Elena Concha Subercaseaux, vestido de espumilla gris, sombrero de paja negro, adornado con plumas.

Señorita Virginia González Balmaceda, vestido de crepé blanco, sombrero de paja negro.

Señorita Olga Correa Pereira, precioso vestido de gros salmón, sombrero de paja café.

Señorita Elena Garcés Guzmán, elegante vestido de crepé blanco con adornos lacres, sombrero de tul lacre.

Señorita Matilde Valdés Blest, vestido de espumilla gris, sombrero ídem.

Señorita Yolanda Pra Balmaceda, vestido sastre azul, sombrero de paja amarillo.

Señorita Elena Garcés Guzmán, precioso vestido de gros gris perla con sombrero de paja del mismo color.

Señorita María Lyon Edwards, vestido sastre azul y sombrero paja lacre.

Señorita Victoria Sánchez Matte, elegante vestido sarga azul y sombrero de paja del mismo color.

Señorita Eugenia Huidobro Rodríguez, precioso vestido de crepé lila con sombrero de paja lila.

Señorita Inés Valdivieso Barros, elegante vestido de seda negro, adornos azules y sombrero de paja negro.

Señorita Sofía Barceló Pinto, vestido de seda negro con adornos lacres, sombrero negro con pluma lacre.

Señorita Emilia Sánchez Lazcano, vestido de crepé de chine amarillo y sombrero de tul café.

Señorita Celia Claro Velasco, vestido de moiré de seda color plomo y sombrero azul de paja.

Señorita Luz Tocornal Ross, precioso vestido de gros color ofelia y sombrero de tul del mismo color.

Señorita Leonor Peró Cuevas, elegante vestido de muselina de seda negro con adornos amarillos y sombrero de paja negro.

Señorita Adriana Valdés Mackellar, vestido de cachemira de seda azul con adornos blancos y sombrero de paja azul.

Señorita Luz Fierro Salamo, precioso vestido de crepé gris perla con sombrero de tul del mismo color.

Señorita Marta Alessandri Rodríguez, vestido de espumilla de seda negro con adornos lacres y sombrero del mismo color.

Señorita Sofía Montes Sutil, vestido de crepé salmón con sombrero café.

Señorita Francisca Garcés Guzmán, vestido de crepé color barquillo con sombrero de paja azul.

Señorita María Valdivieso Cifuentes, vestido de raso celeste y sombrero negro.

Señorita Raquel Opazo Cousiño, elegante vestido de gros negro, sombrero de paja negro.

Señorita María Valdés, vestido de espumilla celeste y sombrero de tul negro.

Señorita Julia Altamirano Rodríguez, vestido de seda azul y sombrero del mismo color.

Señorita María Rodríguez Altamirano, vestido de gros café con sombrero de tul café.

Señorita Graciela Melo Iñiguez, lindo traje de espumilla de seda color rosa seca con adornos del mismo tono y sombrero ídem.

Señorita Casilda Phillips Peña, elegante traje de crepé blanco, sombrero de paja negro.

Señorita Laura Pérez Covarrubias, elegante vestido de cachemira de seda color ladrillo y sombrero del mismo color.

Señorita Lucinda Bunster, vestido de espumilla de seda gris y sombrero de paja plomo.

Señorita Elena Rojas Villegas, vestido de crepé de chine azul con adornos plomos y sombrero de paja azul.

¿De qué vale una cara bella sin una buena dentadura? Limpie y conserve la suya con la ideal
PASTA ESMALTINA

agrado será para los habitúes al biógrafo del Club de Señoras, la noticia que muy en breve se dará comienzo en el cine a la exhibición de la gran obra literaria: "Trabajo", del conocido y talentoso escritor Emilio Zola. Obra ésta que está llamada a interesar profundamente, pues su tema es hondo, humano y de gran enseñanza moral.

El Lunes 2 de Octubre será el estreno de su primer libro que se intitula: "El esfuerzo humano".

El concierto de Helita Julio. — Como estaba anunciado, ayer ofreció en el Club de Señoras un precioso concierto la niñita Helita Julio, dotada de todo el arte para ejecutar en el piano difíciles trozos de música. Apesar de su corta edad ya deja ver que será una gran artista, pues posee delicadeza, sentimiento. Cada autor lo interpreta admirablemente.

LA MANIFESTACION DE ANOCHE EN EL AERO CLUB.—

Un grupo de amigos y consocios de los hermanos Torralva, que parten a Buenos Aires como delegados de Chile en la competencia internacional de Tennis, les ofreció anoche una manifestación íntima de despedida.

En uno de los comedores del Aero Club de Chile se reunieron alrededor de 30 deportistas de la capital, socios del Aero Club, del International S. C. y del Santiago Tennis Club. Asistió también el señor Maia como delegado del Concepción Tennis Club.

Ofreció la manifestación en breves palabras, el señor Sirio Contrucci, quien manifestó fielmente los sentimientos de los asistentes hacia los señores Torralva y el señor Bierwith; en seguida usaron de la palabra el señor L. Harnecker, presidente de la Asociación de Tennis de Chile; el señor Domingo Torralva y el señor Maia, de Concepción.

Asistieron los señores Domingo y Luis Torralva, Bierwith, Harnecker, Cordner, Contrucci, Davis, Dr. Doren, Dr. Contrucci, Recart, Contreras, Webb, Maia, Borcosque, Davis, Nelson, Band, González, Forlivesi, Ossa, Child, Capablanca, Gran, Venegas y otros que se nos escapan.

EN NUESTRA SOCIEDAD.—

STA. ANA SANFUENTES ECHENIQUE

(Fto. Charlin).

ENFERMOS.—

Se encuentra restablecida de la grave enfermedad de que adoleciera la señora Blanca Patri de Engelbach.

—Se encuentra delicado de salud a causa de un accidente, el niño Eduardo Cruz Larraín.

En el Pensionado Van Buren en Valparaíso, se encuentra enferma de alguna gravedad la señorita Martha Dublé.

La atienden los doctores señores Horman, Palomino y Kojh.

La acompaña su madre, señora Teresa Silva de Dublé.

MUSICA ESPAÑOLA.—

Hoy, día de audición especial de música, la orquetsa del Tea-Room de la Casa Gath & Chaves, ejecutará el siguiente programa de composiciones exclusivamente de autores españoles.

Damos a continuación el programa para esta reunión:

Primera parte

1. Vives.—Maruxa (Preludio).
2. Serrano.—Alma de Dios (Canción).
3. Pastalle.—Royal (Fox-Trot Español).
4. Espinoza.—Moraina (Capricho Español).
5. Granados.—Las Goyescas (Intermezzo).
6. Usandizaga.—Las Golondrinas (Fantasía).

Segunda parte

1. Albeniz.—a) Cádiz, b) Córdoba, c) Granada, d) Tango.
2. Sarasate. —Danza Española N.o 8.
3. Chapi.—Serenata Morisca.
4. Granados.—A la Cubana.
5. Granados.—Marcha Militar.

EN ZAPALLAR.—

Anteayer se efectuaron en Zapallar varias fiestas organizadas por la señorita Teresa Ossandón, presidente de la A. de la J. Femenina.

En la mañana se celebró una misa oficiada por el señor cura párroco de Ligua, en la que se dió la comunión a todos los niños del pueblo. Durante la misa se desarrolló un interesante programa musical. Las primeras voces, señoritas Montt Pinto, Concha Subercaseaux, Ureta Valdés, Mackenna Vicuña y Balmaceda Valdés, cantaron coros sagrados de música clásica.

Terminada la misa se sirvió en la plaza del puerto, desayuno a todos los niños que habían comulgado en medio de gran regocijo y algazara y llenos de agradecimiento a la señora Mercedes Arnoldo de Porto Seguro, que tuvo a su cargo esta parte del programa.

En la tarde una gran procesión con varias andas, con luces, antorchas, etc., recorrió todo el balneario llevando la hostia sagrada en un artístico caliz hecho de flores naturales. Esta hermosa y sencilla manifestación se detuvo un momento en el Cerro de la Cruz, donde hicieron uso de la palabra el señor cura y la señorita Ossandón, que terminó leyendo una bendición enviada por el Iltmo. y Revmo. señor Arzobispo.

El señor cura, párroco que hizo viaje especial de Ligua para efectuar este Día Eucarístico fué muy festejado por las distinguidas familias que han ido de la capital a pasar el mes en curso en Zapallar.

ALMUERZO EN LOS SAGRADOS CORAZONES.—

Ayer se efectuó el almuerzo anunciado en el Colegio de los Sagrados Corazones, en honor de Mr. Baudrillart.

Asistieron al almuerzo los señores:

Nuncio Apostólico, Monseñor Edwards, Monseñor Castro, Ministro del Interior, Ministro de Relaciones, Ministro de Francia, señores, Abdón Cifuentes, Rafael Urrejola, Francisco Huneeus, Francisco Rivas Vicuña, Joaquín Walker M., J. Luis Coo, señor Intendente, Carlos Estévez, Rodolfo Jaramillo, Director General de Ferrocarriles; Oscar Urzúa, Conde de La Taille, Luis G. Ossa, Rafael L. Gumucio, J. Ramón Gutiérrez, Eugenio Joannon, Attaché Militar francés, doctor Carlos Monckeberg, J. Alberto Sánchez, Manuel Aspillaga, Joaquín Monge, señor Vicario Melquisedec del Canto, Pbdo. J. Luis Espínola, Pbdo. Cristóbal Villalobos, Pbdo. Julio Rafael Labbé, Visitador de los Redentoristas, Visitador de los Lazaristas, Visitador de los Hermanos de las Escuelas Cristianas, Superior de los Padres Agustinos de la Asunción, secretario del Nuncio, secretario de Monseñor Baudrillart.

Excusaron su inasistencia: Ministro de Hacienda, Pbdo. Luis Campino, J. Florencio Valdés Cuevas, General Luis Altamirano, Pedro Torres, Silvestre Ochagavía, Rector de la Universidad Católica, Fernando Domínguez, Carlos Silva Vildósola, Enrique Nercaseaux y Morán, Francisco A. Concha Castillo, etc., etc.

CAMPEONATOS DE CHILE DE LAWN TENNIS.—

Por octava vez se jugarán en el próximo mes los campeonatos anuales organizados por el Club de Lawn Tennis Santiago.

El programa general consulta nueve competencias, a saber: solos para caballeros, para señoritas, para niños y para niñas; dobles para caballeros y para señoritas, mixtos, copa Embajador y Copa Julio Covarrubias Freire. La copa Embajador es un torneo de solos con ventaja, abierto solamente para chilenos y la copa Covarrubias es un campeonato de solos sin ventaja exclusivo para oficiales y cadetes en servicio activo. En estas dos últimas competencias quedan excluídos los ganadores de los años anteriores.

Los títulos de campeones de Chile en las diferentes competencias que deben defenderse este año son los siguientes:

Solos para caballeros, señor Luis Torralva; solos para señoritas, señorita Teresa Ossandón Guzmán; dobles para caballeros, señores Domingo y Luis Torralva; dobles para señoritas, señorita Amely Rosemberg y Martha Latham; dobles mixtos, señorita Teresa Ossandón y señor Carlos Ossandón Guzmán, y campeonato infantil señor Arturo Ossandón G.

Las inscripciones para estos torneos están abiertas y se reciben diariamente en Bandera 168 o casilla 1080.

PINTURA INGLESA
"TRICOLOR"
DE 3 Y 4 ESTRELLAS y ACEITE DE LINAZA
"PINTOR"
Ofrecen para entrega inmediata:
MERCERIA "EL ANCLA"
V. LECUONA
DIEZ DE JULIO 36 - TEL. 13, S. ELENA

"ALBUM PRIMAVERA".—

Con justísima razón nuestra juventud femenina y social, se encuentra entusiasmada por la grata noticia de la confección de un álbum de salón, delicadamente escogido en su parte artística y literaria.

"Album Primavera" será su nombre. Todas las fotografías serán exclusivas y de un estilo especial y único.

Diplomáticos, literatos y poetas, colaborarán en él dedicando a cada una de las señoritas, los más sentidos y delicados pensamientos y poesías.

Su impresión será lo más elegante que puede hacerse en el país.

A BUENOS AIRES.—

Por la combinación trasandina de hoy parte a Buenos Aires el señor Fritz Bierwirth y señora María Tagle de Bierwirth.

EXCURSION AL SAN CRISTOBAL.—

El Domingo 24 del presente un grupo de aficionados a este noble y bello deporte, realizaron una ascensión a dicho cerro. Las horas transcurrieron en medio de la constante animación de los concurrentes.

Asistieron las siguientes personas:

Señoras y señoritas: Laura M. de Graff, Hortensia de Luco, Teresa de Anabalón, Ana W. de Mackenney, Olga de Bravo, Olga, Rebeca e Hilda Luco, Luisa y Adriana Graff M., Luisa Marín, Julia Bravo, Laura Ibarra, Eloísa y Mimí Mackenney, Ena Aguirre, Olga Vivado y Olga Ruiz Tagle.

Caballeros y jóvenes: Dr. Carlos Graff, Enrique Jara, Alberto y Eduardo Graff, Luis Soto, Alfonso Jara, Enrique Ruiz Tagle, Manuel Ibarra, C. Graff y Enrique Aguirre.

USE USTED LECHE IDEAL DE WERCK, y será siempre hermosa.

"WHITE BEAR" Scotch Whisky

HOTEL DE FRANCE
PUENTE 530.— CASILLA 236.— TELEFONO 2128.— SANTIAGO
Frente al Correo Central, a media cuadra de la Plaza de Armas
Unico Hotel Francés en la capital.— Cocina de primer orden dirigida por su propietario.—Departamentos confortables.— Baños.— Precios moderados.
E. BOUTHEGOURD, Propietario.
S-24

Profesora Inglesa
Que sea competente, para enseñanza de una niñita de 7 años, incluso piano.
HOLMES, CASILLA 2134, SANTIAGO
S-26

DOS AUTOS PARTICULARES
Se arriendan por meses, días u horas, sólo a personas honorables.
Días ordinarios, $ 12 la hora. Días festivos $ 15, las dos primeras horas y $ 12 las horas siguientes.
COCHRANE 279

Máquina Hilandera Chilena "LA IDEAL"
Se recomienda al público, para que no sea víctima de un engaño, no confundir esta máquina con la que se vende en la calle Bandera 161, y al efecto, facilitamos en nuestro local de la Exposición Industrial de la Quinta Normal, a toda persona que lo solicite, la máquina hilandera del señor Espina, para que prácticamente vea la diferencia y superioridad indiscutible de la nuestra.
La única que se exhibe y trabaja diariamente en la Exposición Industrial de la Quinta Normal.
Antes de comprar, acuda a verla trabajar. Se vende solamente en el local de la Exposición Industrial y en sus talleres.
CALLE GARCIA REYES 333, CASA 9.— DIAZ Y HERRERA.— CASILLA 2971.—SANTIAGO

MUEBLES
de todos estilos, a precios bajísimos, vende
"LA UNIVERSAL"
Catedral 1131
Frente al Congreso
Damos facilidades en el pago. Entrega inmediata.
S-24

Quedan incluidos en el Virol los "vitamines" de crecimiento.

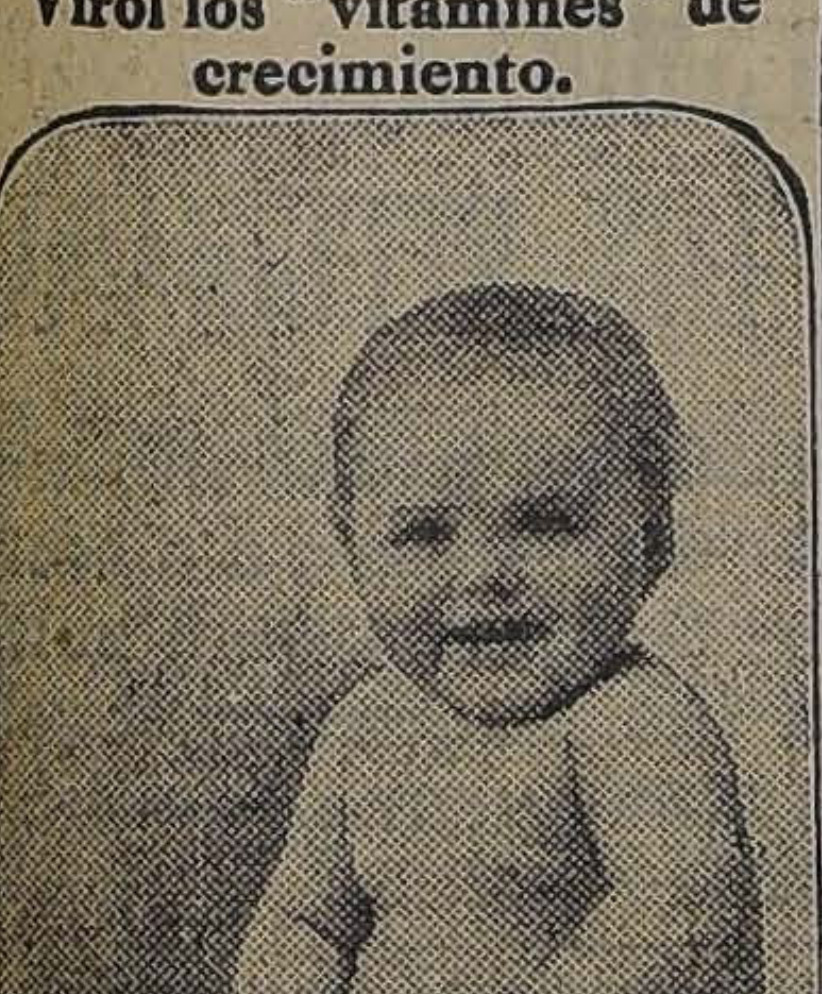

BEBÉ BYRNE.
"Este bebé nunca ha causado una mala noche a sus padres."
27, York St., Sacriston, Durham.
Muy Señores míos:
Adjunto les envio un retrato de mi bebé Alice, de 12 meses, quien ha tomado el Virol desde que nació. Aunque muy pequeñita al nacer, y no obstante que desde dos semanas después de haber nacido no ha tomado el pecho, nunca he tenido que llamar al médico y nunca me ha causado una mala noche. En la actualidad pesa 22½ libras, y tiene nueve dientes, los cuales le han salido sin inconveniente alguno. Es un bebé muy cariñoso y alegre, y estoy muy agradecida al Virol por lo muy beneficioso que ha sido para mi hijita.
Quedo de Vds. su atta y s. s.,
(Fdo.) (Señora) M. BYRNE.
VIROL
Concesionario para Chile
Am. FERRARIS
Compañía 1295 - Santiago
S.H.B.

Señorita
vendedora para pastelería, indispensable tenga certificados o recomendaciones serias, jovén, alta buena presencia. Sueldo y comisión. Presentarse fábrica
CHACABUCO 94

"WHITE BEAR" Scotch Whisky

H. HOUSE
Regresó de Europa y está a disposición de su distinguida clientela.
Confecciones para señoras.
Modelos nuevos en trajes, vestidos y abrigos.
San Diego 107
TELEFONO 3551

DESPUES DE HABER EXPERIMENTADO TODAS LAS LAMPARILLAS ELECTRICAS
Ud. se convencerá que por su duración, resistencia, buena luz y economía, no hay mejores que las
"PHILIPS"
Las venden todos los almacenes eléctricos.
IMPORTADORES:
MORRISON & Co.
Ahumada 65-77 :-: Santiago

Use Ud. Crema IRIS

Poudre de Riz PRECIOSILLA

TONICO RECONSTITUYENTE TONIJENOL PARA ADULTOS Y NIÑOS

SALOME
SOMBREROS PARA SEÑORAS
Está abierta la EXPOSICION y VENTA DE SOMBREROS DE PRIMAVERA para señoras y niñas. ULTIMAS CREACIONES DE LA MODA.
SERRANO 28

"BRIE"
REMEDIO INFALIBLE
CONTRA LA EMBRIAGUEZ
Pídalo en las boticas surtidas
Valor del Frasco $ 9.-

JOYERIA INGLESA
I. JACOBS
AVISA A SU DISTINGUIDA CLIENTELA Y AL PUBLICO EN GENERAL QUE SE HA TRASLADADO A
ESTADO 273

ARTEFACTOS Y UTENSILIOS ELECTRICOS
DE LA RENOMBRADA FABRICACION "SIEMENS-SCHUKERT"
PLANCHAS niqueladas.
PLANCHAS con estuche.
PISOS para planchas.
CACEROLAS niqueladas.
CACEROLAS con estuche.
TETERAS niqueladas.
Calentadores de agua.
Calentadores de inmersión.
VIBRADORES.
CAFETERAS niqueladas.
PERFUMADORES.
ANAFES con resistencia de silito.
Calentadores de cama.
Tostadores de pan.
Secadores de pelo
Siemens - Schuckert, Ltda.
HUERFANOS 1025
VALPARAISO :-: CONCEPCION :-: VALDIVIA
ANTOFAGASTA

INFORMACIONES CABLE

DE NUESTROS CORRESPONSALES ESPECIALES, VIAS EASTERN Y ALL AMERICA CABLES, INC., DE "THE UNITED PRESS" Y

Bolivia no ha autorizado la presentación hecha a la Asamblea de la Liga de las Naciones por su delegado señor Alberto Gutiérrez

EN EL NUEVO CONSEJO DE LA LIGA DE LAS NACIONES TENDRAN MAYORIA LAS PEQUEÑAS POTENCIAS

Los doctores qu atienden a Carpentier estiman que éste no podrá volver a presentarse al ring

Ha fracasado la Conferencia ruso-japonesa de Chang-Chun

FRANCIA

LA JORNADA DE OCHO HORAS EN LA MARINA MERCANTE

UNA NOTIFICACION DE LOS SINDICATOS MARITIMOS

MARSELLA, 25. — Una Comisión de los sindicatos marítimos ha notificado a las compañías de navegación que, en caso de llevarse a cabo la supresión de la jornada de ocho horas en un solo vapor, los sindicatos obrarán contra todos los vapores de la compañía a que preteneciera dicho buque, aunque en todos los demás se mantuviera la jornada de ocho horas.— (U. P.).

ACCIDENTE SUFRIDO POR UN AVIADOR

PARIS, 25.—El aviador Madon, en circunstancias que se entrenaba para participar en las competencias por la Copa Deutsch, sufrió un accidente al aterrizar, lo que le ocasionó heridas que le imposibilitaron para participar en la prueba.—(Havas).

FRANQUICIAS ADUANERAS ADOPTADAS RECIPROCAMENTE POR FRANCIA Y PORTUGAL

PARIS, 25. — Un decreto del Gobierno ha levantado la prohibición de la entrada de vinos de Porto y Madeira.

El Gobierno portugués ha reducido las tasas del impuesto marítimo para las mercaderías francesas, en un 25 o|o.—(Havas).

EL IDOLO CAIDO

COMENTARIOS A LA DERROTA DE CARPENTIER

PARIS, 25.—Si los habitantes de esta capital no fueran tan irreverentes e inconstantes, habría amanecido hoy llorando sobre las ruinas de su ídolo, pero, en vez de ello, se regocijan por el hecho de que Siki es francés, que peleó en la guerra donde obtuvo la medalla militar y la cruz de guerra, proclamándolo ahora como el campeón nacional francés.

El resultado del encuentro fué tan inesperado que la muchedumbre aún no vuelve en sí y que los que presenciaron el espectáculo jamás olvidarán la forma en que semejante a un cadáver envuelto en una sábana de baño, fué sacado Carpentier del ring.

Durante toda la noche, en los boulevares hubo un solo tópico de conversación y también un solo fallo: "¿No podía acaso retirarse del ring cuando era campeón?"

La actitud del pueblo se asemeja un poco a la de la multitud romana que, en la arena bajaba el pulgar condenando al gladiador que no había sabido agradarle.

El comentario más favorable es el de "Le Petit Journal", que dice: "Pobre Carpentier, recordemos su pasada gloria".

En cambio, "Le Matin" resume la opinión general: "Carpentier estaba demasiado confiado y mal entrenado, pues no buscaba en el box sino el lucro".—(U. P.)

CARPENTIER NO PODRA VOLVER A BOXEAR

PARIS, 25.—Descamps ha hecho las siguientes declaraciones al representante de la "United Press":

"Georges pudo dejar knock out al senegalés en unos pocos rounds, pero fué un error de su parte intentar jugar con él, pues debería haber aprovechado los primeros momentos para vencer.

"Carpentier sufre mucho y no podrá ver a nadie durante 48 horas; después se dirigirá al campo. La mano de Georges, que quedó dañada en su encuentro con Dempsey, ha sido nuevamente fracturada y le causa grandes dolores.

Por su parte, el doctor Martel, que atiende a Carpentier ha declarado que éste no podrá volver a batirse, pues todos los huesos del metacarpio derecho están fracturados.

Por lo demás su estado general es satisfactorio y estará repuesto en pocos días.—(U. P.)

CARPENTIER LLORA AL SABER SU DERROTA

PARIS, 25.—Carpentier permanece aún en cama, habiendo pasado los doctores toda la noche al lado de su lecho.

Su manager Descamps no le comunicó la decisión del jurado, de dar la victoria a Siki, sino a última hora. Al imponerse Jorge de esa noticia, lloró y solicitó de su manager que concertara un match de revancha.

El doctor Martel, que le atiende especialmente, declaró que Carpentier tenía ambos ojos cerrados e hinchados los labios y narices, además de una herida en la mejilla. Tiene también la mano derecha fracturada en dos partes, y la izquierda en una.

Carpentier, que apenas puede hablar, manifestó a su doctor: "Estudié a Siki en los primeros rounds. Tiene muy buenos golpes y una fuerza de recuperación admirable. Esos negros no están hechos como los blancos."—(U. P.).

COMENTARIOS DESFAVORABLES DE LA CONDUCTA DE CARPENTIER

LONDRES, 25. — Tanto los boxeadores británicos como los referees y redactores deportivos están de acuerdo en que Carpentier no peleó en forma caballerosa al dar de cabezazos a Siki y al tratar de golpear al negro cuando éste intentó ayudarle al verle caído sobre los cordeles, en el primer knock-down.

En general todos están muy satisfechos por la victoria de Siki, al recordar la forma en que Carpentier se adjudicó la victoria en su encuentro con Kid Lewis.

Carpentier debía medirse con el vencedor del encuentro Beckett-Moran, que se verificará el 19 de Octubre, pero es muy dudoso de que haya fanáticos dispuestos a pagar para ver actuar nuevamente al boxeador francés.—(U. P.)

ENTRE LOS PASAJEROS DEL "LUTETIA" OBLIGADOS A DESEMBARCAR POR EL MAL ESTADO DE LA NAVE, SE ENCONTRABA EL SENADOR ALESSANDRI

PARIS 25.—Los pasajeros obligados a desembarcar del "Lutetia" han regresado a París, en casi su totalidad, a excepción de algunos, entre los que se encuentra el senador don José Pedro Alessandri.—(U. P.)

ITALIA

CELEBRACION DEL TRIGESIMO ANIVERSARIO DE LA VIDA POLITICA DE FACTA

ROMA, 25.— Comunican de Pinerolo que ha sido festejado con toda solemnidad el trigésimo aniversario de la vida política de Facta. Asistieron al acto doce Ministros, los Sub-Secretarios de Estado, numerosos parlamentarios y una enorme muchedumbre.

El Rey, el Duque de Aosta y todos los ex-Premiers enviaron felicitaciones a Facta.— (Havas).

UN CAMION CON 33 PASAJEROS SE VOLCO EN EL PUENTE DE ARSIE

ROMA, 25. — "Il Giornale d'Italia" informa que en Belluno, un camión que conducía 33 pasajeros se volcó sobre el puente Arsie, cayendo al río Cihlon. Debido a este accidente resultaron 8 muertos y 25 heridos.— (Havas).

AUSTRIA

MANIFESTACIONES DE PROTESTAS

con motivo del aniversario del Tratado de Saint Germain

VIENA, 25.—Con ocasión del aniversario de la firma del Tratado de Saint Germain, el partido austriaco pro-Germania, ha organizado algunas manifestaciones públicas en las que numerosos oradores protestaron contra el Tratado.—(Havas).

CONCESION RATIFICADA POR LA COMISION DE REPARACIONES

VIENA 25.— La Comisión de Reparaciones ha ratificado la concesión austriaca en virtud de la cual, Marconi tendría derecho a onorar en las estaciones de Austria, por el plazo de treinta años. —(Havas).

SUIZA

UN REFERENDUM ANULA UNA LEY DE LA CAMARA FEDERAL

BERNA 25—. Un referendum ha anulado la ley votada por la Cámara Federal que gravaba con la pena mayor los delitos cometidos contra el orden constitucional y la seguridad pública. Procedióse a la votación y ésta dió por resultado 374,000 votos contra 200 mil. —(Havas).

HUNGRIA

SE PIDE EL RETIRO DE LA COMISION DE CONTROL MILITAR

BUDAPEST, 25.—El Gobierno húngaro pidió a las potencias aliadas el retiro de la Comisión inter-aliada de control militar que se mantiene en Hungría para vigilar el estricto cumplimiento de las cláusulas militares del Tratado de Saint Germain.

Se funda este pedido en que el retiro aliviaría la carga del presupuesto húngaro.—(Havas).

GRAN BRETAÑA

SE ESTIMA QUE LA CONFERENCIA DE PARIS HA TENIDO PLENO EXITO

LONDRES, 25. — Lord Curzon expuso en detalle, esta mañana, al Consejo de Gabinete, los resultados de la Conferencia de París; los círculos competentes, estiman que esta conferencia ha tenido pleno éxito.—(Havas).

EL PRINCIPE HEREDERO DE ITALIA HA LLEGADO DE INCOGNITO

LONDRES, 25. — El príncipe heredero de Italia ha llegado de incógnito. Las únicas ceremonias oficiales serán un recepción en la Embajada italiana, el Martes, y una cena en la misma Embajada el Jueves.

El príncipe, por su parte, ofrecerá el Sábado una recepción a bordo del crucero "Francesco Ferruccio".—(Havas.)

LLEGADA DE UN GENERAL POLACO

LONDRES, 25. — Ha llegado el general polaco Ladislav Sikorski.—(Havas.)

IRLANDA

SE INTENTA ASESINAR AL GENERAL O'DUFFY

DUBLIN, 25.—Los nacionalistas comunican que una partida de desconocidos disparó tiros de revólvers contra el automóvil en que viajaba el General O'Duffy, acompañado del General Hogan y otros dos oficiales.

Los atacantes se retiraron, resultando ilesos todos los que ocupaban el automóvil.—(U. P.)

EVASION DE PRISIONEROS DE LA CARCEL DE CORK

CORK, 25.—Treinta y nueve insurgentes se escaparon de la cárcel de esta ciudad por medio de un forado que les permitió llegar hasta la carretera.

Dos de ellos han sido recapturados.—(U. P.)

ATENTADO CONTRA EL JEFE DE LA POLICIA CIVIL

DUBLIN 25.—El jefe de la policía civil irlandesa general O'Duffy cayó en una emboscada y fué agredido a balazos; el general, ayudado por las personas que lo acompañaban obligó a huir a los atacantes, hiriendo a uno de ellos. —(Havas).

CHECOESLOVAQUIA

NUEVAS TARIFAS ADUANERAS para el vidrio, papel y el azúcar

PRAGA, 25.—La Comisión del Ministerio de Hacienda ha adoptado la resolución de las tarifas aduaneras, especialmente para el vidrio, el papel y el azúcar.—(Havas).

BELGICA

ALEMANIA ENTREGA BONOS DE GARANTIA

DE LA DEUDA DE REPARACIONES

BRUSELAS, 25.— El presidente de la delegación alemana ante la Comisión de Reparaciones, trajo de París los bonos del Tesoro que se darán en garantía de [illegible] millones de marcos oro.— (Havas).

SE ANUNCIA PARA FINES DE AÑO LA CONFERENCIA

SOBRE LAS DEUDAS INTERALIADAS Y DE LAS REPARACIONES

BRUSELAS 25.—"L'Etoile Belge" anuncia que antes de fines de año se reunirá en Bruselas la conferencia que deberá examinar la cuestión de las deudas interaliadas y el problema de las reparaciones. — (Havas).

LA DELICADA SITUACION DE ORIENTE

La invitación de los aliados fué entregada ayer a Hamid Bey, representante nacionalista en Constantinopla. — Informaciones contradictorias acerca de la forma en que los kemalistas recibirán dicha comunicación

Los kemalistas habrían declarado prisioneros de guerra a todos los griegos y armenios de Esmirna, cuyas edades fluctúen entre 18 y 45 años. — Se estima que la evacuación del Asia Menor por los refugiados deberá haber terminado el 30 del presente, temiéndose que después sucumban debido al hambre y a las matanzas

La Asamblea de la Liga de las Naciones acuerda que todas las delegaciones se dirijan a sus respectivos Gobiernos solicitando auxilios para Esmirna

El Gabinete turco habría renunciado. — Surge amenazadora la posibilidad de que el Sultán Mohamed VI sea depuesto

LA OPINION DE HAMID BEY

RESPECTO DE LA INVITACION ALIADA

LONDRES, 25.—El corresponsal de "The Daily Express" en Constantinopla anuncia que el representante de Mustafá Kemal en dicha ciudad, Hamid Bey, habría declarado:

"Desde todo punto de vista, la invitación de los aliados es favorable".—(U. P.)

GRAN BRETAÑA ES OPTIMISTA

RESPECTO DEL RESULTADO DE LAS NEGOCIACIONES CON KEMAL BAJA

LONDRES, 25.—Se anuncia, en forma semi-oficial, que Gran Bretaña considera con optimismo el probable resultado de las negociaciones de Oriente, pues crée que Kemal Bajá aceptará las condiciones en que ha sido formulada la invitación, aun cuando se espera que, al principio, opondrá alguna resistencia.

Se ha sabido que, en Consejo de Gabinete de hoy, se aceptó que el Soviet estuviera representado en las Conferencias de Paz, siempre que Francia concurra a ellas, siendo igualmente probable la representación de Bulgaria en dicha ocasión.—(U. P.)

EL GOBIERNO DE CONSTANTINOPLA NO PERTURBARA LA ACCION DEL DE ANGORA

CONSTANTINOPLA 25. — El Gran Visir habría notificado a Mustafá Kemal que el Gobierno de Constantinopla no tiene la intención de perturbar la acción del Gobierno de Angora, y en consecuencia los Ministros se encontrarían dispuestos a presentar su dimisión. — (Havas).

AUXILIOS A LOS REFUGIADOS DE RODOSTO Y ANATOLIA

BOSTON 25.—Los cuarteles generales de la organización de Socorros pro habitantes de Oriente han sido informados que los seiscientos mil refugiados de Rodosto y Anatolia carecen de alimentos y abrigo.

La organización ha ordenado, por cable, que se dedique diez mil dólares a auxiliarlos.—(U. P.)

MUSTAFA KEMAL ENVIARA UN GOBERNADOR A CONSTANTINOPLA

CONSTANTINOPLA 25. — A raíz de las declaraciones del Gran Visir, se cree que Mustafá Kemal enviará un gobernador general a Constantinopla.— (Havas).

LOS TURCOS EVACUAN ERENKEUY

CONSTANTINOPLA 25. — La caballería turca evacuó Erenkeuy que se hallaba protegida por la bandera blanca y volvió reforzada hasta Dismol.

La columna británica de Chanak avanzó hasta medio camino de Erenkeuy para protegerse de algunas eventualidades. — (Havas).

LA ASAMBLEA NACIONAL SESIONARA EL 1.o

ATENAS 25. — La Asamblea Nacional ha sido convocada para el 1.o de Octubre.— (Havas).

LOS KEMALISTAS CONSIENTEN EN RETIRAR SUS TROPAS

DETRAS DE LA LINEA NEUTRAL

LONDRES, 25.— La Agencia Reuter informa que un despacho de Constantinopla anuncia haberse realizado la entrevista entre el General inglés Shuttleworth y el Comandante de las fuerzas turcas, la que habría sido muy amistosa; este último consintió en retirar sus tropas más allá de la línea neutral y aseguró que los kemalistas no desean hacer la guerra contra Inglaterra.— (Havas).

UNA ADVERTENCIA PARA LOS GRIEGOS DE ESMIRNA

LONDRES 25.— El Ministerio de Relaciones Exteriores dice haber recibido aviso de que sería peligroso para los griegos permanecer en Esmirna después del Sábado.

Esa advertencia es siniestra y, en forma inequívoca, da a entender que después de ese día es posible una matanza de helenos en dicha ciudad.— (U. P.)

SE PRODUCE LA CRISIS MINISTERIAL

LA DEPOSICION DEL SULTAN SERIA INMINENTE

PARIS 25. — Despachos de Constantinopla anuncian que el Gabinete habría renunciado y que la deposición del Sultán Mahomed VI se presentaría en forma amenazadora.— (U. P.)

LOS PERJUICIOS CAUSADOS EN ESMIRNA

WASHINGTON 25.— El comisario de los Estados Unidos en Constantinopla, contralmirante Bristol ha cablegrafiado que el total de los perjuicios ocasionados en Esmirna puede estimarse en doscientos millones de dólares.— (U. P.)

LOS KEMALISTAS CONSIDERARIAN INSUFICIENTES LOS OFRECIMIENTOS ALIADOS

PARIS 25. — Comunican de Constantinopla que los kemalistas consideran insuficientes los ofrecimientos de los aliados y piden que el ejército penetre inmediatamente a la Tracia, no aceptando el control de la Liga de las Naciones sobre los Estrechos.—(U. P.)

LA SITUACION DE LOS GRIEGOS Y ARMENIOS EN ESMIRNA

PARIS 25.— Un despacho de Atenas anuncia que los kemalistas han dictado una orden en Esmirna, declarando que todos los griegos y armenios cuyas edades fluctúen entre 18 y 45 años serán considerados como prisioneros de guerra, fusilándose a aquellos que hayan servido en el ejército griego.

Todos los demás, inclusos las mujeres y los niños, deberán evacuar el Asia Menor antes del 30 del presente.— (U. P.)

EL CANCILLER GRIEGO RECIBE COPIA DE LA NOTA ENVIADA A MUSTAFA KEMAL

LA DECISION DE LA CONFERENCIA DE PARIS PRODUCE UNA PENOSA IMPRESION EN LA OPINION

ATENAS 25.— El Ministro de Francia ha entregado al Ministro de Relaciones el texto de la nota enviada a Mustafá Kemal. El Consejo de Ministros se reunirá esta noche para discutir la situación y tomar importantes decisiones respecto de la representación griega en el exterior.

La decisión adoptada por la Conferencia de París ha impresionado penosamente a la opinión pública. Los diarios no la comentan, pero hablan de la posibilidad de que se tomen medidas radicales, tendientes a restablecer las relaciones normales entre Grecia y la Entente.

El Gobierno tiene la intención de convocar al Parlamento antes de la fecha prevista.— (Havas).

LA INCURSION TURCA EN LA ZONA DE CHANAK

LONDRES 25.—Se anuncia oficialmente que la invasión de la zona de Chanak, por los turcos, se debió a que, erróneamente, creyeron que los británicos se había retirado.—(U. P.)

LA NOTA ALIADA EN ENTREGADA A HAMID REY

LONDRES 25.—(Oficial).— La nota de los Gobiernos aliados fué entregada a Hamid Bey, representante kemalista, en Constantinopla.—(U. P.)

LA LIGA DE LAS NACIONES AUXILIARA A ESMIRNA

GINEBRA, 25. — La Asamblea de la Liga de las Naciones adoptó una moción según la cual todas las delegaciones deberán dirigirse inmediatamente a sus gobiernos respectivos, solicitando fondos para auxiliar a Esmirna.

La delegación neozelandesa anunció una donación de cien mil libras esterlinas para ese objeto.— (U. P.).

LOS CONTINGENTES ENVIADOS AL ORIENTE BASTARAN PARA CONTROLAR LA ZONA NEUTRAL

LONDRES, 25. — "The Daily Chronicle" estima que con los contingentes elegidos se controlará la zona neutral de los Estrechos antes de la terminación de la Conferencia.—(Havas).

CONDOULIS, GOBERNADOR DE LA MACEDONIA

ATENAS, 25.—Condoulis ha sido nombrado Gobernador de Macedonia.—(Havas).

SE EXHORTA A LOS HABITANTES DE LA TRACIA A PERMANECER MOVILIZADOS

ATENAS, 25. — Los diputados de la Tracia han exhortado a los habitantes de esa región a permanecer movilizados a fin de evitar grandes catástrofes.—(Havas).

M. BOUILLON SE MUESTRA OPTIMISTA

DEL RESULTADO DE SU MISION

PARIS, 25.—M. Franklin Bouillon, entrevistado por "Le Matin" antes de embarcarse para Esmirna, donde llegará el Jueves, ha declarado que tiene muchas esperanzas de que las negociaciones terminarán satisfactoriamente gracias a la buena voluntad y sinceridad mutuas. Agregó que irá a Angora y si es necesario hará uso de la palabra ante la gran Asamblea y sus numerosos amigos, los que le escucharán su voz y responderán con una oferta razonable y con una actitud netamente pacífica.—(Havas).

COMENTARIOS DE LA PRENSA FRANCESA

ROMA, 25.—Todos los diarios dejan constancia que las resoluciones adoptadas en París respecto de la cuestión de Oriente constituyen un gran servicio a la causa de la paz y celebran el triunfo de la tesis franco-italiana.—(Havas).

LOS ALIADOS DEBERAN PROBAR QUE SE ADHIEREN A LOS ACUERDOS DE PARIS

LONDRES, 25. — "The Times" dice que los aliados deberán probar que se adhieren formalmente a las disposiciones que tomaron conjuntamente en París. — (Havas).

LOS TURCOS PENETRAN NUEVAMENTE EN LA ZONA NEUTRAL

LONDRES, 26. — (Rush bulletin). — La caballería turca ha penetrado nuevamente a la zona neutral.

Las posiciones británicas de Erenguey han sido reforzadas con ametralladoras.—(U. P.).

EL GOBIERNO BRITANICO ESPERA LA RESPUESTA DE KEMAL BAJA

LONDRES 25. — El Gobierno espera la respuesta de Mustafá Kemal Bajá.

El Gabinete se constituyó en Consejo, a mediodía, para imponerse del informe de Lord Curzon respecto de la Conferencia de París.—(U. P.)

LOS TURCOS ABANDONAN LA ZONA NEUTRAL

CONSTANTINOPLA, 25. — Las fuerzas turcas se retiran en dirección a Bairamich, fuera de la zona neutral.—(Havas).

FLOTILLA NAVAL QUE ESTARIA LISTA PARA ZARPAR DE GIBRALTAR

LONDRES, 25.—"The Times" publica un despacho de Gibraltar anunciando que se encontraría lista para zarpar al cercano Oriente la segunda escuadra de cruceros rápidos y la tercera flotilla del Atlántico.—(Havas).

LA EVACUACION DE ESMIRNA POR LOS REFUGIADOS

Se cree que, después del 30 del presente, estén expuestos a perecer de hambre o a causa de las matanzas. — Gran Bretaña solicita que se permita a los buques griegos entrar a Esmirna para apresurar el embarque de los refugiados.

LONDRES 25.— Se cree que el hambre y las matanzas al por mayor constituyen el porvenir de doscientos mil griegos y otros refugiados que se encuentran en Esmirna a menos de que salgan de la región antes del fin del mes.

Gran Bretaña realiza los mayores esfuerzos para apresurar la evacuación y ha solicitado de Mustafá Kemal que permita los buques griegos entrar a Esmirna a fin de facilitar el embarque de los refugiados porque hay noticias de que los kemalistas fijarán un plazo límite, probablemente el 30, después del cual prohibirán a los refugiados salir del Asia Menor, temiéndose que, en caso de ser llevados más tarde esos desgraciados al interior del país, perezcan a consecuencia del hambre y de las matanzas.

Se cree que el llamado dirigido a la Liga de las Naciones por Mr. Balfour se deba a esa noticia.

KUHNS (U. P.)

LA MISION DE M. FRANKLIN BOUILLON

Gran Bretaña ha llegado al límite de sus concesiones. — Temores de complicaciones por la omisión de Rusia en la solución del problema de los Estrechos. — La incógnita del Tratado ruso-kemalista.

PARIS, 25. — M. Franklin Bouillon se ha embarcado en Tolón en el más rápido crucero francés y se dirige apresuradamente hacia Oriente, llevando la representación de las tres potencias aliadas, para tratar de persuadir a Kemal a fin de que acepte los ofrecimientos de los aliados y no precipite las hostilidades, pues esto traería como resultado un transtorno completo en el acuerdo laboriosamente preparado.

Mientras tanto, el Ministerio de Relaciones Exteriores no ha recibido información alguna acerca de la impresión causada por la nota en las esferas kemalistas, causando considerable ansiedad las noticias que proceden de Constantinopla, según las cuales, los representantes kemalistas habrían declarado que los ofrecimientos eran inaceptables. Esos rumores no han sido confirmados.

Los funcionarios hacen notar que la situación es extremadamente delicada, por cuanto Gran Bretaña ha llegado al límite de sus concesiones y si Kemal rechaza algunos puntos es probable que todos queden invalidados.

Se teme que surjan complicaciones provocadas por la omisión de Rusia en la solución de la cuestión de los Estrechos. Los aliados están determinados a no admitir los representantes sovietistas en la Conferencia, mientras que, por otra parte, se sabe que Kemal ha celebrado con Rusia un convenio, cuyas estipulaciones exactas no son conocidas.

M. Franklin Bouillon no podrá entrevistarse con Kemal antes del Viernes, pero se cree que logrará, personalmente, persuadirlo.

Los miembros de la Asociación de Socorros en Oriente han comunicado a la "United Press" que las autoridades turcas de Esmirna han dado de plazo a los aliados y norteamericanos hasta el 1.o de Octubre para que terminen el traslado de los cincuenta mil refugiados de dicha ciudad, después de lo cual, serán deportados.

Los turcos han llevado hacia el interior todos los hombres cuyas edades fluctúan entre 18 y 45 años.

WEBB MILLER.—(U. P.)

A-TOS
LA preparación de ALQUITRAN Y EUCALIPTO más agradable para Adultos y Niños, contra TOSES Rebeldes, Bronquitis, Catarro del Pulmón.
Calmante de la TOS CONVULSIVA.
Poderoso auxiliar en el tratamiento de la
TUBERCULOSIS PULMONAR
A-TOS SE VENDE EN TODAS LAS BOTICAS

AMPOLLETAS ALEMANAS
MARCA FERROWATT
CORRIENTES DE 16, 25, 32 y 50 BUJIAS
a $ 2.40 c|u.
De medio Watt de 32, 50, 100, 200, 300 y 400 bujías, a los Precios más bajos de Plaza
E. E. CHILENO-ALEMANA-Sto. Domingo 1050

Lotería Nacional Argentina
Próximo Sorteo: Día 29 de Setiembre de $ 80,000 nac.
Precios: $ 60 el billete entero, y $ 12 el quinto
Otros Sorteos próximos en circulación: Días 10 y 17 de Octubre de 100,000 nac.
Precios: $ 75 el entero y $ 15 el quinto.

Extracto Oficial. Sorteo 22
Desde hoy estará a disposición del público el Extracto del Sorteo verificado el 22 de Setiembre, por la Lotería Nacional Argentina.

Lotería de Montevideo: Día 30 de Setiembre
$ 50,000 oro Urug.
Precios: $ 100 el billete entero
$ 20 el quinto.
Leonidas Rojas
SANTIAGO: GALERIA ALESSANDRI 8-A (entrada por Bandera). — CASILLA 2483. — BUENOS AIRES; CORRIENTES 459. — CASILLA 1047. — SUCURSALES EN ANTOFAGASTA Y CONCEPCION.

GRAFICAS DEL EXTERIOR

AGENCIA HAVAS. — LOS ORIGINALES DE TODOS LOS CABLEGRAMAS QUE SE INSERTAN EN ESTA SECCION ESTAN A DISPOSICION DEL PUBLICO EN ESTA IMPRENTA

La Tercera Asamblea de la Liga de las Naciones

EL NUEVO CONSEJO DE LA LIGA

EN EL TIENEN MAYORIA LAS PEQUEÑAS POTENCIAS

GINEBRA, 25.—Se ha realizado un cambio fundamental en la constitución de la Liga al aumentar la Asamblea el número de los miembros no permanentes del Consejo, de 4 a 6, dejando en 4 el número de los miembros permanentes, otorgándose mayoría, en dicha organización, a las pequeñas potencias.

Se ha reconocido a la América Latina el derecho a tener dos de los asientos del nuevo Consejo.

Al hacer notar que no era necesario este control sobre Francia, Gran Bretaña, Italia y Japón, tanto más cuanto que todas las decisiones de importancia del Consejo deben ser adoptadas por unanimidad, Mr. Balfour y M. León Bourgeois abogaron en favor de esa mayoría temporal de las pequeñas naciones en el Consejo. —(U. P.)

EN FAVOR DE LOS REFUGIADOS DE ESMIRNA

UN LLAMADO DE GRAN BRETAÑA A LA ASAMBLEA

GINEBRA, 25.— Mr. Balfour, en discurso que pronunció en la Asamblea, anunció que el Gobierno británico le había informado de la gran catástrofe que amenaza a los millares de griegos, armenios y otros, refugiados en Esmirna y que, a pedido del Gobierno inglés, lanzaba al mundo entero, por intermedio de la Liga, un llamado para conseguir en primer lugar medios adecuados de transporte para transladar a los refugiados y luego alimentos y aprovisionamientos de todas clases para ellos.

Anunció que Gran Bretaña ofrecía, desde luego, cincuenta mil libras esterlinas y rogó a la Liga autorizar al doctor Nansen para que hiciera uso, en provecho de los refugiados, de la organización de que dispone la Liga en Constantinopla.

M. Gabriel Hanotaux ofreció el apoyo de Francia y el doctor Nansen, después de poner de manifiesto la urgencia de transladar a los refugiados a las islas griegas vecinas, declaró que necesitaba raciones par alimentar a 200,000 personas durante quince días.—(U. P.).

ALEMANIA

SERVICIO DE VAPORES ENTRE HAMBURGO Y ODESSA

BERLIN, 25.—"Die Algemeine Zeitung" dice que según las informaciones de Moscou, habrían llegado a Odessa los representantes de la Compañía alemana de vapores "Orient Line" con el fin de entablar negociaciones para establecer un servicio regular de vapores entre Hamburgo y Odessa.—(Havas).

OBREROS QUE SE ADHIEREN A LAS ENTREGAS DE LAS REPARACIONES

BERLIN 25.—La Federación de obreros fabricantes de ladrillos y de rejas ha decidido participar en las entregas de las reparaciones, establecidas en el acuerdo, firmado por Stinnes y M. Lubersac. —(Havas).

SE LAMENTA LA DECISION DE LOS SOCIALISTAS MAYORITARIOS

de no entrar en la coalición

BERLIN 25. — "Die Weltag Montag" publica hoy un artículo de Herr Gerlak en el que lamenta la decisión tomada por los socialistas mayoritarios de no entrar en la coalición a que pertenecen los populistas, por temor a los comunistas que actualmente están desacreditados y que en Berlín pueden ganar el corazón de las masas populares.— (Havas).

SIBERIA

SE INICIAN LAS HOSTILIDADES CON LAS FUERZAS DEL SOVIET

VLADIVOSTOCK, 25.— Debido a la iniciación de las hostilidades entre las fuerzas del Soviet y el Gobierno de Vladivostock, la población de Apeassk huye precipitadamente a la ciudad. Los aeroplanos oponen resistencias a los raids de los aviadores bolchevikis, quienes además de las bombas lanzan proclamas intimando a los soldados blancos a cesar la lucha y a unirse a los rojos.— (Havas).

HAITI

HOY REANUDARA SU VUELO EL MAYOR HINTON

EN EL SAMPAIO CORREIA II

PUERTO PRINCIPE 25.— El mayor Hinton ha hecho ayer ensayos muy satisfactorios de máquina. Piensa partir mañana al amanecer. Los nuevos motores recientemente instalados funcionan perfectamente.— (Havas).

JAPON

HA FRACASADO LA CONFERENCIA DE CHANG-CHUN

TOKIO, 25. — Se anuncia que la Conferencia ruso-japonesa de Chang-Chun ha terminado en un fracaso a pesar de que se le consideraba, al principio, como el primer paso dado hacia el reconocimiento del Gobierno sovietista por el Japón.

Parece que las negociaciones no han podido establecerse sobre una base formal, estimándose que la petición rusa, en el sentido de que los japoneses evacuaran Saghallen, ha sido el punto de ruptura. — (U. P.).

MY LORD
Cigarrillos
CON TABACO MARYLAND

LAS CONDICIONES DE PAZ PRESENTADAS A TURQUIA

Causan pésima impresión en Atenas. — Se inicia en la Grecia una pronunciada reacción contra el Gobierno. — Posibilidad de que Venizelos vuelva al poder.

ATENAS 25.—Las condiciones de paz presentadas a los turcos, han sido recibidas con pesar, en esta capital, observándose en toda la Grecia un pronunciado movimiento de reacción contra el Gobierno y especialmente de oposición a la pérdida de la Tracia, por lo cual el Gabinete decidió emplear todo el poder nacional para conseguir una modificación de las cláusulas referentes a la Tracia, nombrando a los señores Diomedes, ex-Ministro de Finanzas venizelista y Charilaos, presidente de la Cámara de Comercio, para que se trasladen a París, con el objeto de persuadir a Venizelos a fin de que éste presente a los aliados el punto de vista griego.

Esta acción es la respuesta a las exigencias de la opinión pública y su significado, ya que es un llamado a Venizelos, en una hora crítica para la nación, es interpretado como una reacción contra Constantino, que puede tener consecuencias de importancia, permitiendo a Venizelos intentar un regreso al poder, si así lo desea.

La Asamblea Nacional será convocada para el dos de Octubre a fin de que se ocupe de la nueva situación creada; mientras tanto reina la más grande incertidumbre y malestar después del desaliento causado por las disposiciones referentes a Tracia.

Los diarios, al hacer notar el peligro que entrañaría para el país la pérdida de la Tracia, se refieren a las medidas radicales, discutidas en el Gabinete para hacer frente a la situación creada por los aliados y piden la reconstitución del ejército con el objeto de proteger a la Tracia.

ANTONIS PAPPAYANNIKIS.—(U. P.)

Para Lustrar Pisos o Muebles

OFRECEMOS:

LIQUIDO "WIZARD", para dar brillo a pisos o muebles. En frascos pequeños y en tarros grandes.

ESCOBILLONES "WIZARD", en dos tamaños, para lustrar pisos.

BARREDORAS "MECANICAS" A MANO, para barrer alfombras, con y sin fuelle para aspirar el polvo.

DEPARTAMENTO ESPECIAL DE

MORRISON & Co.

Ahumada 65-77 :-: Santiago

Sociedad Viñas de Chile
TIENE BUENOS VINOS

PORTUGAL

NAUFRAGIO DE UN VAPOR ESPAÑOL

LISBOA, 25. — Comunican de San Vicente de Tenerife que ha naufragado el vapor español "Cabo San Antonio", salvándose los tripulantes y pasajeros. — (U. P.).

ESPAÑA

LAS GESTIONES PRO-SUMISION DE ABD-EL-KRIM

DESCONCIERTO EN LA OPINION

MADRID, 25. — Continúa el desconcierto en la opinión pública respecto de las negociaciones iniciadas para lograr la sumisión de Abd-el-Krin.

En los círculos políticos se considera que la actitud del Gobierno es extremadamente reservada, diciéndose que no desea asumir la responsabilidad de las negociaciones, aceptando las gestiones del general Burguete, ni tampoco desea desautorizarlas en vista de que renace, en la opinión, la esperanza de rescatar a los prisioneros.—(U. P.).

GRANDES DESTROZOS EN LA GANADERIA CAUSADOS POR LOS LOBOS

MADRID, 25.— Una bandada de lobos montarases, en Santander, destrozó la ganadería.

Se preparan grandes batidas.—(U. P.)

RECEPCION EN HOMENAJE A LOS ESPOSOS DIAZ DE MENDOZA-GUERRERO

VALLADOLID, 25. — En el Ayuntamiento se ha efectuado una recepción a los esposos Fernando Díaz de Mendoza y María Guerrero, declarándoseles hijos adoptivos de la ciudad. Asistieron las autoridades, representantes de las corporaciones y de todos los centros.

En el Teatro Calderón el Ateneo organizará un homenaje a los artistas.— (U. P.).

SE CULPARIA A UN CAZADOR FURTIVO DEL ATENTADO CONTRA CAMBO

MADRID, 25.— Se informa que el atentado contra Cambó se debería al salvajismo de un cazador furtivo, que disparó contra el automóvil, ignorando quienes eran sus ocupantes.— (U. P.)

AGRESION A CAMBO

BARCELONA, 25.—En las cercanías de Cádiz el automóvil en que viajaba Cambó con su señora, fué agredido a balazos por unos desconocidos; afortunadamente las balas no dieron en el blanco y los ocupantes resultaron indemnes. Se ignora, por el momento, los móviles de la agresión.—(Havas).

TRES OFICIALES RECIBEN EL FAJIN Y SABLE DE GENERAL

MADRID, 25.— Informan de Tetuán que se ha ofrecido un banquete a los señores Castro, Girona y Jordana, en el que se les hizo entrega de los fajines y sables de honor con motivo de haber sido ascendidos a generales. Girona no asistió a esta manifestación por hallarse en el campo. Presidieron el acto, además del Raisulí, el general Burguette y asistieron algunos jefes y delegaciones moras.—(U. P.)

ABD - EL - KRIM PROHIBE AL PADRE REVILLA DESEMBARCAR EN ALHUCEMAS

MARRUECOS, 25.— Se anuncia que Abd-el-Krim no habría permitido al Padre Revilla desembarcar en Alhucemas.— (U. P.)

ESTADOS UNIDOS

EL CONTRABANDO DE LICORES

LA PETICION DEL GOBIERNO PARA REGISTRAR LOS BUQUES EN ALTA MAR.

WASHINGTON, 25. — Sir Auckland Geddes ha manifestado que su Gobierno consulta a las Colonias y Dominios británicos respecto de la decisión que habrá de adoptarse con referencia a la petición de los Estados Unidos para que se le permita registrar, en alta mar, a los buques británicos que hagan contrabando de licores.

Confía en que dentro de dos o tres semanas podrá suministrar una respuesta definitiva al respecto. — (U. P.).

LOS REFUGIADOS DE RODOSTO Y ANATOLIA

BOSTON 25.—Según los cablegramas recibidos en los cuarteles generales de la Asociación de Socorros para los refugiados de Oriente, se calcula en seiscientos mil el número de los refugiados, procedentes de Rodosto y de Anatolia, careciendo la mayoría de alimento y abrigos.—(U. P.)

OTRA VERSION DEL ATENTADO CONTRA CAMBO

MADRID, 25.— Se ha informado que Cambó hacía una excursión por la Andalucía, después de haber visitado el Portugal. Desde San Lucar, donde había atracado el yate en que viajaba, se dirigía a Jerez y, en el recodo de una carretera, unos desconocidos hicieron una descarga al automóvil que lo conducía. Acompañaban a Cambó el banquero catalán Arnus y su secretario. En la carrocería del coche quedaron incrustadas ocho balas.— (U. P.)

VENDO

extensa propiedad edificada; alcantarillado amplio, luz eléctrica, con poco costo, produciría 20 o|o interés. Superficie 25x74 metros a $ 40. Ocasión ventajosa. Camilo Henríquez 682, próximo carros. Tratar: 2-5.

SIR THOMAS LIPTON DISPUTARA LA COPA AMERICA

NUEVA YORK 25.—Sir Thomas Lipton declaró que disputará la Copa mérica, el año próximo con su yate "Shamrock V."

"Confío en que esta vez ganaré"—declaró.—(U. P.)

UNA OFERTA HECHA A SIKI

NUEVA YORK 25.—El empresario de la Ebbetsfield Co., Mr. David Driscoll envió un cablegrama al boxeador senegales Siki, que acaba de vencer a Carpentier, ofreciéndole ciento cincuenta mil dólares para que se mida con Harry Wills, en Ebbtsfield, el 12 de Octubre.—(U. P.)

RESULTADOS DE LOS CIEN KILOMETROS EN BICICLETA

NUEVA YORK, 25.—En el velódromo, la pareja formada por el célebre ciclista francés Jules Miquel y el norteamericano Clarence Carman, se adjudicó el primer puesto en la carrera de cien kilómetros, ocupando el segundo lugar la pareja formada por el italiano Vincent Madonna y el australiano Frany Corry.

En el velódromo de Newark, Alfred Grenada y Reggis MacNamara derrotaron a Orlando Piani y Alfred Coullet en los cien kilómetros, recorriendo dicha distancia en dos horas 17 minutos y 18 segundos dos quintos.—(U. P.)

LA CABALLERIA TURCA HABRIA PENETRADO A LA ZONA NEUTRAL

NUEVA YORK 25.—De fuente semi-oficial se anuncia que hay noticias de que la caballería kemalista penetró a la zona neutral, al sur de los Dardanelos.

Esta información no ha sido confirmada y puede ser que se trate de la anterior incursión turca a la zona de Chanak.—(U. P.)

ARGENTINA

LOS ATLETAS CHILENOS LLEGAN A BUENOS AIRES

HOY TOMARAN LA COMBINACION PARA REGRESAR A SANTIAGO

BUENOS AIRES, 25.—A bordo del vapor "Oriana", procedente de Río Janeiro llegaron a ésta la delegación atlética chilena a los juegos olímpicos brasileños y los señores Eduardo Alessandri, almirante Cuevas, Gustavo Silva Campo, Abel Saavedra, que formaban parte de la Embajada a las fiestas centenarias y los periodistas señores Leonidas Irarrázaval y Felipe Silva, que asistieron también, en compañía de la Embajada, a la celebración del Centenario brasileño.

Los atletas y el señor Irarrázaval regresan a Santiago por la combinación de mañana; los demás esperarán al Embajador señor Guillermo Subercaseaux, y tomarán probablemente la próxima combinación.—**Enviado especial).**

BUENOS AIRES, 25.—**Los otomanos celebrarán la victoria de Mustafá Kemal.**—La colectividad otomana festejará con un gran banquete la victoria obtenida por Mustafá Kemal. Han sido invitados a esta manifestación altas personalidades intelectuales, comerciales y militares, representantes de las colectividades francesa, italiana y española.—**(Havas.)**

Se prorroga el plazo para contratar el empréstito.—Se ha prorrogado hasa el 30 de Setiembre el plazo para que el Gobierno resuelva la contratación del emprésito de 200 millones de dólares. Se sabe que el Ejecutivo insistirá ante las Cámaras para que el proyecto primitivo de empréstito de 200 millones sea despachado pronto.—**(Havas.)**

Criadero de chinchillas.—Se ha resuelto establecer un criadero nacional de chinchillas en la región andina.—**(Havas.)**

Suministro gratuito de Salvarsán.—Se ha presentado a las Cámaras un proyecto de ley estableciendo el suministro gratuito de Salvarsán en todo el territorio de la República.—**(Havas.)**

Fósiles de Mastodontes.—En las excavaciones del nuevo puerto se han encontrado restos fósiles de Mastodontes de gran tamaño que se remontan de 1,800 a 2,000 años de existencia. Un colmillo extraído pesa más de cien kilos y tiene un largo de un metro cincuenta centímetros y un diámetro de cuarenta.—**(Havas.)**

BUENOS AIRES, 25.—**Se desmiente el rumor de revolución en México.**—El Ministro de México ha desmentido categóricamente la noticia dada por una agencia informativa sobre el supuesto movimiento revolucionario que habría estallado en México encabezado por Murguía y el bombardeo del puerto de Mazatlán.—**(Havas.)**

BRASIL

LA ESCRITORA JULIA LOPEZ ALMEIDA PARTE PARA BUENOS AIRES

RIO JANEIRO, 25. — Mañana se dirige a Buenos Aires la escritora Julia López Almeida, invitada por el Consejo Nacional de Mujeres de Buenos Aires a dar conferencias sobre la revolución secular social y material del Brasil.—(Havas.)

EL PRESIDENTE DEL PORTUGAL OFRECE UN GRAN BAILE EN EL PALACIO DE GUANABARA

RIO JANEIRO, 25. — Se han iniciado en el palacio Guanabara los preparativos para el gran baile que el Presidente del Portugal, doctor Almeyda, ofrece al Gobierno, a la sociedad brasileña y al Cuerpo Diplomático. — (Havas.)

EJERCICIOS DE TIRO DE LAS UNIDADES NAVALES JAPONESAS

RIO JANEIRO, 25. — La división naval japonesa ha zarpado para alta mar a fin de realizar ejercicios de tiro.—(Especial.)

HOY SE INICIA EL CONGRESO EUCARISTICO

RIO JANEIRO, 25. — Mañana se inaugurarán las sesiones del Congreso Eucarístico. — (Especial.)

SE ACUERDA CELEBRAR UNA CONFERENCIA TEOSOFICA EN BUENOS AIRES

RIO JANEIRO, 25.— Representantes de Chile, Argentina y Brasil han acordado celebrar en 1923 una conferencia teosófica suramericana. La sede de dicha conferencia sería Buenos Aires.— (Especial).

URUGUAY

MONTEVIDEO, 25. — **Se restablece el Sábado inglés.** — El Consejo Nacional ha resuelto reconsiderar el acuerdo sobre la supresión del Sábado inglés por haber encontrado mucha oposición en los Bancos y en algunas entidades comerciales.—**(Havas.)**

Se suprime la fiesta de Navidad.—El Ministro de Instrucción ha suprimido las fiestas de Navidad, lo que ha causado general desagrado.—**(Havas-.**

Campos de aterrizaje. — Se ha ordenado destinar 200,000 pesos para instalar campos de aterrizaje en la República.—**(Havas).**

La nota de Bolivia a la Asamblea de la Liga de las Naciones

Se le atribuye a iniciativa personal del señor Gutiérrez. — Confirmaría este aserto el nombramiento de Jaime Freyre, Ministro en Chile con misión especial para tratar la cuestión portuaria. — Ante este propósito, la Asamblea rechazaría la referida nota.

LA PAZ, 25. — El corresponsal de la Agencia Havas ha entrevistado al Subsecretario del Ministerio de Relaciones para conocer el alcance y la importancia que el Gobierno atribuye a la nota que el delegado señor Alberto Gutiérrez ha dirigido a la Asamblea de Ginebra sobre la demanda boliviana.

El señor Díez de Medina ha expresado que el Gobierno no había recibido hasta el momento ninguna noticia oficial sobre el documento atribuído al señor Gutiérrez, lo que no deja de ser extraño, dejando entrever una desinteligencia entre el Gobierno y su representante ante la Liga de las Naciones.

La reserva que la Cancillería guarda para calificar el alcance y la importancia del citado documento, manifiestan claramente haber procedido Gutiérrez por personal iniciativa, contrariando los propósitos del Gobierno, tendientes a iniciar negociaciones directas con Chile.

Este convencimiento es reforzado por el hecho de que el señor Jaime Freire ha sido nombrado Ministro en Chile con una misión especial para tratar la cuestión portuaria.

Se estima que mal puede haberse instruído al señor Gutiérrez a que presentara su nota a la Asamblea de Ginebra, pues ello significaría poner obstáculos a la nueva misión encomendada al señor Freire, determinando su fracaso anticipado.

Por otra parte, en la Junta de Notables, reunida anteriormente para considerar la actitud de Bolivia frente a la segunda Asamblea de Ginebra, hubo opinión unánime para aconsejar al Gobierno iniciara negociaciones directas con el de Chile, manteniendo en Ginebra una situación pasiva, reservando la demanda de revisión del tratado firmado con Chile para otra oportunidad.

Con todos estos antecedentes, se estima que la nota elevada a la consideración de la segunda Asamblea de Ginebra por el señor Gutiérrez, obedece a su propia iniciativa y es muy probable que no sea tomada en cuenta en vista de los propósitos de iniciar negociaciones directas con el Gobierno de Chile.—(Havas.)

BOLIVIA

EN SUCRE SE PRODUCEN GRANDES AGITACIONES

con motivo de los obstáculos presentados para la construcción del ferrocarril

LA PAZ, 25. — Las agitaciones en Sucre, relativas a la construcción del ferrocarril, provienen de la falta de seguridad de que los banqueros americanos cumplan su oferta de financiar los recursos destinados a dicha obra.

Sucre exige plenas seguridades de que el ferrocarril quedará terminado para el Centenario de la República.

Por medio de la prensa y durante un mitin se han lanzado frases hostiles para La Paz, suponiendo que aquí se obstaculiza el financiamiento de las obras, lo cual es injusto. La Paz no tiene culpa alguna en la falta de fondos.

Se confía en la vuelta del buen sentido y de la serenidad para evitar complicaciones.—(Havas.)

PERU

ALGUNOS GREMIOS DE OBREROS SE HAN SOLIDARIZADO CON LOS HUELGUISTAS TRANVIARIOS

LIMA, 25. — La huelga de tranvías se agrava; los gremios obreros han solidarizado con los huelguistas y suspendieron hoy sus labores, resueltos a ir al paro general. Circulan algunos tranvías manejados por los alumnos de la Escuela de Ingenieros. Los automóviles no circulan y con este motivo las comunicaciones con los balnearios vecinos se hace muy difícil.

El Gobierno estudia la situación para evitar complicaciones y las autoridades han ordenado a la policía adopte medidas para impedir desórdenes.—(Havas.)

LIMA, 25.—**El Contra-almirante Ontaneda sufre un ataque cerebral.**—El ex-Ministro de Marina, Contra-almirante Ontaneda, sufrió un ataque cerebral mientras asistía al servicio religioso en la Iglesia de la Merced. Su estado es muy grave y se teme un desenlace fatal.—**(Havas.)**

La huelga se agrava.—La huelga se va haciendo general. Los servicios portuarios del Callao se encuentran paralizados completamente, anulando el movimieno de la aduana. La marinería de los buques de la escuadra reemplaza a los obreros marítimos.

Después de las doce del día los choferes suspendieron el servicio de automóviles. Los gremios de las industrias textiles y los ferroviarios se unieron a los huelguistas, quienes atacaron los tranvías a pedradas y balazos, sin ocasionar desgracias personales. Piquetes de tropas del Ejército y de la gendarmería recorren la ciudad resguardando el orden. La policía vigila las fábricas, los mercados y los tranvías para evitar desmanes de los huelguistas.

El Contra-almirante Ontaneda fallece.—A consecuencia del ataque cerebral que sufrió en un templo de esta ciudad, el Contra-almirante Ontaneda ha fallecido.—**(Havas.)**

El General Pellegrini ha partido de La Rochela.—El nuevo jefe de la misión militar francesa en el Perú, General Pellegrini, según informaciones recibidas de París, se habría embarcado hoy con destino a esta capital.—**(Havas.)**

INFORMACIONES DEL INTERIOR

CAUTIN

TODAVIA EL INCIDENTE ENTRE EL JUEZ Y EL DUEÑO DEL TEATRO

Querella entablada contra un periodista

(De nuestro Corresponsal, por Telégrafo)

TEMUCO, 25. — Se continúan haciendo diversos comentarios en esta ciudad sobre el ruidoso incidente provocado entre el juez del crimen, señor Castro, y el industrial italiano señor Pedro Félix.

De resultas de este entredicho, se han formulado varios otros incidentes, y actualmente esta ciudad está pendiente de ellos.

Hoy se ha presentado al juzgado el señor Manuel Gómez, que anteriormente lo había hecho, acusando al señor Félix de robo, querellándose en contra del corresponsal de "El Sur" de Concepción, a quien acusa de calumnias, ofreciendo el testimonio de varios testigos.

En la Asamblea Radical se han dado a conocer estos hechos y se ha protestado de la actitud del Magistrado, dejándose constancia del temor que existe entre los habitantes por el sistema de represión que ha creado el juez señor Castro contra todos los que están de acuerdo con el señor Félix.

VALPARAISO

AYER SE VENDIERON 56,340 QUINTALES METRICOS DE SALITRE

Las ventas de la temporada, hasta hoy, ascienden a 8.880,609 quintales métricos

Las entregas de Octubre suman 1.559,206 quintales métricos

Durante el día de ayer la Asociación de Productores de Salitre de Chile vendió 56,340 quintales métricos de salitre, cuyo detalle es el siguiente:

460 quintales métricos de salitre, entregables el 1.o de Octubre entrante, al precio de veinte chelines el quintal métrico;

1,016 quintales métricos, entregables el 16 de Octubre próximo al precio de 20 chelines y dos peniques el quintal métrico;

4,064 quintales métricos, entregables el 16 de Octubre próximo, al precio de veinte chelines y dos peniques el quintal métrico:

50,800 quintales métricos, entregables el 31 de Octubre próximo, a razón de 20 chelines y dos peniques el quintal métrico.

Todo este salitre es de 95 o|o de ley.

Con las ventas de ayer, el total de lo vendido para la temporada, hasta la fecha, asciende a 8,880,609 quintales métricos.

Las entregas de salitre que tienen que efectuarse en el próximo mes de Octubre, suman ya 1.559,206 quintales métricos.

Cotización salitrera en Londres

Alianza, Setiembre 21: £ 17.10.0; Setiembre 25, £ 17.10.0. Sin variación.

Angela: Setiembre 21, 1.16.3; Setiembre 25, 1.15.0. Bajaron 0.1.3.

New Pacchha: Setiembre 21 1.9.0, Setiembre 25, 1.7.6. Bajaron 0.1.6.

New Tamarugal: Setiembre 21, 1.10.6; Setiembre 25, 1.10.0. Bajaron 0.0.6.

Pan de Azúcar: Setiembre 21, 1.18.0; Setiembre 25, 1.18.0. Sin variación.

Rosario: Setiembre 21, 1.7.0; Setiembre 21, 1.7.6. Subieron: 0.0.6.

Salar del Carmen: Setiembre 21, Setiembre 25, 2.12.6. Bajaron 0.0.6.

Santa Catalina: Setiembre 21, 1.11.0; Setiembre 25, 1.10.0. Bajaron 0.1.0.

Tarapacá y Tocopilla: Setiembre 21, 0.13.6. Setiembre 25, 0.13.6. Sin variación.

London: Setiembre 21, 1.17.6; Setiembre 25, 1.16.3. Bajaron 0.1.3.

Aguas Blancas: Setiembre 21, 1.4.6; Setiembre 25, 1.4.6. Sin variación.

Anglo Chilena: Setiembre 21, 2.17.6: Setiembre 25, 2.16.3. Bajaron 0.1.3.

Lautaro: Setiembre 21, 6.15.0; Setiembre 25, 6.10.0. Bajaron 0.5.0.

Liverpool: Setiembre 3.0.0; Setiembre 3.0.0.. Sin variación.

Santiago: Setiembre, 2.10.0; Setiembre, 2.10.0. Sin variación.

Resumen:
Subieron: 1.
Bajaron: 8.
No variaron: 6.

Producción de carbón

Durante la semana que acaba de terminar, las minas de la Compañía Minera e Industrial de Chile, han producido 10.055 toneladas de carbón, cuyo detalle es el siguiente:

Lunes 18: Día festivo.
Martes 19: Día festivo.
Miércoles 20: 2.161 toneladas.
Jueves 21: 2.442 toneladas.
Viernes 22: 2.633 toneladas.
Sábado 23: 2.819 toneladas.
Total: 10.055 toneladas.

Movimiento de naves

Ayer entraron:
El Arauco, de Iquique.
El Don Luis, de Lota.
Ayer, salieron:
El Alejandro, a Puerto Montt.
El Araucanía a San Antonio.
Hoy se anuncian:
El Chiloé a Arica.
El Lautaro, a Corral.
El Austral a Punta Arenas.
Mañana saldrán:
El Gilda a Talcahauno.
El Ultima Esperanza, a Antofagasta.

Una máquina de escribir "ROYAL" puede ser suya con .... tomando un número en el sorteo de máquinas "Royal" Más datos en Bandera No. 333.

$ 25.50

BOX

POR LA COMBINACION TRANSANDINA DE ANOCHE LLEGA A SANTIAGO

LA DELEGACION DE LA FEDERACION DE BOX DE CHILE A LOS RECIENTES JUEGOS OLIMPICOS DE RIO DE JANEIRO

Entusiasta recibimiento de que son objeto nuestros representantes

Breve entrevista con el presidente de la embajada, señor Ernesto Clark

Por la combinación internacional de anoche llegó a nuestra capital la delegación enviada por la Federación de Box de Chile, a los recientes juegos olímpicos realizados en Río de Janeiro.

En la Estación del Norte aguardaban a nuestros representantes, el presidente de la Federación, Dr. don Emilio Aldunate, los directores de la institución y un numeroso grupo de aficionados, los que a la llegada del convoy prorrumpieron en entusiastas manifestaciones a la delegación que regresaba.

Al descender del vagon y después de presentar nuestros saludos a nombre de "La Nación", tuvimos oportunidad de conversar breves momentos con el presidente de la Delegación, señor Ernesto Clark, quien se sirvió manifestarnos las impresiones que damos a continuación, sobre su estada en Río de Janeiro:

—¿Qué impresión traen ustedes de su viaje?

—No tuvimos en Río, ni recibimiento ni despedida.

—¿El alojamiento?

—No fué del todo cómodo, e irónicamente y con cierto fundamento se le dió el nombre de "albergue", ya que no reuhía ninguna clase de comodidades que son de rigor en estos casos.

Todos estábamos alojados en camas de colegiales... ¡Calculen ustedes la figurita que haría Eugenín! Fuimos prudentes y no protestamos, pensando que lo harían los argentinos y uruguayos, como efectivamente pasó, ya que una de las delegaciones invitadas intentó prender fuego al albergue, por lo que se sigue todavía un proceso.

Sólo recibimos atenciones del Club de Regatas Botafogo, del cual estamos muy agradecidos, al que fuimos invitados a varias fiestas celebradas en nuestro honor.

—Los muchachos, ¿cómo se portaron?

—Admirablemente bien; obedientes y demostraron gran resistencia... Si su actuación no fué más brillante aún, se debió a los malos fallos, y también a las pésimas condiciones en que se encontraban por la alimentación y alojamiento.

—¿Extrañaron el clima?

—Mucho. Les hacía subir de peso, debilitándolos.

—¿Tuvieron facilidades para entrenarse?

—Ninguna. No fué posible encontrar ni un solo punching-ball y ring, ¡para qué pensarlo! La sala de trabajo era de mosaico, así es que a la menor caída era de consecuencias funestas. Los baños cuando los hubo, — cuatro para 350 atletas—no tenían agua.

—¿Cómo se subsanó la doble delegación?

—Acordándose después de largas deliberaciones, en las que la Federación de Box tomó muy en cuenta la cuestión patriótica, presentar sólo en defensa de sus colores, seis competidores, que fueron Osorio, Fernández, Abarca, Antonino Parisi, Muñoz y Eugenín.

—¿Por qué en el cómputo final Chile pierde?

—Por falta de cumplimiento de los reglamentos. El cómputo verdadero debió ser este:

Chile: 30 puntos.
Argentina, 22 puntos.
Uruguay, 22 puntos.
Brasil, 4 puntos.

Sin embargo teniendo competidores inscritos Argentina, al señor Rodríguez Jurado con su reserva el señor Gallardo, en el peso pesado, se decidió que por no haberse presentado ninguno de los 2 competidores, no debía computársele los puntos a Eugenín. Así, como este caso hay más, descontando los triunfos restados por fallos absurdos a juicio de todos los entedidos sin distinguir, nacionalidades.

Como dato ilustrativo, ya que se trata de falos, podemos hacer referencia al match Lavalle-Goes Netto, en el que sirvieron de jurados dos uruguayos y uno chileno, fallándose por unanimidad a favor del argentino Lavalle, fallo que fué desautorizado por el secretario de la Federación de Box brasileña, quien subió al ring y dirigiéndose al público, calificó de parcial al jurado, y por lo tanto errado el fallo, produciéndose con este motivo un incidente de lo más desagradable, que tuvo como consecuencias una riña entre argentinos y brasileños, y la liquidación completa del jurado que actuó.

—¿Por qué se retiraron de la Olimpiada?

—Porque era necesario hacer una protesta efectiva.

Por otra parte los resultados a que ya nos hemos referido, y asignados con tanta parcialidad, creímos llegado el momento hacer causa común con la delegación atlética, que ya se había retirado, ya que a nada conducía el seguir actuando, convencidos de que no se habrían de computar con exactitud los puntos a que teníamos derecho, que eran más que suficientes para darnos el triunfo absoluto de nuestros equipos.

Hasta aquí la entrevista que alcanzamos a tener con el señor Clark.

GRUPO GENERAL DE LA DELEGACION BOXERIL CHILENA

HERIBERTO ROJAS SE PRESENTARA EN PUBLICO EL PROXIMO SABADO EN EL HIPPODROME CIRCO

Los tres matchs por los Campeonatos oficiales que se efectuarán el día 8 de Octubre en los Campos de Sports de Ñuñoa

Citaciones. — Desafíos. — Otras noticias

LOS CAMPEONATOS OFICIALES QUE SE REALIZARAN EN LOS CAMPOS DE SPORTS DE ÑUÑOA

Lo que nos dice Floridor Pino, rival de Luis González

Como es del dominio público, el día 8 de Octubre, en los Campos de Sports de Ñuñoa se efectuará un interesante espectáculo pugilístico, organizado por la Empresa Tagini a base de tres importantes matchs por las eliminatorias de los Campeonatos Oficiales de Chile, que organiza actualmente la Federación de Box.

El programa es el siguiente:

6 rounds entre Orlando Sánchez y Gerardo Soto.

10 rounds entre Carlos Donoso y Arturo Torres.

10 rounds entre Carlos Pérez y Manuel Contreras.

10 rounds entre Floridor Pino y Luis González.

Ayer tuvimos oportunidad de ver trabajar a Pino, el rival de González. Le preguntamos sobre su match y nos dijo:

—Sólo anhelo vencer y para esto me he entrenado como pocas veces en la vida lo he hecho. Si triunfo, arreglaré una cuenta con Humberto Plané a quien creo vencer con facilidad, ya que el día en que me medí con él, en el mismo ring que pelearé el día 8 de Octubre, me encontraba enfermo, con un ojo seriamente dañado y mi mano derecha en mal estado; cumplí mi contrato sólo por agradar a los empresarios. A pesar de todo, Plané me venció estrechamente.

Si la suerte me acompaña, continúa Pino, seguiré boxeando hasta alcanzar una situación en los rings".

No quisimos molestar más al boxeador, que en esos momentos se proponía trabajar con sus sparring-partners, y despidiéndonos de él, le deseamos suerte en su match con González.

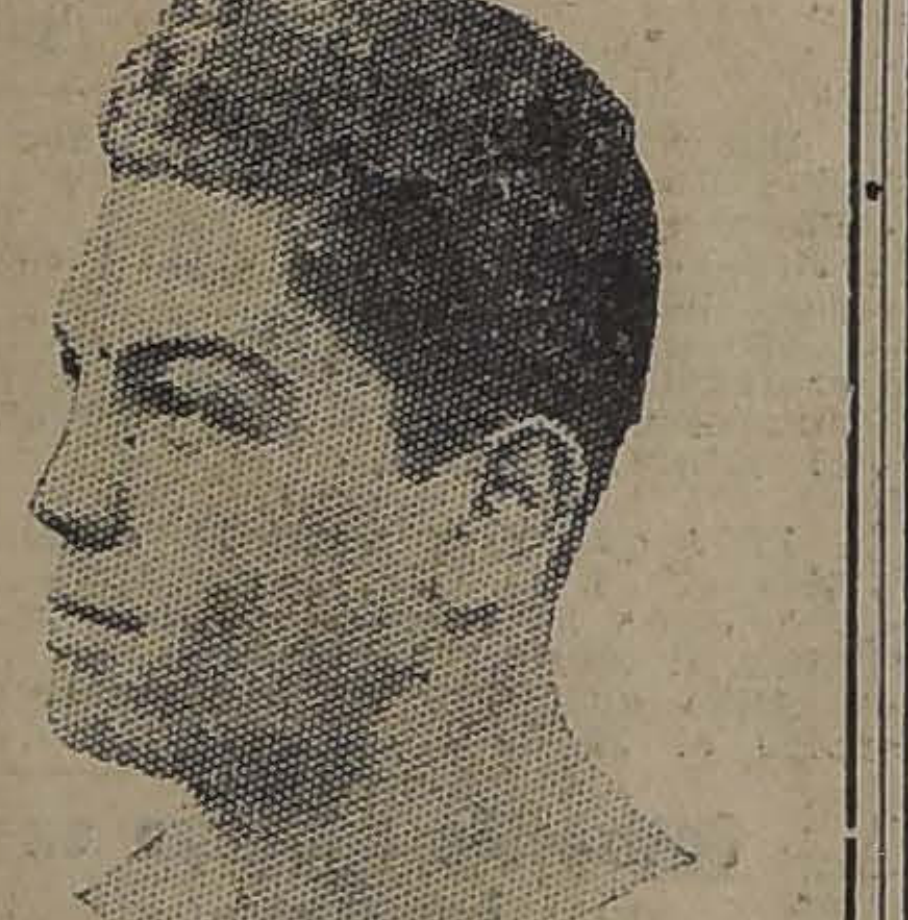

FLORIDOR PINO

excelente boxeador que el día 8 de Octubre de batirá con Luis González en los Campos de Sports de Ñuñoa

La exhibición de Heriberto Rojas

EN EL HIPPODROME CIRCO EL PROXIMO SABADO. — UNA INTERESANTE VELADA A PRECIOS POPULARES

La empresa Ratinoff ha resuelto hacer el próximo Sábado una presentación de Heriberto Rojas con sus actuales sparring partner. Para esto ha organizado un excelente programa pugilístico, figurando algunos conocidos boxeadores de los nuevos, que han tenido lucida actuación en este último tiempo.

Como se sabe, el objeto de esta presentación de nuestro ex - campeón suramericano de todos los pesos, se debe a que en una fecha próxima volverá al ring y desea demostrar al público y entendidos en general el estado en que se encuentra para volver a la vida activa del box.

El rival que opondrá a Heriberto Rojas el empresario señor Ratinoff, es el campeón suramericano de peso medio pesado, Angel Rodríguez, el que llegará en el próximo mes a esta capital.

Acompañarán a Rojas en su exhibición Dave Mills y Clemente Saavedra.

El programa completo de esta velada lo daremos mañana.

AQUILES MARCHANT - CARLOS SOTO. — El próximo Sábado se verificará en Valparaíso este match a diez rounds, motivado por el fallo del referee, que uno de estos pugilistas no acató sinceramente.

Además del match de fondo habrá esa noche varios preliminares interesantes entre contendores porteños y santiaguinos.

UNA FIESTA SIMPATICA. — Próximamente, con la actividad que caracteriza a los miembros del Centro Ursus-Arco Iris, se realizará una sencilla y demostrativa manifestación a los miembros de esta institución que representaron a Chile en los juegos olímpicos latino-americanos de Río Janeiro.

Al efecto, la comisión de fiestas trabaja afanosamente por presentar un programa atractivo a la llegada de los campeones chilenos en la justa olímpica.

Este Centro, comprendiendo en todo su valer el esfuerzo del señor Matte Gormaz, dedica en su honor esta franca manifestación de simpatía hacia el incansable luchador en bien de nuestra raza.

La velada en cuestión se realizará dentro de poco en el espléndido local del Teatro Esmeralda, a la cual han sido invitados el Intendente, municipales y dirigentes de las diferentes ramas deportivas.

LUIS OSORIO v. JUAN NARANJO. — Han firmado contrato de pelea los excelentes aficionados Luis Osorio, del José Leví, v. Juan Naranjo, del A. Custodio Espejo B. C., para medirse en un match a ocho rounds el Viernes próximo en el local del José Leví B. C., Independencia 1179.

CENTRO SPORTIVO GUERRILLEROS. — La comisión encargada para seleccionar los socios que van a competir a la Asociación, ruega a todos los que deseen entrar a la eliminatoria interna que efectuará a principios de Octubre, inscribirse lo más pronto posible, pues las inscripciones se cierran el 30 del próximo mes, impostergablemente.

Se nombró referees oficiales del Centro a los señores Jorge Moreno, Jorge Ascuí, A. Belmar, Juan 2.o Novella y E. Cubillos.

FELIPE ZUÑIGA B. C. — El Jueves, a las 9.30 P. M., en honor del Centro Pablo Muñoz se efectuará esta velada boxeril, la que ha despertado entusiasmo entre los asociados por presenciar el match Felipe Duarte v. Alfredo López. Como se sabe, Duarte es uno de los socios más aventajados de este Centro; ambos se presentarán con el máximum de su entrenamiento, ciertos de agradar al público.

CONTRATOS DE PELEAS. — Guillermo Thompson versus Gustavo Cano; Isidro Medina versus Emilio López; Arturo Urzúa versus Juan Sepúlveda; Juan Vera versus Luis Lagos; Oscar Araya versus Segundo Maldonado; Fridolín Aguilera versus Fernando Contreras.

Han firmado contrato de pelea estos conocidos aficionados y dirimirán superioridades el Sábado a las 8.30 P. M., en el gimnasio Gregorio Santa Cruz.

CENTRO DEPORTIVO CHILE ESPAÑA. — Cita a sesión extraordinaria para hoy Martes, a las 8.30 P. M., en Diez de Julio 833.

CENTRO ATLETICO ARAUCO. — Cita a sesión para hoy Martes a las 8.30 P. M., Cueto 1235.

ANGEL C. ESPEJO B. C. — Cita a junta general para hoy, a las 7.30 P. M., en Maruri número 436.

ENRIQUE MADRID B. C. — Cita a sesión ordinaria para hoy Martes a las 8 P. M. Se encarece la asistencia a todos los señores socios. Local, Bandera N.o 878, de 8 a 9 P. M.

CENTRO SPORTIVO LO NEGRETE B. C. — Cita a junta general para hoy Martes, en Independencia esquina Huidobro, a las 8 P. M.

DESAFIOS. — Guillermo Hernández, desafía a todos los aficionados del Inglaterra B. C., de 50 a 53 kilos.

—Samuel Carranza desafía a todos los aficionados del Centenario B. C., de 50 a 54 kilos.

—Domingo Venegas desafía a Humberto Moncada, del José Leví B. C.

—Santiago Tapia desafía a David Hevia, del José Leví F. C.

—Miguel Oliva I. desafía a todos los aficionados del Inglaterra B. C. de 60 a 63 kilos. Independencia esquina Huidobro, de 8 a 10 P. M., todos los días.

—José Rodríguez, de 63 kilos, desafía a Miguel Contreras, del James Perry, y acepta el reto de Carlos A. Gutiérrez.

LO QUE FALTA SIEMPRE

En toda oficina, como es sabido, tiene que haber por lo lo menos una máquina de escribir; así también en cada casa de comercio, familiar, etc., hay una cosa que no falta nunca, por ser siempre de necesidad, pero hay algo que debiera estar en todas partes, por su gran utilidad, y es casi seguro que muchos de los lectores no la tendrán. Se trata de Salvitae, empleada con buen éxito en todas las enfermedades de los riñones; y como esas dolencias momentáneas (dolores de cabeza, mareos), tienen su principal origen en el estado de los riñones, es por esto que ella presta gran utilidad, tomada en el momento del malestar, para aliviarlo y después, para normalizar las funciones de los órganos renales, tan necesaria a su buena marcha para tener buena salud.

DE OCASION
VENDO CASAS NUEVAS
$ 35,000 en calle Madrid próximo a Diez de Julio, 6 grandes piezas, 2 chicas, hall, luz eléctrica, fácil pago
$ 36,000 casa calle Chiloé, 8 piezas, hall, pieza toilette, 50 metros de fondo; debe $ 20,000, resto al contado.
$ 38,000, entre Chiloé y Arturo Prat, linda casa recién terminada, 45 metros fondo, 11 piezas, 3 patios,
Tratar: dueño, PRAT 1570
S-30

¡Adiós Jaqueca!
Una fricción con el maravilloso Aceite Wizard proporciona alivio instantáneo.
Cuando le duela la cabeza, tome el camino más seguro y se librará de la jaqueca fácil y rápidamente. El mejor método consiste en friccionar las sienes o la frente con un poco de

Aceite Wizard. Los remedios internos para la jaqueca afectan el corazón y los nervios. El Aceite Wizard penetra a los tejidos y hace desaparecer el dolor y la congestión. Es absolutamente seguro y ahora lo usan millones de personas, porque nunca ha fallado. Sea Ud. uno de entre millones de personas que no padecen jaqueca. Use el Aceite Wizard para cualquier dolor o congestión, como Reumatismo, Laringitis, Dolores de espalda, de los Músculos y articulaciones, de Oído, Resfriados Heridas, Lesiones, Picaduras y Quemaduras. Un frasco de Aceite Wizard puede ahorrarle cientos de pesos en cuentas de médicos. Para los niños y personas mayores, compre un frasco grande en la botica.
En todos los casos de Indigestión, Gastralgia, Malas digestiones, y demás enfermedades del aparato digestivo, use las maravillosas Píldoras Wizard.
Fabricantes: Hamlin's Wizard Oil Co., Chicago, E. U. A. De venta en todas las Droguerías y Farmacias.
Unicos Representantes: Daube y Cia., Valparaíso, Santiago, y Concepcion.

PATENTES DE INVENCION

Al Ministerio de Industria y Obras Públicas, se han presentado los siguientes inventores pidiendo que se les conceda patente de privilegio por los inventos que se indican:

El señor **MARK BENSON**, de Londres, para "Un procedimiento perfeccionado para la producción de fuerza motriz aprovechando fluídos motores generados a altas temperaturas y presiones, con su planta de aparatos respectivos."

Se da este aviso en cumplimiento de las disposiciones reglamentarias correspondientes y a los efectos de las oposiciones o reclamos que pudieran presentarse.

El Jefe de la Oficina de Patentes de Invención.

S-28

DE OCASION
Vendo buena cité de renta. Produce el 12 por ciento anual. Consta de 8 casas con 7 piezas y hall, cada una, con luz eléctrica, buena construcción, ubicada en la calle Sotomayor, con salida a Libertad, entre Catedral y Santo Domingo. Valor total, 170,000 pesos, pagaderos con mitad al contado y el resto reconoce deuda al Banco Garantizador de Valores. Tratar con su dueño en calle SAN FRANCISCO 1410 o PRAT 1570.
S-30

Los primeros Juegos Olímpicos Latino Americanos

Ecos del encuentro de foot-ball entre Brasil y Paraguay

El Jueves se medirán en el cuarto encuentro por el Campeonato de Foot-Ball los cuadros de Chile y Argentina

atletas chilenos llegan ayer a Buenos Aires para tomar hoy la combinación trasandina que llega el Jueves a esta capital

El resultado definitivo del Campeonato de Box

EL TRIUNFO CHILENO EN LAS CARRERAS CICLISTAS DEL DOMINGO

RIO DE JANEIRO, 25. — Se sigue comentando en todos los círculos deportivos en forma por demás encomiástica las brillantes victorias que obtuvieron el Domingo último los ciclistas chilenos.

Es opinión unánime que no tienen rival en Sur América y que con justicia Chile se ha adjudicado el título de campeón latino-americano en esta actividad deportiva.

El jefe de la delegación, señor Severo Rojas y los campeones de la embajada señores Luis Mantelli, Francisco Julliet, Norberto Morales y Carlos Rocuant han sido objeto de múltiples agasajos.

En el Hotel York se verificó una simpática manifestación ofrecida por los deportistas chilenos en honor de los vencedores, reinando en ella un entusiasmo desbordante.

El estado de salud de los ciclistas es espléndido y no abandonan su entrenamiento para hacer una lucida presentación a su paso por Montevideo, donde intervendrán en el campeonato internacional contra los orientales en competencia por la Copa donada por el Ministro de Relaciones Exteriores del Urugual, señor Buero.

ECOS DEL MATCH BRASIL v. PARAGUAY

RIO DE JANEIRO, 25. — Los diarios se muestran sorprendidos de la performance del cuadro brasileño ante el paraguayo. "O Imparcial", prestigioso órgano de la localidad, afirma que el elenco local actuó sin armonía, flaqueando la línea de forwards por la mala actuación de Heitor y por Necco que ejercitó mucho juego individual. El desempeño del árbitro chileno señor Guerrero ha sido muy discutido. Mientras algunos rotativos dicen que actuó mal, principalmente para apreciar los off side, otros dicen que correspondió a las expectativas con fallos justos.

LOS CHILENOS JUGARAN CON LOS ARGENTINOS EL JUEVES

RIO DE JANEIRO, 25. — En conformidad al fixture, el Jueves 28 corresponde jugarse el cuarto partido por el campeonato latino-americano de foot-ball entre los conjuntos de Argentina y Chile.

El conjunto chileno se entrenó hoy en el campo de juegos del Club América. Probablemente se cambiarán algunos hombres para reforzar la línea de ataque.

El cuadro argentino se entrena en Potima, demostrándose estar en excelentes condiciones.

Después de la performance del cuadro uruguayo en el encuentro con Chile, se considera al argentino como el posible vencedor del campeonato. El público considera de antemano el triunfo de los argentinos el Jueves.

Bernal sigue todavía enfermo de su lesión al brazo, pero se encuentra mejor. No se sabe todavía si actuará el Jueves.

EL DOMINGO JUGARAN LOS CONJUNTOS DE BRASIL Y URUGUAY

RIO DE JANEIRO, 25. — El Domingo corresponde efectuarse el encuentro entre los cuadros de Uruguay y Brasil. El lance promete ser sensacional.

El elenco oriental, bien entrenado, hará seguramente mejor papel.

Los brasileños cambiarán su línea de forwards entrando a ella el centro delantero Friendenrich que se encuentra ya repuesto.

EL CALENDARIO ESPECIAL DE LA DELEGACION CHILENA DE FOOT-BALL

DE REGRESO JUGARAN EN SAO PAULO, MONTEVIDEO Y BUENOS AIRES

RIO DE JANEIRO, 25. — Los jefes de la delegación chilena de foot-ball han resuelto jugar en Sao Paulo el 8 de Octubre contra el cuadro seleccionado de la Liga Paulistana.

Partirán de Río al día siguiente de su último match por el campeonato latino - americano que corresponde verificarse el 5 de Octubre contra los uruguayos.

En Sao Paulo la contienda ha despertado enorme entusiasmo.

En esta última ciudad se embarcará la delegación el día 10 de Octubre en el vapor "Almanzora". Llegando a Montevideo, probablemente juegue en esta capital dos partidos, para en seguida pasar a Buenos Aires donde jugará el último match.

EL REGRESO DE LAS DELEGACIONES CHILENAS

RIO DE JANEIRO, 25.— Mañana parten las delegaciones de box, de water-polo y demás deportistas acompañados de los delegados de la Federación Sportiva Nacional.

Los ciclistas, acompañados del delegado señor Severo Rojas y del representante de la Federación Sportiva, señor Luis Pozo, se quedarán en Río hasta el 2 de Octubre.

LOS ATLETAS LLEGAN AYER A BUENOS AIRES

BUENOS AIRES, 25. — Hoy arribó a esta ciudad la delegación chilena de atletismo. Seguirán viaje por la combinación transandina de mañana.

EL ENVIADO ESPECIAL

EL CAMPEONATO LATINO-AMERICANO DE BOX

LA CONFEDERACION BRASILEÑA, POR UNANIMIDAD, RECONOCE LA JUSTICIA DE LA APELACION CHILENA AL COMPUTO FINAL DE ESTE CONCURSO

Por haber aceptado con anterioridad la Federación de Box de Chile no computar los puntos de las categorías en que no se inscribieran competidores, se mantiene la clasificación primitiva

La lista completa de los campeones olímpicos latino-americanos

RIO DE JANEIRO, 25.— Hoy se reunió la Confederación Brasileña de Deportes a fin de dictar un fallo sobre la apelación presentada por la Federación Sportiva Nacional de Chile contra el cómputo asignado al Campeonato Latino-Americano de Box.

La Confederación, por unanimidad, reconoció que la apelación chilena era fundada y que reglamentariamente la modificación propuesta estaba encuadrada dentro de las disposiciones internacionales.

Sin embargo la Confederación Brasileña, considerando que antes de iniciarse el Campeonato Latino-Americano de Box, los delegados de la Federación de Box de Chile habrían aceptado no computar los puntos de aquellas categorías en que no se inscribieran competidores, resolvió reconocer la justicia de la petición de la institución dirigente de las actividades deportivas chilenas y mantener el cómputo.

En consecuencia, la clasificación final definitiva es la siguiente:

1.o Argentina y Uruguay, con 22 puntos.
3.o Chile, con 20 puntos.
4.o Brasil, con 4 puntos.

Se establecieron también, oficialmente los campeones latino-americanos en las categorías que se expresan:

Peso Mosca.— A. González, uruguayo.

Peso Gallo.— Corney, uruguayo.

Peso pluma.— No hubo, pues se produjo empate entre Abarca, chileno; Sama, uruguayo, y Capello, argentino.

Peso liviano.— Tampoco hubo campeón, pues se produjo empate entre Antonio Parisi, chileno; Amejeiras, uruguayo, y Andrade, brasileño.

Peso medio liviano.— Miguel Trunfo, uruguayo.

Peso medio.— Lavalle, argentino.

Peso medio pesado.— Gallardo, argentino.

Peso pesado.— Eugenin, chileno.

COLON
Los mejores cigarrillos con tabaco hebra.
20 cts. PAQUETE

Agua Caliente
obtendrá usted en cualquier momento y en cantidad ilimitada con el uso de nuestros
CALENTADORES AUTOMATICOS
Casa Santiago Webb y Co.
ESTADO 156-170
Casilla 1767. Teléf. Ing. 3176-3177

Muebles
Los obtiene usted con grandes facilidades de pago.
ENTREGA INMEDIATA
Arturo Prat 183

LEA Ud. el final de este aviso, le interesa

"LA PROVIDENCIA"
Compañía de Seguros Generales
Santiago, BANDERA 156. — CASILLA 247

Ayer 25 de Setiembre se llevó a efecto el Sorteo anunciado, en las Oficinas de la Compañía, Bandera 156, en presencia del Presidente de la Compañía, don Eleazar Lezaeta Acharán; del Gerente, don Enrique Medina, y de varios interesados, actuando el Notario don Eulogio Altamirano.

Resultaron favorecidas las siguientes pólizas:

N.o	NOMBRES	DOMICILIO	PREMIO
3,215	José Genaro Blanco Campillay	Antofagasta	$ 25
2,953	Marta Ovalle Derves	Santiago	50
6,002	Enrique Silva Moya	Talca	25
7,414	Julio G. Ayling Moncada	Concepción	50
9,680	Julio Aquiles Aguilera Mora	Concepción	50
10,810	Nicolás Ganim	Temuco	50
10,977	Juan Alberto Reus Martel	Valdivia	25
12,977	Ester Hidalgo de González	Santiago	50
19,629	Ludomilia Robles León	Santiago	25
21,610	Domitila Benítez	Concepción	25
22,072	Edmundo Gilardino	Santiago	25
23,146	Mariano Aguilar	Santiago	500
24,458	María Luisa Boldrini	Valparaíso	50
25,689	Clodomiro Riveros	Valparaíso	50
27,617	José Santos Ernestos Cruciani P.	Antofagasta	50
30,018	Jorge Juan Grimm	Valparaíso	100
33,017	Samuel Lagos Pérez	Talca	25
34,040	Carlos T. Capilla	Concepción	25
35,858	Luis Morales Miranda	Rancagua	100
36,305	Pedro 2.o Arqueros A.	Antofagasta	100
37,155	Juan Castillo	Valparaíso	100
38,576	Rodolfo Andrés Hammersley	Valparaíso	50
38,577	Rodolfo Andrés Hammersley	Valparaíso	50
40,790	Francisco Quiroz	Rancagua	25
41,877	Ninfa Vergara	Concepción	100
45,112	Luis A. Devoto	Talca	50
46,576	Esther Blanco Mery	Antofagasta	50
48,227	Guillermo E. Perry V.	Coronel	50
49,614	Rita Noemí Cerda Rivera	La Serena	50
49,768	Jorge Humberto Espinosa Lataste	Temuco	50
50,128	Julio Olivares Arancibia	Santiago	50
53,096	Francisco A. Romero	Valparaíso	50
53,110	Olga Elena Alarcón V.	Valparaíso	100
53,114	Javier Estay B.	Valparaíso	50
55,515	Gladys Ambler	La Serena	25
63,226	Luis S. Rodríguez M.	La Serena	50
63,845	Susana Urmeneta G.	Valparaíso	100
68,164	Roberto Castillo Canales	Cholchol	100
69,487	Carmela V. de Valdés	Quillota	200
71,379	Luis Devoto	Talca	50
71,380	Luis Devoto	Talca	100
71,388	Luis Devoto	Talca	50
72,298	Raquel Núñez Leal	Concepción	50
73,032	Alvaro Antonio Duque D.	Quillota	100
74,431	Otto Schuller	Valdivia	25
74,895	Carlos Schuller	Valdivia	50
78,864	Enrique Misael Vergara	Antofagasta	50
80,620	Olga Lillo G.	Santiago	100
83,056	Carlota Valenzuela Cueto	Temuco	25
85,348	Luisa Cortés P.	La Serena	50
87,876	María Elena Gallacher H.	Quillota	50
91,004	Rosario Figueroa Palacios	Carahue	25
91,367	Guadalupe Ardiles Vergara	La Serena	25
91,820	Ella Richardson de Lyons	Rancagua	25
92,054	Fernando Ariztía	La Serena	25
92,076	Petronila G. v. de Vásquez	Antofagasta	100
92,238	Laura Rosa Sepúlveda	Talca	50
92,398	Domitila Gatica de V.	Talca	50
92,532	Alvaro Soto Dávila	Talca	50
92,587	Ana Jacobina Tan	Talca	50
200,267	Pedro Wenzel Bopp	Valdivia	100
200,458	Schmidt Roestel	Valdivia	50
200,528	Otto Hollstein Hess	Puerto Montt	

Las Pólizas que han salido favorecidas reciben el valor del premio y continuarán participando de los Sorteos con sólo el pago de sus cuotas, las cuales deben ser pagadas en las Oficinas de la Compañía.

El próximo sorteo se efectuará el 25 de Octubre, a las 2.30 de la tarde

IMPORTANTE:

SI ES USTED EMPLEADO público o particular debe imponerse de nuestra nueva póliza de "SEGURO CONTRA LA CESANTIA", que acabamos de lanzar simultáneamente en todo el país y que ofrece varias y positivas ventajas.

Solicite folletos y detalles en nuestra oficina matriz, BANDERA 156

SPLENDID - HOY

ESPECIAL A LAS 6.30 Y NOCTURNA

(Función completa a las 9.30 P. M.. Localidades numeradas)

Estreno en Chile de la sublime Dolora del Amor, dedicada a todas las mujeres del mundo, esclavizadas por la civilización.

HEROINA DE AMOR

5 P. M.

La Senda Fácil

Glücksmann-Paramount por Thomas Mighan y Lila Lee.

Obra maestra del más grande genio de la escena muda.

D. W. GRIFFITH

TEMA: Es el destino de ellas— dicen que trazado por las leyes de la vida— que sea el hombre quien escoja... ¡Crueles leyes e impío destino!

Creación suprema de la lindísima **LILIAN GISH**

Super-producción **PARAMOUNT**

Exclusividad **MAX GLUCKSMANN**

ALAMEDA ESPECIAL Y NOCHE ESTRENO **LA PERLA MISTERIOSA**

1.o 2.o y 3.o episodios por los ases de las seriales

BEN WILSON y NEVA GERBER

San Martin-HOY- El gran estreno Trans-Ocean **LUCHAN DOS CORAZONES**

Hermoso drama inspirado en una novela corta de Hauptmann.

IMPERIO

HOY 6.30 y 9.30

CARTER REALART DE LUXE

La hermosa y fina comedia social, dedicada a la juventud femenina,

Un corazón por alquilar

Creación de la bella Justine Johnstone.

MAÑANA: Vigésimo Miércoles de Moda, el gran estreno TRANS-OCEAN-FILM. Emocionante obra basada en la novela de Sven Elvestad; película de hermosos paisajes de bosques y playas.

LOS DOS Y LA DAMA

Protagonista: HILDA WOERNER.

JUEVES: Estreno Hallmarck.

Cadenas de Evidencia

Intenso drama de extraño y emocionante argumento, por ANA LEHR.

TEATROS - MUSICA - CINES

EL BENEFICIO DE HOY EN EL COMEDIA

Hoy da su función de gala y beneficio en el Comedia la bailarina española Nati la Bilbainita, artista que en la corta temporada que lleva actuando entre nosotros, se ha captado las simpatías de todo un público, quizá algo cansado de artistas de varietés, pero que en Nati ha sabido comprender que no es la vulgar bailarina que hemos visto otras veces, sino una artista que interpreta con arte insuperable las más difíciles y expresivas danzas regionales españolas. Como ejemplo podemos citar, Granada de Albeniz, Querer gitano, Alegrías, Aurresku, y otras que se nos escapan, bailes interpretados con gran emotividad. Merece Nati tener un teatro lleno en la noche de hoy, pues bien, se lo merece. En el programa que para esta función se ha organizado, figuran las más aplaudidas danzas del repertorio y un acto de concierto por el aplaudido barítono señor Fuentes, además de la película, estreno en Santiago, titulado, "Vanidad".

MUNICIPAL

LLEGADA DE LA COMPAÑIA DE BAILES CLASICOS

Por la combinación de anoche llegó a esta capital la célebre bailarina rusa Desirée Lubowska y el conjunto de artistas de su Compañía.

Debido a diversos inconvenientes, entre otros atrasos, en el envío del material, la Compañía no debutará hasta mañana Miércoles.

SANTIAGO

Las dos funciones que anuncian hoy los carteles de este teatro, son bastante interesantes. En la vermouth, social, que se ve favorecida siempre por distinguido público, sube a escena la bonita opereta, "La niña de los besos", en que se distingue notablemente la señorita Lloret y el señor Retes. En la noche se reprisa la opereta en tres actos del maestro Leo Fall, "El ruiseñor español", creación de la señorita Berutti, y una de las operetas que reunen a su hermosa música un interesantísimo argumento.

EL ESTRENO DE MAÑANA. — Muy interesante es la obra que se estrena mañana en el teatro Santiago. Se trata de una revista de gran espectáculo, con música del maestro Palacios, firma que ya es una garantía de éxito. Esta revista se titula: "Por los aires", y en ella hay numerosos números de música alegres y de actualidad, una vistosa farándula bailada en la platea por el personal femenino, de la Compañía, banda de tambores y cornetas en escena, una alegoría a la Aviación Chilena. Total, seis cuadros de animación y alegría, presentados con lujo de decorado y vestuario.

COLISEO NACIONAL

"La familia de don Lucas Gómez en Santiago", es la obra que estrena esta noche la Compañía de la Sotta.

Esta producción, debida al ingenio de uno de nuestros más afortunados escritores, costumbristas, Santiago Miretti, logrará fijar la atención de los aficionados al teatro criollo. Miretti, en su época, fué uno de los pocos que tuvo una visión clara del porvenir que le estaba reservado a nuestro teatro y en una época de desconocimiento absoluto de los valores teatrales, él le dedicó todas sus energías, sirviendo en sus filas como autor y como actor.

Su creación más famosa fué el "Don Lucas Gómez", obra con la cual fué contratado para ir a Buenos Aires, metrópoli donde la graciosa obra mereció la entusiasta acogida de dicho público, gracias solamente a la acabada interpretación de Miretti.

Sus obras teatrales fueron innumerables y de entre ellas la familia ha entregado a de la Sotta, "La familia de don Lucas", para su estreno. Esta obra está escrita con esa facilidad pasmosa de Miretti, para pintar los tipos criollos. Ellos son copiados fielmente de la realidad, piensan y obran como son y no con la mentalidad del autor, como ocurre actualmente, que vemos rotos haciendo literatura en cada uno de sus parlamentos.

El estreno de esta obra tiene otro fin y es el de ayudar a la familia del malogrado Miretti.

Los roles principales han sido encargados a Paco Ramírez, Nicanor de la Sotta, Juan Ibarra, Palmira Fernández y Eva Velásquez.

El Jueves estreno de "El vencedor", comedia dramática de Juan Pérez y cuyo desarrollo se efectúa entre boxeadores. El segundo acto se desarrolla en un ring.

ESMERALDA

BENEFICIO DE LOS NEIRA. — Esta noche se efectúa una función extraordinaria en honor y beneficio de "Los Neira", originales artistas que han logrado conquistarse las simpatías del público. Con este motivo se ha confeccionado un atrayente programa de variedades, con eliminación completa del cine.

"Los Neira", harán los mejores números de su repertorio de bailes y pantomimas chaplinescas. Henry 2.o iniciará el espectáculo con un acto de ventriloquía con sus diez autómatas parlantes. Seguirá un número de baile moderno por Neira y la niñita de seis años Rosita Gherardelli. Después hay un acto de concierto por la guitarrista Estercita Martínez Núñez. Finalmente tocará en el escenario la orquesta Argentina De Lorenzo, especialista en danzas de moda ejecutadas tal como se hacen en New York.

Para hoy anuncia este Teatro el cine-drama "Vanidad", por Mary Mac-Laren.

El Viernes se estrenará el drama "La puerta rota", por Bessue Barriscale.

MUSICA

JORGE BALMACEDA PEREZ

La mejor acogida ha tenido en nuestra sociedad y círculos musicales el anuncio del concierto que dará el Viernes de la presente semana, en el salón de conciertos Grotrian Steinweg, Miraflores 378, este distinguido cantante.

El programa, que ya hemos publicado en ediciones anteriores, nos deja amplio campo para reconocer sus grandes méritos, y que son precisamente la base de los éxitos que ha obtenido en todas aquellas ocasiones en que le ha cabido actuar, ya en audiciones musicales o en la Opera, en el Municipal.

No dudamos de que este recital será una simpática manifestación que le rendirá al distinguido caballero y al artista, la sociedad de Santiago.

Lo acompañará su maestro don Héctor Contrucci, el simpático "viejo" que sólo se presenta ahora al público en las que él llama las "grandes ocasiones".

EL SHIMMY "PROMESSE"

Una nueva obra musical llega hoy al ya valioso repertorio de la producción nacional.

El señor Carlos Melo Cruz es el autor de dicha obra, que ha denominado "Promesse" y que es un shimmy bien construído, de capa netamente chilena, y que por su contagiosa melodía servirá especialmente para el canto.

HOY Setiembre: **Las 3 TIAS** Vaudeville del mismo estilo y por los mismos artistas de **PRODUZCAMOS GUAGUAS**

Brasil: **ALMAS PERNICIOSAS** POR Fca. Bertini PLATEA $ 2

MAÑANA Fin de **Satanás**

ESMERALDA - Noche: Beneficio y despedida de LOS NEIRA. Programa completo de variedades. -Vermouth: El Puñal del Samurai

ES CUESTION DE DIAS LO QUE FALTA PARA EL ESTRENO DE

LA MUCHACHA DEL ARRABAL

SEIS GRANDES ACTOS, CON VISIONES DE BUENOS AIRES URBANO Y SUBURBANO.
UN DRAMA INTENSO; UNA TRAGEDIA DOLOROSA.

NOTICIAS CINEMATOGRAFICAS

SPLENDID THEATRE. — "HEROINA DE AMOR"

Entusiasmo ha despertado entre el público en general el anuncio de la super-producción cinematográfica que anuncia para hoy el Splendid. Trátase de una super-producción de la Paramount, de la más reciente de las obras del más grande de los directores del cine, David W. Griffith.

"Heroína de amor es un idilio de belleza extraordinaria, verdadera "dolora" de amor, basada en escenas de la vida real y dedicada a todas las mujeres del mundo esclavizadas por la civilización, a quellas oscuras heroínas, que silenciosas esperan un amor que nunca llega. Narrando la historia de una de aquellas muchachas como las hay tantas, que deben respetar el destino de que sea el hombre quien escoja...

Crea magistralmente el principal rol de esta obra Lillian Gish, que se caracteriza por un absoluto dominio de la escena y una fuerza interpretativa de primer orden, dando la impresión más acabada de arte personalísimo, así como de idealidad y poesía. Su originalidad la determinan sus actitudes, el hecho de haber sabido realizar la unión de los tres factores más decisivos del fotodrama, como son verdad, arte y belleza. Y en esta obra en la que hace la mejor de sus interpretaciones, impresiona con la profunda emotividad que la caracteriza y conmueve hasta identificar al espectador con su variada acción escénica, ese dejo de infinita tristeza de su rostro fino y delicado. Es en esta cinta donde la labor de Lillian Gish ha culminado, resistiendo hasta los mayores detalles de su trabajo escénico, el análisis crítico, porque, además de su asombrosa naturalidad, hay en ella una mímica genialísima.

La secundan el malogrado actor Roberto Harron, compañero que fué de la actriz en "Corazones del mundo" y en "Lo más grande en la vida", y uno de los más geniales artistas de la escena muda. Y por último también actúa en un rol principalísimo la bailarina Clarine Seymour, inolvidable intérprete de "La danza del ídolo".

Esta obra será exhibida en la especial a las 6.30 P. M. y en la nocturna en función completa que comenzará a las 9.35 P. M. Para ambas las localidades serán numeradas y se encontrarán en venta en la boletería del teatro desde las 10 A. M.

En la sedecta, a las 5 P. M., se exhibirá la producción Paramount "La senda fácil", creación de Thomas Meighan y Lila Lee.

IMPERIO

La bella intérprete de "Aves negras", Justine Johnstone, que tantos admiradores tiene, realza, como se sabe, el encantador romance titulado "Un corazón por alquilar", que hoy presenta de nuevo esta sala, en vista del triunfo obtenido el día de su estreno.

La Realart Pictures hace en esta película una demostración más de su eficaz y notable progreso y afirma el justo prestigio adquirido en nuestro público.

La circunstancia de tener esta obra su cartel hecho nos ahorra mayores comentarios con respecto a sus excelencias e indiscutibles bondades.

ALHAMBRA Y VICTORIA

Un interés indiscutible ofrecen los programas de esta salas para el día de hoy. Se llevará a la pantalla en las funciones de la tarde y de la noche la alta comedia de asunto original y factura irreprochable que lleva por título "Amor e hipoteca", protagonizada maravillosamente por Constance Binnei, cuyo trabajo en la pantalla aprecia en lo que vale el público culto de Santiago.

SETIEMBRE

En sus dos funciones de hoy estrena el Setiembre la preciosa comedia Ufa "Las tres tías", interpretada por Loette Neumann, la bella protagonista de "Produzcamos guaguas". Se trata de una obra del mismo género que este regocijado vodevil. Su heroína es una chiquilla deliciosa que vive con tres tías solteronas que consideran el flirt como el más atroz de los pecados y que se horripilan solamente de pensar que su sobrina pueda manchar sus labios dando un beso a un galán.

—Mañana se estrenará la última función de "Satanás", por Eddie Polo.

BRASIL

En sus dos funciones de hoy repite esta elegante sala la última película de la Bertini; "Almas perniciosas", que ha tenido un éxito superior a los de "Sangre azul", "Odette" y "Tosca". Esto se explica por ser "Almas perniciosas" una obra dirigida por un técnico norteamericano que ha abreviado las escenas conforme al gusto del público americano.

Las exhibiciones de hoy se harán al precio rebajado de dos pesos platea.

SAN MARTIN

Hoy en ambas funciones corresponde a este cine presentar una de las más valiosas primicias del arte cinematográfico alemán, la comedia "Luchan dos corazones", de la Transocean Film, en cuya interpretación intervienen María Ley, Pablo Richter, Isa Mewson y Maja Sering, figuras prominentes de los escenarios berlineses.

IRIS

"LA MODERNA BUTTERFLY". —Hoy estrena este teatro en las funciones de tarde y noche la super-producción Goldwyn, titulada: "La moderna Butterfly", interpretación de las hermosas y elegantes actrices Letrice Yoy e Irene Rich, quienes hacen una creación completamente acabada de la obra.

REPUBLICA

"SANSOUETLE LA BAILARINA DE LA PRADERA".—Hoy estrena este teatro en las funciones de tarde y noche la producción de arte y gran lujo, titulada: "Sansouetre la bailarina de la Pradera", interpretación de Albertini.

DELICIAS

Una cinta de aventuras en un circo de fieras, protagonizada por la valiente actriz Gladys Walton, es la que estrena en sus funciones de hoy. Exhibe también en estas dos funciones los episodios 13, 14 y 15 de "Satanás".

MUNDIAL

Hoy función doble. La primera parte es un drama taurino de gran intensidad.

"La domadora de hombres", por Gladys Walton, forma la segunda parte.

INDEPENDENCIA

Una creación de Charles Ray es la que estrena en sus funciones de hoy especial y noche. Se titula "La mesnada del lobo".

AVENIDA

"EL CORREO DEL BANCO".— Un importante estreno nacional de palpitante actualidad ofrece hoy esta Sala. Se trata del segundo Congreso Eucarístico, cinta en que se detalla todas las festividades religiosas que con este motivo se realizaron últimamente en Santiago. Además se presenta el notable estreno alemán de aventuras interpretado por una bellísima estrella berlinesa, y que lleva por título: "El correo del Banco".

EXCELSIOR

"SATANAS". — Hoy estrena la tercera función de la sensacional serial "Satanás", creación del invencible actor Eddie Polo.

SELECTA

Marujita, Rayo de Sol, reaparece en las funciones de hoy especial y noche de este teatro, con "La novela de un solterón".

ATENAS

En especial y noche estrenará hoy la Paramount "Algo en que pensar". Su intérprete principal es Gloria Swanson y su director Cecil B. de Mille.

POLITEAMA

"LA PERLA MISTERIOSA".— La mejor serial de aventuras, misterios y romances, intrigas y amores, en quince episodios se estrena hoy en las dos funciones. Esta serie supera a "Vivo o muerto", y a la "Ciudad perdida". Son quince episodios sensacionales de aventuras en la Tierra, el Mar y el Espacio.

ELECTRA

"LA TENAZA".—Hace hoy el estreno de una película policial de Pathé París, que ha provocado un verdadero entusiasmo en Santiago. Se titula: "La tenaza", y su argumento, muy conmovedor, está interpretado por el célebre creador del género detectivesco, Nick Winter.

OLYMPIA

EN AMBAS SECCIONES.—Tarde y noche, se proyectará la delicadísima comedia: "La apuesta de una mujer bonita", hermoso argumento interpretado por la simpática actriz Bebe Daniels.

NOVEDADES

Hoy, especial y noche, estrena este concurrido cine de la calle Cueto, la quinta función de la interesante serial Universal, titulada: "Satanás" creación de fuerza del aplaudido actor atleta, Eddie Polo.

AMERICAN CINEMA

Hoy en ambas funciones: "Don César de Bazán", por William Farnum.

COLON

UNA PRODUCCION ALEMANA. —Hoy estrenará este cine la obra alemana titulada: "La historia de una doncella", interpretada por Liana Haid y Erica Glasner.

FRANKLIN

"CAMARADAS" Y "ELMO EL INVENCIBLE".—Dos estrenos presenta hoy este cine. Va primeramente la creación Fox titulada: "Camaradas", interpretada por el intrépido cow-boy, Buck Jones, que en esta cinta hace un verdadero derroche de audacia. Acompaña a este actor la bella actriz E. Ferguson. Además se exhibe la quinta función de la serie Universal de aventuras: "Elmo el invencible", de la que, es protagonista el gran actor de puños de hierro Elmo Lincoln.

DIECIOCHO

"CARA EN LA SOMBRA".—Hoy, en especial y noche, estrena la deliciosa producción Goldwyn, "La adorable mujercita", según la obra de grandes éxitos en Nueva York: "Cara en la sombra", Mae Marsh, la dije actriz y el simpático galán Nills Wallsh, desempeñan roles principales de esta obra. Mañana estrena: "Los millones de Gorga", por May Allison.

HIPPODROME

"EL TOSCO".—Este teatro nos presenta esta noche la obra de tragedias internas y lucha de pasiones: "El Tosco". Creación del actor más severo del cine, William S. Hart.

ODEON

UN PROGRAMA COMICO.—Para las funciones de hoy, especial, a las 6.30, y noche, a las 9.30, se estrena en esta concurrida sala de cine un interesante y gracioso programa cómico "Max Glucksmann-Paramount". Nos referimos a las cintas: "Se rifa un auto", por los esposos Carter de Haven y "Los diamantes de la Carola", la última creación del imponderable guatón "Tripitas".

"LA PERLA MISTERIOSA"—Esta serial quizá la mejor de las que

POLITEAMA

EL ESTRENO DEL GRANDIOSO SERIAL **HOY**

La Perla Misteriosa

15 EPISODIOS DE MISTERIO, INTRIGA Y AMOR. — CREACION DE LOS INTERPRETES DE "EL TELEFONO DE LA MUERTE" Y "EL BUQUE FANTASMA".

NEVA GERVER y BEN WILSON

AUDACES PROEZAS DE AVIACION

Mañana EN EL **ELECTRA**

Jueves EN EL **ODEON**

El Cine que estará al alcance de todas las personas.

Exclusividad de Max Glucksmann

AVENIDA-Hoy

Estreno nacional de palpitante actualidad.

EL SEGUNDO CONGRESO EUCARISTICO

Todos los detalles de las grandes festividades religiosas habidas últimamente en Santiago.

Además, el notable estreno alemán de aventuras.

EL CORREO DEL BANCO

AMERICAN CINEMA

Dancing Theatre. Arturo Prat 102

HOY MARTES 26 de SETIEMBRE

Especial y noche, extraordinaria función FOX.

Don César de Bazán

por WILLIAM FARNUM.

Baile en el intermedio.

¡SEÑORITAS CUIDADO CON LA CURVA!

NATI LA BILBAINITA

INVITA A UD.

a su función de BENEFICIO que tendrá lugar en el

COMEDIA

Variado Programa

Acto de concierto

¡SEÑORITAS CUIDADO CON LA CURVA!

TEATRO SANTIAGO

Merced entre Plaza y San Antonio

Empresa Ernesto Bouquet. — Gran Compañía Española de Operetas y Revistas INES BERUTTI

HOY MARTES 26 de SETIEMBRE

Vermouth Selecta a las 6.15. Platea $ 3.

LA NIÑA DE LOS BESOS

Noche a las 9.15. Por última vez.

EL RUISEÑOR ESPAÑOL

Mañana estreno de la Revista POR LOS AIRES.

Viernes, beneficio de Enrique Sanchiz.

ESTERAS

REDONDAS, OVALADAS y con ROSAS en colores a precios módicos.

Esteras de paja y de trenzas, sobre medida $ 2 el metro cuadrado.

Totora para techos y para amarrar por mayor y menor.

FABRICA:

Lord Cochrane 565

ALHAMBRA Y VICTORIA

VIERNES 6. — Iniciación de la magna serie Universal:

El Disco de Fuego

Por el campeón mundial de los atletas del Cine:

ELMO LINCOLN

Emociones. Misterios. Pavor. Hazañas. Terribles combates con fieras. Leones, Tigres y Caimanes. El record del sensacionalismo.

18 GRANDES EPISODIOS :-: 6 FUNCIONES

ALHAMBRA y VICTORIA

HOY - 6.30 y 9.30

La primorosa obra de lujo, de la aristocrática editora REALART:

Amor e Hipoteca

Por la simpática CONSTANCE BINNEY.

MAÑANA: Estreno Universal! La graciosísima comedia, creación de los célebres bufos LYONS y MORAN:

LOCA AMBICION

JUEVES: El gran estreno TRANS-OCEAN, que obtuvo brillante éxito ayer en la Sala Imperio:

SATANAS o LUCRECIA BORGIA

EL PAGO DE LOS COMPROMISOS DEL FISCO

EN CONSEJO DE GABINETE CELEBRADO AYER, SE ESTUDIA LA MANERA DE ATENDER AL PAGO DE LOS COMPROMISOS FISCALES, A MEDIDA QUE EL ESTADO DE LAS ARCAS LO PERMITAN

Están impuestos nuestros lectores que el Gobierno, intertanto no se reuniera los fondos necesarios para el pago de todo el personal de la Administración Pública, había suspendido toda cancelación de cuenta por suministro de materiales, rancho a los establecimientos carcelarios y de pago de jubilaciones y pensiones del Estado.

A medio día de ayer, en un Consejo de Gabinete celebrado en la sala del despacho del Presidente de la República, se consideró ampliamente la situación de la Caja Fiscal y, con respecto al pago de las cuentas a los proveedores de rancho a las cárceles, se acordó abonar a cuenta de sus facturas, tomando como base el precio fijado en las propuestas aceptadas, y sin pronunciarse acerca del aumento de precio intertanto el Congreso no resuelva sobre un mensaje que el Ejecutivo envió pidiendo un suplemento de fondos para este servicio.

Los decretos de jubilaciones y pensiones del Estado el Ministro de Hacienda ha comenzado a despacharlos, para que sean pagados a medida que se reunan fondos en las tesorerías.

Se despacharán, también, todos aquellos decretos por cuenta del año en curso.

LA MANIFESTACION DE ANOCHE AL ADICTO MILITAR ARGENTINO

Anoche se ha dado término a los festejos que se habían preparado para despedir al Adicto Militar argentino, Teniente Coronel señor Justo Diana, que regresa a Argentina llamado por su Gobierno.

Estas manifestaciones, que han sido el reflejo de las simpatías que se conquistó el señor Diana durante el tiempo que desempeñó el puesto de Agregado Militar argentino, han resultado por demás brillantes, y a ellas se han adherido todos los oficiales y jefes de nuestro Ejército.

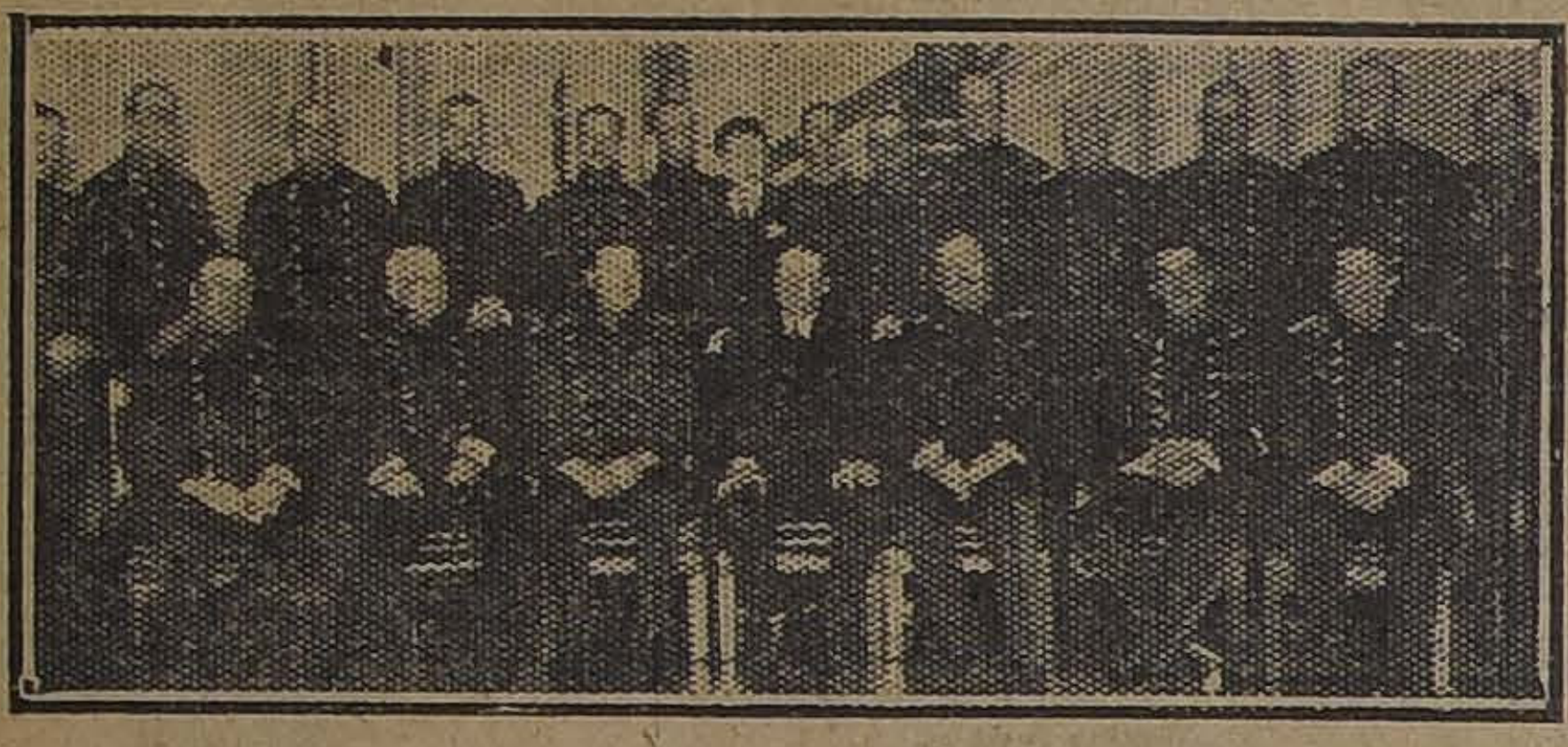

ASISTENTES A LA MANIFESTACION AL ADICTO MILITAR ARGENTINO SEÑOR DIANA

Anoche se efectuó el banquete en el Club Militar que le ofrecían los generales y comandantes de la guarnición, el que se verificó en medio de un ambiente de franca simpatía para el festejado.

En la hora del champagne, ofreció la manifestación en un significativo discurso, el General Altamirano, contestándole el festejado en una hermosa improvisación, en la que significó sus agradecimientos por las manifestaciones de que había venido siendo objeto.

Además, expresó su sentimiento por la partida de Chile, y adelantando las seguridades que siempre recordaría a todos sus amigos militares.

Damos a continuación el discurso del General Altamirano:

"Señores:

Hay algunas personas que miran a los Adictos Militares como a espías legalizados y a los cuales les gustaría mucho se les mantuviera a la distancia y se les tratara con suma cautela.

Otras, entre las cuales me cuento, estiman que el trabajo que deben desempeñar es más amplio, más interesante.

Creen que deben, francamente a la luz del día, estudiar hasta en sus menores detalles, la organización, reglamentación e instrucción del Ejército del país en el cual están acreditados, y que concluído ese estudio, deben informar a su Gobierno dándole a conocer lo bueno que puedan haber encontrado, y sobre todo, los defectos notados y sus causas para que puedan evitarse en su Ejército.

Pero si éste es un trabajo interesante, hay otro que lo es quizá más; me refiero al de acercamiento entre los dos ejércitos, al papel social. Un Adicto Militar debe hacerse persona grata en la sociedad en que le toca actuar y conocer y tratar al personal que compone el Ejército, y darse a conocer a sí mismo y al de su país, hasta conseguir se le acepte como un buen amigo, un leal camarada.

Yo, señores, que tomé el mando de la II División, casi precisamente en el momento en que el Comandante Diana llegaba al país y que desde el principio se ligó íntimamente a la División, puedo, por lo tanto, decir que lo he seguido paso a paso, estoy en situación de asegurar que el Comandante Diana nos ha estudiado bien. El mismo en sus conversaciones me lo ha probado, alabando algo que estima bueno, o criticando, muy francamente, lo que creía defectuoso o falto de reglamentación o estudio.

En su acción de acercamiento y social, no es necesario que yo lo abone, cada uno de nosotros lo siente un amigo, un camarada y, por esto no es raro que la noticia de su próxima partida nos haya reunido para manifestarle ese sentimiento que produce la partida, por tiempo indeterminado, de un amigo que se estima.

Bebamos, señores, por el Comandante Diana, haciendo votos fervientes por su ventura personal y por la felicidad de su señora y familia".

EN LA MONEDA

Ayer estuvo en la Moneda a despedirse del Presidente de la República y del Canciller, el Agregado Militar argentino, Teniente Coronel señor Diana.

Tanto con el Primer Magistrado, como con el Ministro de Relaciones, tuvo una cordial entrevista que duró breves minutos.

últimamente ha llegado a ésta, será estrenada en la Sala del Odeón el próximo Jueves, en sus funciones de especial y noche. Trátase de una novela de intrigas y amor hábilmente interpretada por la famosa pareja de actores, recordados intérpretes de "El buque fantasma" y "El teléfono de la muerte", Bon Wilson y Neva Gerber. En su primera función, un dechado de misterios y emociones que apasionará a todo el mundo, se puede admirar las más audaces hazañas y proezas de aviación.

CHILE

"ALMAS PERNICIOSAS". — Es el título de la última creación de la bella Francisca Bertini, que el Chile pasará hoy en sus dos funciones.

ORIENTE

Hoy en especial y noche "La lucha", de Emilio Zola, tercer libro.

CIRCOS

PABELLON ACROPOLIS

La función de anoche reunió en este Pabellón un numeroso público, atraído por las novedades que se anunciaban.

Llamaron una vez más la atención los difíciles equilibrios ejecutados por el Trío Adolfi y el sensacional acto del Hombre que cae, hechos con una irreprochable limpieza y serenidad.

Mary Braco, coupletista, recibió prolongados aplausos del público, obligándola a bisar.

El trío "Los de la Raza" ejecutaron varios números de cantos criollos y bailes, que fueron del agrado de la concurrencia.

Se nos dice que la Compañía tiene en ensayo algunos nuevos bailes desconocidos en esta capital, que a no dudarlo serán del agrado general.

Para hoy la empresa anuncia una función con varios números de gran atracción.

LIMAS
ofrecemos un surtido completo..
Escobillas para limas.
Escobillas para fundición.
Casa Santiago Webb y Co.
ESTADO 156-170
Casilla 1767. Teléf. Ing. 3176-3177

NOTAS Y NOTICIAS

"ROBINSON CRUSOE" EN ESTADOS UNIDOS. — Se puede decir sin exagerar que ninguna serie ha obtenido en Estados Unidos el triunfo de "Robinson Crusoe". En primer lugar estaba la popularidad inmensa de la novela original. No hay niño de habla inglesa que no haya leído la obra de Daniel Defoe. Había natural deseo de ver lo que escrito había impresionado tan gratamente nuestro espíritu, haciéndonos soñar con aventuras estupendas en remotas regiones.

Conviene hacer notar que este éxito no ha sido solamente de boletería. "Robinson Crusoe", valió a Carl Laemmle, director y presidente de la Universal, un voto especial de felicitación del Departamento de Educación de New York, por encauzar con esta cinta la producción cinematográfica por un camino ideal para el mundo infantil.

"Robinson Crusoe", se estrenará el Miércoles 3 en los teatros Setiembre y Brasil y el Jueves 4 en el Esmeralda.

LA FIESTA ARTISTICO-SOCIAL DE MAÑANA EN LA SALA IMPERIO. — El programa que mañana servirá de atracción a estas clásicas funciones de moda que la Sala Imperio ha establecido, con éxito cada vez más grande, constituirá una novedad única. La Empresa ha elegido una producción sensacional, denominada "Los dos y la dama", adaptación cinematográfica de la novela del mismo nombre del célebre folletinista Sven Elvestad.

"Los dos y la dama", tiene toda las características del film superextraordinario, y llena cumplidamente las aspiraciones del más refinado gusto.

Trátase de una obra de acción movida, vibrante, llena de situaciones no previstas y robustecidas por la mágica influencia de un resorte que en un principio es interés novedoso y que luego se transforma en intensa y viva ansiedad.

"LA DESCONOCIDA", POR ELAINE HAMMERSTEIN. — En las funciones del Viernes del Splendid, se verificará la reaparición de la que es hoy día la más grande de las favoritas del público. Nos referimos a la lindísima y más distinguida de las actrices del cine, Elaine Hammerstein, cuyo solo nombre basta para hacer acudir al biógrafo que la anuncie, una numerosa asistencia de público, atraído tanto por las especiales dotes de actriz que ella posee como también por la hermosura de las producciones en que actúa. Reaparecerá en una nueva producción de la célebre manufactura "Selznick", de la que es principal "estrella", titulada: "La desconocida", poema romántico de gran lujo, destinado a un seguro suceso.

2,500 NIÑOS DESVALIDOS SON FESTEJADOS AYER POR EL GREMIO DE CHAUFFEURS DE SANTIAGO

DOSCIENTOS CINCUENTA AUTOMOVILES TRANSPORTAN A LOS NIÑOS DE LA CASA DE HUERFANOS, DE LA PROTECTORA DE LA INFANCIA Y OTROS ESTABLECIMIENTOS DE BENEFICENCIA AL CLUB HIPICO, DONDE SE DESARROLLO UN PROGRAMA DE CIRCO Y NUMEROS DE SPORT

El desfile de los automóviles por las calles centrales de la ciudad, da motivo para que se haga a los niños diversas manifestaciones de simpatía

En el Club Hípico se les reparte paquetes con golosinas obsequiadas por el comercio

Ayer en la tarde el gremio de chauffeurs celebró su fiesta anual, realizando el Paseo de los Huerfanitos, por las calles centrales de la ciudad, después de una fiesta deportiva y con números de circo, en el Club Hípico.

NIÑOS DE LA PROTECTORA DE LA INFANCIA EN EL CLUB HIPICO

Esta fiesta que ha venido desarrollándose desde el año 1916, ha constituído desde entonces uno de los números más simpáticos de las festividades patrias.

Más de dos mil desheredados de la fortuna y muchos que no han conocido nunca el cariño materno, esperan ansiosos este día y una vez realizado, cuentan los días que lo separan para el año venidero.

Desde muchos días antes, los huerfanitos de la Casa de Providencia y los de la Protectora de la Infancia, que son los que en mayor número concurren, sueñan con este día que los hace dichosos y todas las mañanas repasan sus trajecitos nuevos para presentarse ese día en la forma más correcta.

Los días de las fiestas de Setiembre, son para esos pequeñuelos, los más largos del año, porque desde entonces ya principian a contar las horas que parecen serles interminables, y en sus sueños acarician la idea de un día menos que los separa del paseo.

LOS PREPARATIVOS PARA EL PASEO

En la mañana de ayer, desde muy temprano, según se nos dijo por las madres del establecimiento, los chicos de los diversos establecimientos ya estaban despiertos, con sus trajecitos en sus manecitas, en espera de la orden de levantarse.

La hora del desayuno se había anticipado y fué tal la nerviosidad de los asilados que desechaban los alimentos con la disculpa de que después en el paseo **"se llenarían bien"**.

A medida que se acercaba la hora en que los automóviles debían de llegar a los distintos establecimientos, la ansiedad se hacía cada vez mayor, notándose en esos rostros que denotan la inocencia, la inquietud del que espera el momento más dichoso de su vida.

Un gran desaliento se apoderó por un largo tiempo de todos esos pequeñuelos, al recibir la noticia de la resolución de que si el mal tiempo continuaba, habría que suspender el paseo.

Miles de manitos se elevaron en alto como pidiendo la derogación de la orden.

A las 12 del día cesó la llovizna y se ultimaron los preparativos del paseo.

LA LLEGADA DE LOS AUTOMOVILES

Minutos antes de la 1 de la tarde comenzaban a llegar a la Casa de Huérfanos, a la Protectora de la Infancia, al Asilo de la Verónica, al Hospicio y a los Talleres de la Casa de Huérfanos, los numerosos automóviles en que habían de efectuar el paseo los niños.

Estos automóviles que se habían dado cita a las 12 en la Alameda, de Bandera al Poniene, iban ya con las instrucciones necesarias.

Los numerosos coches y camiones que concurrieron adornados al desfile, fueron distribuídos convenientemente, a los diferentes establecimientos.

Júbilo indescriptible fué el que hubo entre los niños al tener conocimiento de la llegada de los coches, y al tener la seguridad de que el ansiado día, por fin, había llegado.

Tomados de sus manitas, de a dos en fondo, y con sus caritas risueñas, salieron a la calle y tomaban colocación en los autos.

Cada chauffeur les daba colocación en su auto, y se colocaba en la fila para la partida.

LA LLEGADA AL CLUB HIPICO

De cada uno de los establecimientos que hemos citado, la fila de automóviles se dirigieron separadamente al Club Hípico, lugar en donde debía desarrollarse el programa deportivo y de circo que los chauffeurs ofrecían a sus festejados.

Por donde quiera que pasaba la larga fila de automóviles, iba esparciendo el bullicio y la alegría. Los cantos de los más pequeños y los vivas de otros, unidos a las manifestaciones de simpatía del vecindario, dieron a la ciudad un aspecto de día de fiesta.

A la entrada del Club Hípico esperaban a los niños las delegaciones de los chauffeurs, con el delegado de la Intendencia, señor Abraham Poblete y al paso de cada vehículo, se entregaba a cada niño un paquete con variadas golosinas, que recibían felices y contentos.

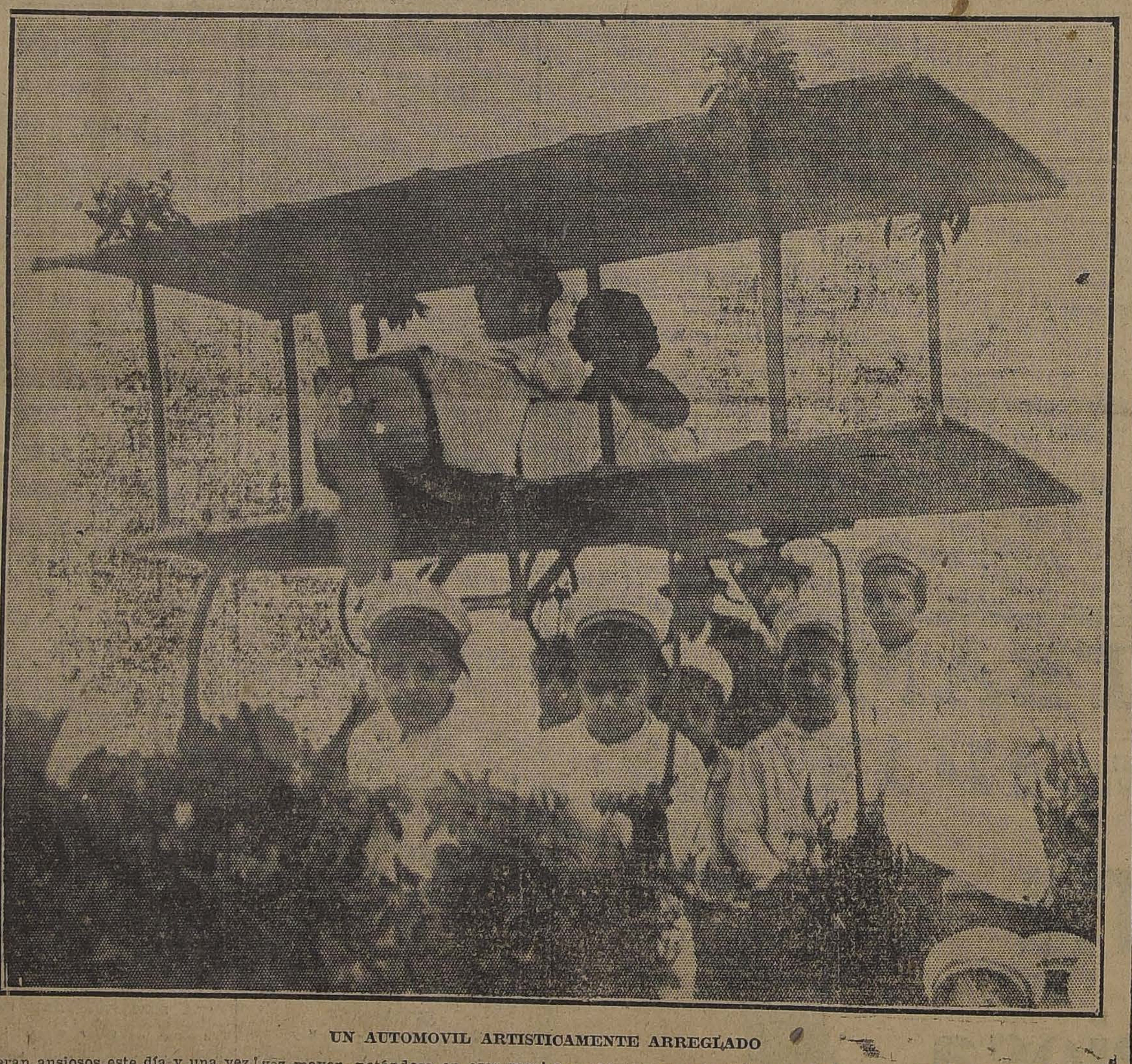

UN AUTOMOVIL ARTISTICAMENTE ARREGLADO

Distribuídos convenientemente en el interior del Club, se dió comienzo a un variado programa de fiestas que los niños celebraban.

Llamó especialmente la atención un grupo de chauffeurs que, para hacer más agradable la fiesta a los niños, se habían vestido de payasos y tonys, haciendo las delicias de los pequeñuelos.

Terminados los números del programa, a las 4.30 se anunció la partida con disparos de doble detonación y, entonces, los coches tomaron su colocación por orden de establecimiento.

EL DESFILE

Desde mucho antes de la hora fijada para la partida del Club Hípico, se había congregado en las distintas calles por donde debía pasar el desfile, un numeroso público, que esperaba el momento de tributar un aplauso cariñoso a los pequeñuelos y a sus benefactores.

Un segundo disparo anunció a la ciudad la partida del Club Hípico y la larga columna se puso en marcha, siguiendo por la Avenida Tupper, Blanco Encalada, Dieciocho, Delicias (calzada sur), Teatinos, Moneda, Estado, 21 de Mayo, Santo Domingo y Parque Forestal.

En todas partes, desde los balcones de las casas, las señoras y niñas de la sociedad aplaudían al paso de la columna y arrojaban flores sobre los automóviles.

ASILADAS DE LA CASA DE HUERFANOS

Las diversas bandas de músicos, distribuídas convenientemente, tocaron durante todo el trayecto marchas militares que daban a la fiesta una especial animación.

EN LA MONEDA

En la Plazuela de la Moneda un numeroso público esperó la pasada de los automóviles y desde los balcones de la Presidencia, el se ñor Alessandri presenció el de acompañado de varias perso había invitado con este obje Algunas casas comerciales de calle del Estado, como la de y Chaves, Casa Francesa y prendieron la iluminación del te del edificio.

Hecho todo el trayecto, entre columnas de curiosos, pasó mente el coche ocupado por el mité directivo de la fiesta, puesto por el ayudante de la tendencia, señor Abraham Po te, y los representantes del gre de chauffeurs, señores Alberto ra, Humberto Soto, José M. C les, Enrique Morales, Fran Correa, Luis Ferrada, Luis C. M tínez, Humberto Astorga, J Retamales, Hamón Meza, Luis negas, Carlos Acevedo y Con Aguirre.

Al paso de este coche, el pú co le tributó merecidos apla por su labor en pro de los hu nitos.

UNA MANIFESTACION A UNO DE LOS FUNDADORES DEL PASEO

En el recinto del Club Hípico hizo un cariñoso recuerdo del tendente don Pablo Urzúa, el ciador con el chauffeur del C de este paseo que hasta hoy se continuado.

DE VUELTA A LOS ESTABLECIMIENTOS

Distribuídos los automóviles el Parque Forestal, cada col siguió a los respectivos estable mientos.

En la puerta de los Asilos es raban a los niños las monjas cargadas de su dirección y des de contar cuidadosamente a los queñuelos para cerciorarse de no faltaba ninguno, los entrega a las respectivas secciones.

En la Casa de Huérfanos, en tos momentos se desarrolló un pectáculo altamente conmove

Los más pequeñitos, descono do los innumerables días que tan para el otro paseo, habían a guardar sus trajecitos lim para dejarlos en buenas condi nes para el nuevo día de los hu fanitos.

Algunos, con sus sencillas ga tas vivaban a los chauffeurs y mándose de las piernas de sus nefactores, les preguntaban cuánto faltaba para el otro pa

Esos pobres pequeñuelos, no nían palabras para agradecer acción que con ellos se había cho y desde lejos, aún se deja oir los gritos de gozo y agrade miento.

Entrada ya la noche, los más queñitos a sus camas y los o al comedor, quedaron pensando el tiempo que faltaba para el nu vo paseo que les habrán de hacer nuevamente, los generosos tra jadores del volante.

LA PARTICIPACION DEL BANDO DE PIEDAD

Numerosos socios del Bando Piedad de Chile (anexo a la Vi ña Mackenna), se dieron cita en el Club Hípico, en donde re tieron a los niños, dulces y ga tas.

En el momento de la partida los autos, regalaron serpentinas que los pequeñuelos aprovechar en el desfile para lanzarlas al a

NIÑOS DE LA CASA DE HUERFANOS EN EL CLUB HIPICO

EL DESFILE FRENTE A LA MONEDA

REALIZACION de las MERCADERIAS
AVERIADAS EN LA INUNDACION DE NUESTRO ALMACEN
ESTADO 74
Maletas y baúles por la 4.a parte de su valor..... $ 3.00
BILLETERAS de 8 a 45 pesos, desde........ $ 2.50
CINTURONES de más de 8 pesos, por........ etc. etc.
Maletines para señoras, carteritas, chaucheras, etc.,
a precios bajísimos.
MALETERIA EL FARO :-: ESTADO 74

El capitán Aracena puso término ayer al raid Santiago--Rio de Janeiro

Ayer se ha jugado la última jornada de la epopeya trasoceánica. El capitán Aracena ha dado cima a su magna empresa, amarizando en la capital brasileña, volando desde Ubatuba.

El raid aéreo Santiago Río de Janeiro está cumplido en todas sus partes.

Desde el anuncio de antes de ayer de "La Nación" en que se informaba que el capitán Aracena daría término a su raid, mediante la gentileza de las autoridades brasileñas, la expectación del público, atenuada ya desde hacía una semana, ha vuelto a mostrarse con toda intensidad.

HOJA DE SERVICIOS DEL CAPITAN Sr. DIEGO ARACENA AGUILAR

Entró al servicio del Ejército en el empleo de cadete de la Escuela Militar, el 1.o de Febrero de 1906.

Nombrado teniente 2.o el 1.o de Febrero de 1911.

Nombrado teniente 1.o el 15 de Marzo de 1913.

Nombrado capitán el 15 de Julio de 1916.

UNIDADES EN QUE HA SERVIDO

Escuela Militar, 5 años.

Regimiento Infantería "Chacabuco" Núm. 6, 3 años, 1 mes, 8 días.

Regimiento "Rancagua" Núm. 4, 3 meses.

Regimiento "Chillán" Núm. 9, 1 año 3 meses.

Regimiento "Caupolicán" N.o 14, 7 años 7 meses 22 días.

Escuela de Aeronáutica Militar, 4 años 9 meses 17 días.

HOJA DE AVIACION

a) DURANTE LA MISION SCOTT:

1) Nombrado alumno por Decreto Supremo P. 1. Núm. 3073 de 3. XI. 920.

2) Siguió el curso de la Misión Scott desde el 22. XI. 920 hasta el 7. I. 922.

3) Obtuvo certificado "A" de vuelo en Avro el 22 XII. 922.

4) Accidentes: No ha tenido.

5) Total de horas de vuelo: 282 hs. 35 mts.

6) Tipos de aparatos que pilotea: Bleriot, Morane-Saulnier, Avro, Hidro Sopwiht, S. E. 5, Bristol, D. H. 9.

7) Instrucción recibida: Radiotelegrafía, Ametralladora, Cooperación al tiro de la artillería, Mecánica y Fotografía.

8) Clasificado en categoría 1.

b) ANTERIOR A LA MISION INGLESA:

1) Nombrado alumno por Decreto Supremo P. 1. Núm. 757 de 20 IV. 914.

2) Obtuvo Brevet de Piloto Aviador el 1.o II 915.

3) Obtuvo Brevet de Piloto Militar el 20 XII. 915.

4) Raids efectuados: El Bosque, Curicó, Curicó, El Bosque. El Bosque Requínoa, Requínoa, Paico, Paico, El Bosque.

5) Instrucción recibida: Matemáticas, Mecánica y motores, Topografía y Telegrafía.

6) Nota término medio general de examen: 6.

EL CAPITAN ARACENA PARTE PARA UBATUBA COMO PASAJERO EN UN HIDROAVION

RIO DE JANEIRO, 25.—El comandante Rocha partió hoy a Ubatuba llevando como pasajero al capitán Aracena en el avión H. S. 2.—ENVIADO ESPECIAL.

(DE NUESTRO CORRESPONSAL, POR CABLE)

RIO DE JANEIRO, 25.—Esta mañana el capitán Aracena se fué a Ubatuba por el aire. Posiblemente regresará hoy, completando el raid Santiago-Río de Janeiro.—(U. P.).

RIO DE JANEIRO, 25.—El H. S. 2 aterrizó en Ubatuba. El comandante entregará el manejo del aeroplano al capitán Aracena para que éste vuelva volando a Río de Janeiro, terminando de este modo el raid.—ENVIADO ESPECIAL.

SE ESPERA AL CAPITAN ARACENA

RIO DE JANEIRO, 25. — Existe un gran optimismo acerca del éxito del próximo vuelo del capitán Aracena, esperándose que lo efectúe con toda felicidad.—ENVIADO ESPECIAL.

EL AVIADOR AMARIZA FRENTE A LA ESCUELA DE AVIACION NAVAL A LAS 16.20

(De nuestro Enviado Especial, por cable)

RIO DE JANEIRO 25 (Rush bulletin). — El capitán Aracena llegó a Río de Janeiro poco antes de medio día, en un hidroavión, desde Ubatuba, terminando por la vía aérea el raid Santiago-Río de Janeiro. — El Enviado Especial.

(De nuestro Corresponsal, por cable)

BUENOS AIRES 25. — Comunican de Río de Janeiro que el capitán Aracena amarizó cerca de las islas Exadas a las 16.20, concluyente el raid.

DESCRIPCION DE LA VOLACION DE AYER

RIO DE JANEIRO 25. — El aviador Aracena terminó hoy su raid Santiago-Río de Janeiro.

Partió a las 8.40 como pasajero del hidroavión HS. 2, que iba piloteado por el comandante Rocha.

Llegaron a Ubatuba a las 11 horas. En el mismo lugar del aterrizaje, el comandante Rocha hizo entrega al capitán Aracena, ocupando entonces el lugar del pasajero el comandante.

A las 12 iniciaron el decollage, dando después varias vueltas sobre la aldea de Ubaturba, aterrizando en la ensenada de Baptista Neves, a las 12.56. Reanudaron el vuelo a las 2.38, para pasar frente a la barra a las 3.56.

Llegaron a Río de Janeiro a las 4 de la tarde, dando una vuelta sobre la ciudad y fueron a descender en el mar frente a la isla de Anchadas, donde se encuentra la Escuela de Aviación Naval, a las 4.10. — Enviado Especial).

NUEVOS DETALLES

(De nuestro Corresponsal, por cable)

RIO DE JANEIRO 25. — Aracena salió de Ubatuba a las 12 horas y llegó a la ensenada de Baptista Neves a las 12.56.

Zarpó de allí a las 14.38, pasó por la Barra a las 15.56, y amarizó delante de la Escuela de Aviación Naval a las 16.10. — (U. P.)

FELICITACIONES AL EMBAJADOR DE CHILE

(De nuestro Corresponsal, por cable)

RIO DE JANEIRO 25. — Los aviadores portugueses señores Sacadura y Coutinho, felicitaron al Embajador chileno por el brillante triunfo del capitán Aracena.

GRANDIOSA RECEPCION DE ARACENA EN RIO DE JANEIRO

(De nuestro Corresponsal, por cable)

RIO DE JANEIRO 25. — El pueblo de la capital esperaba ansioso la llegada del aviador chileno. Cuando desembarcó, le tributó una grandiosa demostración cariñosa.

DECLARACIONES DEL CAPITAN ARACENA

RIO DE JANEIRO 25. — Después de llegar a tierra, el capitán Aracena se manifestó satisfecho de haber terminado el raid, cumpliendo así el encargo que le dieran el Presidente de la República de Chile y el Director de Aviación.

Expresó además encontrarse muy agradecido de las facilidades recibidas de parte del Gobierno brasileño, y de la Escuela de Aviación Naval, gracias a la gentileza de la cual, pudo terminar su interrumpido raid. — (Enviado Especial).

HOY EL AVIADOR HARA ENTREGA AL PRESIDENTE PESSOA DEL MENSAJE DE QUE ES PORTADOR

RIO DE JANEIRO 25 — Mañana, el capitán Aracena depositará en manos del Presidente Pessoa el saludo especial que trae del Presidente Alessandri. —Enviado Especial.

EL REGRESO DEL CAPITAN CHILENO

RIO DE JANEIRO 25. — El capitán Aracena se embarcará posiblemente mañana mismo, para regresar a Chile por mar, acompañando a don Jorge Matte. — (Enviado Especial)

TELEGRAMA AL CAPITAN ARACENA

Ayer, a las 4 de la tarde, el coronel Monreal depositó, de orden del Ministro de la Guerra, señor Correa Roberts, un telegrama dirigido al capitán Aracena. En esa comunicación se pide al aviador un parte cablegráfico de la última etapa de su raid.

SOBRE EL ASCENSO DEL CAPITAN ARACENA

La Liga Patriótica Militar y Círculo de Oficiales Retirados ha dirigido una larga comunicación al Presidente de la República, en que, después de hacer resaltar los méritos de la hazaña realizada por el capitán señor Diego Aracena, le pide al Primer Mandatario envíe al Congreso un mensaje, pidiendo una ley especial de ascenso para este militar.

UNA RELACION DEL RAID

El coronel Monreal, jefe interino del Servicio de Aviación Militar, ha dado término a una relación documentada del raid aéreo Santiago - Río de Janeiro.

Esta relación será dada a la revista estado - unidense "The Grace Log" y a la prensa de la capital en pocos días más.

En ella, el coronel Monreal analiza el significado de la empresa, que no sólo viene a probar una vez más la pericia y el arrojo de nuestros pilotos militares, sino también encierra el principio de una éra de actividad que el coronel proyecta para el servicio, y que ha perseguido el propósito de perfecionar la aviación militar, conociendo los países limítrofes, y estableciendo y explorando "de visu" rutas de navegación aérea.

NUEVOS RAIDS DE AVIACION

En repetidas ocasiones hemos acogido en estas columnas los rumores de nuevos raids que proyectaría hacer ejecutar la Dirección de la Fuerza Aérea.

Uno de éstos sería a Buenos Aires, con motivo de la transmisión del mando presidencial de la República Argentina el 12 de Octubre próximo, ceremonia a la cual concurriría una escuadrilla de aeroplanos chilenos, raid en cuya vuelta participaría el capitán Barahona, que traería por vía aérea su avión.

Otro se proyectaría también a Concepción.

En la tarde de ayer el jefe del Servicio Aéreo nos ha manifestado que en realidad ha habido conversaciones en los círculos de Gobierno al respecto, pero que aún no hay nada resuelto.

EL ANIVERSARIO DE LA BATALLA DE RANCAGUA

El 1.o y 2 de Octubre próxmo se celebrará como de costumbre en Rancagua, el 108.o aniversario de la batalla de Rancagua, con el mayor entusiasmo.

La Dirección de Aviación ha dipuesto que para ese día una escuadrilla de aeroplanos salga de El Bosque, y evolucione sobre la ciudad de Rancagua, volviendo sin aterrizar a la Escuela de Aviación. Sin embargo, es posible que algunas de las máquinas tomen tierra en la ciudad y vuelvan a Lo Espejo en el mismo día.

LA LLEGADA DEL AVIADOR A LA CAPITAL

Se prepara un gran recibimiento para el día en que el capitán Aracena arribe a la capital.

El alcalde en ejercicio señor Escanilla ha comenzado a hacer vivas gestiones por dar a esta manifestación los caracteres de un acontecimiento. Entre otras negociaciones, ha dado a conocer su deseo a la Empresa de los Ferrocarriles de que, si es posible, el tren que conduzca al aviador llegue a Santiago en el día, con el objeto de que la recepción tenga toda la brillantez del caso.

En este sentido la Dirección de la Fuerza Aérea ha declarado que si la llegada es en el día, algunos aviones escoltarán al convoy hasta su arribo a la Estación Mapocho.

EL RECORRIDO TOTAL

Las distancias cubiertas por el capitán Aracena, desde su salida de la Escuela de Aviación hasta su llegada a Río Janeiro, representan un total de alrededor de 3,500 kilómetros, que se descomponen en la siguiente forma:

Agosto 30, El Bosque-Mendoza, 240; Setiembre 2, Mendoza-San Luis - Villa Mercedes, 620; Setiembre 3, Villa Mercedes-Castellanos, 100; Setiembre 4, Castellanos-Buenos Aires, 160.

El tiempo tuvo recluído al aviador en Buenos Aires hasta el 6 del presente, día en que atravesó el estuario del Plata y aterrizó en Montevideo, recorriendo 250 kilómetros; las etapas siguientes son: Montevideo-Treinta y Tres-Vergara, Setiembre 7, 450; Setiembre 8, Vergara Porto Alegre, 220; Setiembre 9, Porto Alegre-Torres, 170; Setiembre 12, Torres - Florianópolis, 250; Setiembre 13, Florianópolis-Santos, 600; Setiembre 14, etapa Santos-Ubatuba, 170; y etapa final, Setiembre 25, Ubatuba-Escuela de Aviación Naval de Río, 150 kilómetros.

LOS GENERALES BARBOSA Y ALZERRECA

LA TRASLACION DE SUS RESTOS

Programa de las ceremonias para este acto

La prensa ha venido dando cuenta de las actividades del comité formado para verificar la traslación de los restos de los generales Barbosa y Alzérreca, desde el mausoleo que guarda sus restos en Valparaíso, a esta capital.

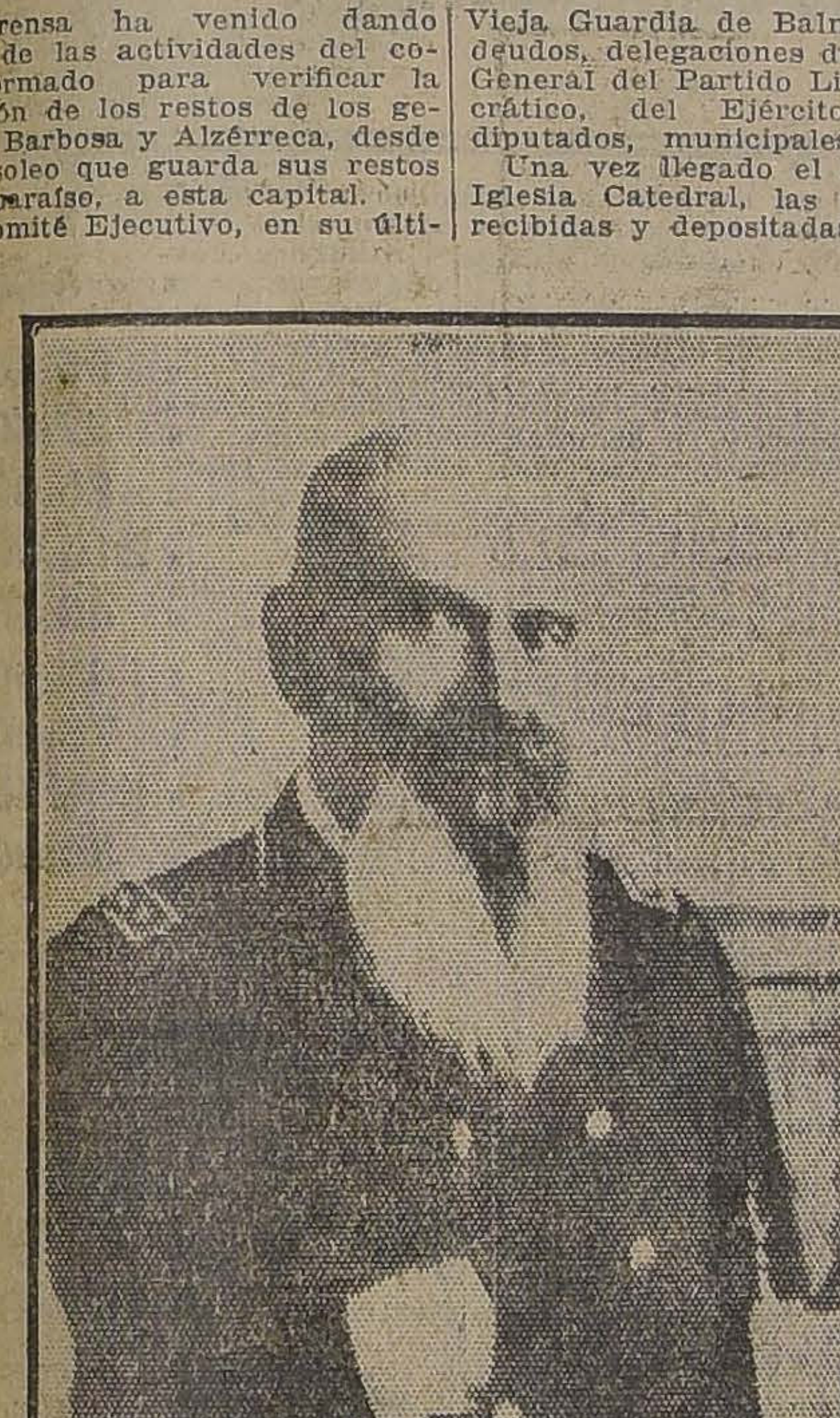

GENERAL DON OROZIMBO BARBOSA

El Comité Ejecutivo, en su última reunión, ha elaborado el siguiente programa para las ceremonias a que dará lugar este acto, y que prometen estar de lo más imponentes, pues tomarán parte elementos de nuestros diversos círculos, especialmente del Gobierno, del Parlamento, sociales, políticos, obreras y militares.

El programa en referencia es el siguiente:

29 DE SETIEMBRE

Parte a Valparaíso de Estación Mapocho, por expreso de 7.45 A. M., la comisión encargada de exhumar y traer los restos.

30 DE SETIEMBRE

Al arribar el ordinario a Mapocho, a las 5.55 P. M., se encontrarán en los andenes, los miembros de "La Vieja Guardia de Balmaceda", las delegaciones del Ejército, las sociedades de Inválidos y Veteranos y Defensores de Chile en 1879, la Junta Directiva del Partido Liberal Democrático, el Centro de la Juventud de este partido y las instituciones obreras que deseen asistir a este acto.

Al ser descendidas las urnas, el teniente coronel en retiro, don Nemesio Pacheco, hará uso de la palabra para hacer entrega de los restos a los deudos de ambos generales.

La banda de músicos del Cuerpo de Carabineros ejecutará una marcha fúnebre y en seguida el cortejo se dirigirá por la calle del Puente a la Iglesia Catedral en el orden siguiente:

Banda de trompetas, Juventud Liberal-Democrática, delegaciones comunales, delegaciones de las sociedades adherentes; banda del Cuerpo de Carabineros, delegación del Círculo de Jefes y Oficiales Retirados y Liga Patriótica Militar, carro fúnebre rodeado de los miembros del directorio de "La Vieja Guardia de Balmaceda", los deudos, delegaciones del Directorio General del Partido Liberal-Democrático, del Ejército, senadores diputados, municipales, etc.

Una vez llegado el cortejo a la Iglesia Catedral, las urnas serán recibidas y depositadas de conformidad con el ritual de la Iglesia Católica.

1.o DE OCTUBRE

A las 9.30 de la mañana tendrán lugar las honras fúnebres en la Iglesia Metropolitana, donde cantará una misa de requiem el prebendado señor Villalobos.

Terminadas las honras, el cortejo se dirigirá al Comenterio General, en el orden siguiente:

Batidores a caballos, banda de trompetas, el Ejército, carro con placas y coronas, Centro de la Juventud Liberal-Democrática, delegaciones comunales, delegaciones de provincias, sociedades obreras, instituciones adherentes, banda de Carabineros, Sociedad Inválidos y Veteranos, Sociedad Defensores de Chile en 1879, Círculo de Jefes y Oficiales Retirados y Liga Patriótica Militar, jefes del Ejército, carro fúnebre rodeado por los miembros de la "Vieja Guardia de Balmaceda", los deudos, delegación de Valparaíso, señores senadores y diputados, municipales y directores de partidos políticos, pueblo en general.

Una comisión de la juventud presidida por don José M. Ruiz Tagle, recibirá a los asistentes en la Iglesia Catedral para indicarles su colocación; y, en seguida, de acuerdo con el comisario e inspector señor Manuel Concha, se organizará el desfile.

Al ser depositados los restos en el mausoleo del Ejército, harán uso de la palabra, con el carácter de oficial, los siguientes señores:

El señor Ministro de Guerra, en representación del Gobierno; el senador don Enrique Zañartu Prieto, en representación del Partido Liberal - Democrático; diputados don Enrique Balmaceda Toro y don Absalón Valencia; general don Luis Cabrera, a nombre del Ejército; general don Alberto Herrera, en representación del antiguo Ejército, y don Arturo Latorre Zamorano, a nombre del Comité Patriótico de Valparaíso y un miembro de la Liga Patriótica.

En el momento prescrito por ordenanza, el Ejército tributará a los restos, los últimos honores militares.

El duelo será despedido por los deudos de los señores generales y por el comité organizador.

La tenida, de calle.

GENERAL DON JOSE M. ALZERRECA

NUESTRA DELEGACION AL CONGRESO DEL NIÑO

EN RIO DE JANEIRO LLEGO ANOCHE A LA CAPITAL

LA DOCTORA CORA MAYERS NOS HACE INTERESANTES DECLARACIONES

Por la combinación transandina que llegó anoche, ha arribado a la capital la distinguida facultativa, doctora Cora Mayers.

Como se sabe, la doctora Mayers, en compañía de los doctores Cienfuegos y Muñoz, concurrieron al Congreso Internacional del Niño que funcionó en Río de Janeiro entre el 27 de Agosto y el 5 del presente, como delegados de Chile a ese importante torneo científico.

DRA. CORA MAYERS

La doctora Mayers venía acompañada de su señora madre y de la esposa del doctor Cienfuegos, quien desde la capital del Brasil se embarcó con rumbo a Europa.

El otro de los delegados chilenos, el doctor Muñoz, arribará en dos o tres días más a la capital.

Concurrieron a esperarla a la estación los doctores Meza Olva y Lea Plaza y el cronista de "La Nación".

Apenas descendió del tren, entre las manifestaciones que se prodigaban a los boxeadores que llegaron en el mismo expreso, nos acercamos a la distinguida viajera y la saludamos a nombre de "La Nación".

La doctora Mayers se manifestó algo cansada por el viaje, por lo que nos dijo, tenía pocos deseos de ser entrevistada.

Sin embargo, nos dijo que traía la mejor impresión de su viaje al Brasil, donde fueron atendidos en todo momento con la mayor atención. Allá, nos agregó, existe una gran simpatía hacia Chile.

De la labor del Congreso se manifestó muy complacida y ha de traer él, nos dijo, grandes progresos para la eficaz lucha contra las enfermedades de la niñez, que en nuestro país, nos arrebata el 30 por ciento de los niños que nacen al año.

Estoy muy satisfecha de la victoria que obtuvimos en Río, concluyó la doctora Mayers, cuando el Congreso acordó, después de una árdua lucha que hubimos de sostener, fijar la sede del próximo Congreso en Santiago.

FONDOS PARA OBRAS PUBLICAS

SE ENVIARA UN MENSAJE AL CONGRESO SOLICITANDO FONDOS PARA PROSEGUIR LOS TRABAJOS INICIADOS CON LOS RECURSOS CONSULTADOS EN LA LEY DE EMERGENCIA

Como se recordará, en Setiembre del año próximo pasado se promulgó la Ley de Emergencia, que consultaba los fondos necesarios para realizar un plan completo de obras fiscales con el cual se pensó dar solución al problema de los desocupados.

De acuerdo con lo establecido en dicha ley se iniciaron numerosas obras contratadas, pero que posteriormente han debido sufrir serios retrasos, tanto por haberse agotado los fondos consultados en la Ley de Emergencia cuanto porque, debido a la crisis que afecta las rentas del Estado, no se han dispuesto las sumas necesarias para estos trabajos en los presupuestos del año en curso y en el de 1923.

Como los trabajos ya iniciados no pueden sufrir una interrupción en su ejecución, sin las consiguientes pérdidas para el Fisco, el Gobierno ha resuelto solicitar de las Cámaras una cantidad de dinero suficiente para proseguirlos, y al efectó está redactado un mensaje por el cual se piden dichos fondos.

Las obras que se van a continuar son las siguientes:

Ferrocarriles: de Iquique a Pintados; Paine a Talagante; Larraín Alcalde a Pichilemu; Los Angeles a Santa Bárbara y Freire a Cunco.

Obras de hidráulica: alcantarillado de Arica a Tocopilla; agua potable de Iquique y malecón de Coquimbo (esta obra está ya terminada, pero no ha sido pagado su valor).

Arquitectura: gran edificio para los servicios administrativos de Antofagasta, y Maternidad del Hospital de San Vicente de Paul.

Caminos: de acceso al puente del Tinguiririca; Bulnes a Concepción y Hualañé a Iloca.

Puentes: Cautín en Temuco; Laja en Perales; Huaquillo en Curicó; Cunaco en Villa Alegre; Claro en Molina; Tutuhuen en Cauquenes; Nicodahue en Nacimiento; Cautín en Huninilahue; Pemuco en el Carmen; Río Grande, Rere, Quillón, Florida, Collanco en el pueblo del mismo nombre; Pemuco en Chada; Hualañé en Iloca; Batuco y Malleco en el vado de Lo González; Chillán en Pinto; Alhue en Loyca; Mapocho en Bella-Vista; Changaral en San Nicolás y Rahue en Caipulle.

Todos estos puentes se encontraban iniciados al promulgarse la ley de Febrero de 1921, que consultaba fondos para obras extraordinarias.

MONSEÑOR BAUDRILLART SE DIRIGIO AYER A VALPARAISO

SU PARTIDA DIO LUGAR A UNA IMPONENTE MANIFESTACION

Atenciones que se le preparan en el vecino puerto

Hoy pernoctará en Los Andes para continuar mañana viaje a Buenos Aires

Tras de una permanencia de una semana entre nosotros, en que fué objeto de grandes atenciones, M. Baudrillart se ha dirigido ayer a Valparaíso.

El distinguido prelado permanecerá hoy en ese puerto para venirse en la tarde a los Andes, a fin de continuar mañana viaje a Buenos Aires.

Conferencia con el Rector de la Universidad Católica

En la mañana de ayer M. Baudrillart mantuvo una larga conversación con don Carlos Casanueva, Rector de la Universidad Católica de Santiago.

Se nos informa que de esa conferencia salieron importantes acuerdos relacionados con el intercambio entre esta Universidad y el Instituto Católico de París, como asimismo, el distinguido prelado habría indicado al señor Casanueva algunos procedimientos instalados por él en Francia, en orden al progreso del establecimiento.

Almuerzo en el Colegio de los SS. CC.

Poco antes de medio día, el obispo francés se dirigió al Colegio de los Sagrados Corazones, de los Padres Franceses, el cual visitó en todas sus dependencias.

A continuación, el superior de la orden lo invitó a almorzar en su compañía.

Asistieron al banquete distinguidas personalidades de nuestro mundo político y social, entre los que pudimos distinguir a los señores Nuncio Apostólico, Ministro de Francia, Ministro de Relaciones, señor Claro Lastarria y del Interior, señor Huneeus, los obispos señores Edwards y Caro, etc.

Algunas visitas de despedida

En la tarde de ayer, M. Baudrillart efectuó algunas visitas de despedida a los Ministros de Francia, de Bélgica, Portugal, Colombia, Estados Unidos, Nuncio Apostólico, doña Emiliana Subercaseaux de Concha y otras personas que ha tenido ocasión de conocer en su corta estada en la capital.

A las 4 de la tarde, el distinguido eclesiástico pasó a saludar al Arzobispo de Santiago con quien departió breves momentos.

La partida

Después de su última comida en casa de doña Mercedes Valdés de Barros Luco, M. Baudrillart se dirigió a la Estación Mapocho.

Allí se había congregado un numeroso grupo de personas que deseaba darle la última despedida. Notamos al Ministro de Francia, al Nuncio Apostólico, al Intendente de la Provincia, y otros distinguidos caballeros y damas de la sociedad y de la colonia francesa.

M. Baudrillart se embarcó en un coche especial agregado al expreso que parte a las 7.45 P. M., acompañado del P. Cipriano, representantes de la colonia santiaguina y el P. Víctor representante de la colonia porteña, su secretario y algunas otras personas.

Cuando el tren se ponía en marcha, la banda de los Talleres de San Vicente ejecutó la Marsellesa, mientras la concurrencia atronaba el aire con sus vivas al prelado y Francia.

Breve entrevista con M. Baudrillart

En el momento de subir al convoy, tuvimos oportunidad de cambiar dos palabras con el obispo de Himeria quien nos manifestó que se marchaba encantado de las atenciones que se le han prodigado y que núnca había soñado con encontrar aquí amigos tan sinceros.

En Valparaíso

En el vecino puerto, se prepara a M. Baudrillart un entusiasta recibimiento.

Hoy en la mañana el ilustre prelado oficiará una misa en el Asilo del Salvador.

Después de este acto, en el salón del Asilo, a las 10 A. M., dictará una conferencia sobre el tema "¿Donde vamos?"

M. Baudrillart visitará hoy en la tarde al Intendente de la Provincia, al obispo de la diócesis, algunas congregaciones francesas y el Seminario Conciliar.

Tiene también la intención de conocer Viña del Mar.

LAS TARIFAS TRANVIARIAS

El Intendente se dirige a la Municipalidad felicitándola por el acuerdo de autorizar el alza

Con motivo del último acuerdo de la Municipalidad de Santiago, que autoriza a la Empresa de Tracción Eléctrica para duplicar el valor de las tarifas de los tranvías de la ciudad, el Intendente de Santiago, don Alberto Mackenna Subercaseaux, ha enviado al primer Alcalde la siguiente nota de felicitación por el mencionado acuerdo:

"Esta Intendencia se ha impuesto con viva complacencia de la resolución de la I. Municipalidad, destinada a solucionar el antiguo conflicto de esa Corporación con la Empresa de Tranvías Eléctrica.

Esta feliz resolución marca una nueva época de progreso para nuestra capital, pues gracias a ella se abren nuevos campos de actividad a la Empresa y se ofrece al público mayor suma de bienestar.

La gran mayoría de la población de Santiago reclama desde hace tiempo, una solución práctica a las largas dificultades pendientes que han perturbado hondamente el servicio de locomoción en la ciudad, ocasionando toda clase de molestias y peligros al público.

La resolución reciente, inspirada en el propósito de servir los bien entendidos intereses de la población y de contribuir, al mismo tiempo, al desarrollo de una Empresa que está íntimamente ligada al desenvolvimiento de nuestra capital, no puede menos que merecer los más sinceros aplausos de todos los que observan con espíritu de progreso la vida de nuestra ciudad."

LOS DELEGADOS EN WASHINGTON

Comunicaciones oficiales recibidas en la Moneda, hacen saber que los señores Carlos Aldunate y Luis Izquierdo, delegados de Chile a las Conferencias de Washington, llegarán a Santiago el Jueves próximo por la combinación trasandina.

MUNICIPALIDAD

El Alcalde señor Escanilla abandona momentáneamente su puesto

En la tarde de ayer el Alcalde en funciones señor Escanilla, envió una nota al primer regidor señor Emilio Silva Espic, por la cual le pide que se haga cargo de la Alcaldía; en vista de que él se encuentra enfermo y además tiene que atender varios asuntos particulares que requieren urgencia.

El señor Silva Espic, se hizo cargo ayer mismo de la Alcaldía, y a la hora de su despacho, pasaron a cumplimentarlo varios regidores y jefes de las diversas reparticiones municipales.

Círculo Aconcagua

Esta institución celebrará asamblea general mañana Miércoles, a las 9.15 P. M., en el local de costumbre. Por haber importantes asuntos de que tratar se recomienda la asistencia a todos los residentes de Aconcagua, aún a los que hasta la fecha no hayan firmado los registros.

LA SITUACION DE MEXICO

El Ministro de ese país en Chile explica algunas informaciones sobre su patria

Hemos recibido la siguiente carta:

"Santiago de Chile, Setiembre 25 de 1922. — Señor Director de "La Nación". — Muy distinguido y fino amigo:

Soy un deudor agradecido de la bondadosa hospitalidad que siempre ha dispensado a México, ese importante diario que usted hábilmente dirige. Esto me hace esperar de su gentileza y espíritu justiciero, la publicación de la presente, como un tributo a la verdad:

Hace algunos días una agencia de información norte-americana, trasmitió la noticia de que había estallado en México una nueva revolución y que el general Murguía, al frente de siete mil revolucionarios, bombardeaba el puerto de Mazatlán.

En posesión de información digna de todo crédito, aseguro a usted qué todas esas noticias son absolutamente falsas, que no existe tal revolución y que el puerto de Mazatlán está tan tranquilo y confiado como el de Valparaíso.

México se encuentra en completa paz, su situación es ahora más próspera y bonancible que nunca, aún incluyendo las mejores épocas del Gobierno del general Díaz. Su progreso y desarrollo comerciales e industriales le aseguran ingresos cada vez mayores; prueba de ello es que nuestro Gobierno acaba de situar a la Agencia Financiera de México en Nueva York, la suma de doce millones de dólares, como servicio de intereses de la deuda nacional, sin dejar por eso de cubrir fielmente todas las erogaciones de sus servicios públicos, cada vez más crecientes y costosos.

Es de observarse, que siempre que México emprende alguna finanza en el extranjero, por una curiosa coincidencia, el cable trasmite noticias alarmantes y falsas sobre su situación interior y paz pública. Cuando nuestro Ministro de Hacienda, señor de la Huerta, llegó a celebrar a los Estados Unidos los convenios que firmó con los principales banqueros del mundo, y en los que México obtuvo las ventajas de un país con crédito de primer orden, — el cable trasmitió una serie de noticias falsas sobre plagios de más de cuarenta súbditos norte-americanos.

Ahora, que el Gobierno mexicano comprueba en el exterior, su solvencia y situación sólida y bonancible, se insiste nuevamente en hacer bajar los valores mexicanos trasmitiendo noticias sobre una nueva revolución y el imaginario bombardeo de Mazatlán, tan falsas como los supuestos plagios de entonces.

México, a pesar del empeño y propaganda de ciertas agencias de información, puestas al servicio de capitalistas sin escrúpulos, afianza cada vez más un progreso indiscutible, su vida esencialmente nacional y consolida una paz orgánica, firme y definitiva.

Al agradecer a usted, señor Director, la publicación de ésta, le reitero los sentimientos de mi atenta consideración y aprecio. — **Carlos Trejo y Lerdo de Tejada**".

T U R F

INSCRIPCIONES PARA LAS CARRERAS DEL PROXIMO DOMINGO EN AMBOS HIPODROMOS

CLUB HIPICO

Premio LINCOLN. — 2,900 metros m|m. — Vallas. — Para caballos de 3 años y más que no hayan ganado más de una carrera de saltos. — Peso de reglamento. — Recargo de 3 kilos a los ganadores. — Inscripción: $ 30. — Premio: 3,000 pesos al 1.o.

	Kilos		Kilos
Carranza. . .	75	Che.	72
Duelo. . . .	75	Falsete. . .	72
Don Floro. . .	75	Estival. . .	72
Pérfido. . . .	75	Tártaro. . .	72
C. Rayada. .	73	Pagano. . . .	72
Film. . . .	73	Graciosa. . .	70
Titita II. . . .	73	Marsellesa. .	70

Premio INCA. — 1,400 metros. — Para caballos de 3 años nacidos en el país que no hayan ganado. — Peso: 56 kilos. — Inscripción: $ 40. — Premio: $ 4,000 al 1.o

1.a Serie

Alany. . . .	56	J. La Loca. .	54
Garros. . .	56	Glen Esk.. .	54
Grampian. . .	56	Corisande.. .	54
Johnson. . .	56	Xama. . . .	54
Negro. . . .	56	Xerosis. . .	54
Molock. . . .	56	Xía. . . .	54
G. Liga.. . .	54		

2.a Serie

D. César. . .	56	T. Ilusión. .	56
Gentilhomme	56	Guernsey. . .	54
G. Rojo. . .	56	B. Queen. . .	54
José Gener. .	56	Toinette. . .	54
Penrod. . . .	56	Partiquina. .	54
P. d'Or. .. .	56	Virada. . . .	54
Idol.	56		

Premio INIS FAIL. — 1,500 metros. — Para caballos de tres años ganadores de una o dos carreras. — Peso: 54 kilos. — Recargo de tres kilos a los ganadores de dos carreras. — Recargo extra de tres kilos a los ganadores de un premio clásico o reglamentario. — Inscripción: $ 30. — Premio: $ 3.000 al 1.o.

Jadil.	57	Juerga. . .	52
Honorino. . .	57	Pintura. . .	52
Farrucho. .	54	Poruña. . .	52
Fimar. . .	54	Risa Loca. .	52
I. Duke. . . .	54	Madagascar. .	52
Pitillo. . .	54		

Premio LUIS ALDUNATE (Clásico). — 1.800 metros. — Para 3 años y más que no hayan gaando más de $ 50.000. — Peso: 3 años, 50 kilos; 4 años y más, 57 kilos. — Descargo de 2 kilos a todo caballo nacido en el país. — Recargo de 2 kilos por cada premio clásico o reglamentario ganado desde el 20 de Agosto del presente año. — Este recargo no excederá de seis kilos. — Inscripción: $ 30. —Ratificación: $ 40 al Lunes antes de la carrera. — Premio: $ 7,000 al 1.o.

Chile. .. .	57	Pochochingue	55
General. . .	55	Ever.	55
Eton.	55	Puff. . . .	48
Picacho. . .	55	Fanfarrona .	46

Premio INDEPENDENCIA. —1,600 —Para caballos que no hayan ganaganado más de $ 20,000. — Handicap. — El top weight no excederá de 60 kilos. — Inscripción: $ 40. — Premio: $ 4.000 al 1.o.

Sebastopol. .	60	Walladay. .	49
Paf.	58	Ever. .. .	48
Flama.. . .	54	Harold. . .	48
D. de El. . .	53	Rabudo. . .	46
Hidalga. . .	52	General. . .	44
Atento. . . .	51	Dover. . . .	40
Gloriola. . . .	51		

Premio ISIGNY. — 1,400 metros. —Para caballos que no hayan ganado más de $ 20,000. — Handicap. — Inscripción: $ 30. — Premio: $ 3,000 al 1.o

Fogazzaro, Shakleton, Paramé, Mahmond, La Alegría, Pavlowa, Hircania, Itálica, Mollaca, Corpaucho, Verderon, Copayapu, Bilanz, Ferrocarrilero, Redmond, Hipócrates, La Nuez, Pega-Pega, Singoala, Fimar, Prontitud, Morocha, Negro, Turista, Kiss-Me, Henry Clay, Charlatán, Espadaña, Telinga, War Queen, Poruña, Emily, Kilimanjaro, Telilla, Smart, Carbón, Cherry Whisky, Bombón Rose, Pillullo, Vendimia, Loto, Clavileño, Kodak, Alacrán, Iriarte, Herodes, Finisterre y Paradox.

HIPODROMO CHILE

Premio RENCOR.— 900 metros.
War Paint, Filoche, Asturiano, Marialva, Travesura, Toldilla, Yelcho, Borgue, Octubre, Pegote, Kilimanjaro, Sergio, Costino, Cambio; Ancoa.

Premio RUBYN.— 900 metros.
Galopa, Martona, Costo, Hesperia, Priora, Saddie, Carbonero, Alita; Name, Willibrodo, Matango, Papirote, Saltarella; Cara de Masa, Aceituna.

Premio RIFLERO.— 900 metros.
Retorta, Rocler, Mulato, Juliana; Francesita, Taglioni, Honolulu, Pavlowa, Burguesa; Antilla; Carillón, Wild Girl, Aralar; Naveta; Turquestán; Prothos.

Premio RECUERDO.— 900 metros.
Pispirita, Coirón; Magistrado Xerosis; Herodoto; Injuria, Flanders; Exhalación; San Vicente; Asiático; Xenops; Xilene; Billy White; Sensation; Pepa de Oro.

Premio RHIN.— 900 metros.
Insula, Djenana, Fantomas, Tigris, Peyuco, Caledonia, Ciñuelo, Farrutilla; Lorita; Maryland; Henry Clay; Madamo; Judex; Silver.

Premio RAQUEL.— 1500 metros.
Rintintín; Boh; War Paint; Bombón Rose; Chichí; Willibrodo; Rezongona; Ferroc; Carillón; Siciliana; Barsaquito; Pilín; Loto, Frangollo; Dover; Winchester; Fideline; Eylau; Herodes; Iriarte; Vendimia.

Premio RAPIDO.— 1,500 metros.
Pispirita, Dándalo, Pintura, Merengue II, Espadaña; Silver, Orense, Víctor Noir; Find-out; Tangola; Kopa; Agosto; Prontitud; Sardónica; Glaneuse; Walpurgis; Hircania; Santa Ana; Singoala; Lacombe.

J. KOHN y Cía.
OPTICOS
Instrumentos para Ingenieros
SANTIAGO :-: VALPARAISO
23 Pasaje Matte—170 Esperalda
Casilla 1509 Casilla 342
DESPACHO EXACTO DE RECETAS DE OCULISTAS
Sección especial para Provincias

GANADORES
El mejor cigarrillo Habano.
60 cts. PAQUETE

LOS TRABAJOS EN LA MAÑANA DE AYER

PISTA DE ARENA

Bordeaux
montado por S. Jiménez, pasó una vuelta en 2.20.

Panizo y Graciosa
montados por aprendices, pasaron una vuelta en 2.31 ganando Graciosa por un cuerpo.

Harold
montado por G. Guerra, e Itálica, por C. Cruz, atropellaron 800 metros en 56, ganando Harold por un cuerpo que completó la vuelta suave y repitió igual distancia acompañado por Legulello en 56 3|5, ganando Harold, por tres cuerpos.

Xia
montada por P. Silva, largó 1.400 metros en 1.37.

Ymola
montada por J. T. Bernal, pasó 700 metros en 46 3|5.

Don Gonzalo
montado por un aprendiz, atropelló 800 metros en 54.

Winchester
montado por G. Guerra, movió 600 metros en 43, después de un descanso repitió igual distancia, en 39 3|5.

Hircania
montada por un aprendiz, largó 1.600 metros en los últimos 1.400 metros, marcó 1-39.

Garros y Antea
montados por aprendices pasaron 1.400 metros en 1.43 y 3|5, llegando iguales.

Chile
montado por un aprendiz trabajó 1.800 metros en 2-8 y 1|5.

La Alegría
montada por H. Huerta, pasó 1.400 metros, en 1.40.

Lacierva
montado por un aprendiz, movió 700 metros, en 46 3|5.

Pimar
montado por un aprendiz largó 1.400 metros, en 1.38.

Manzanares
montado por un aprendiz, pasó 1.600 metros, en los últimos 1.400 metros marcó 1.45.

Old Point y Job
montados por aprendices, atropellaron 700 metros en 48, ganando la primera lejos.

Clavileño
montado por G. Guerra, largó 1.200 metros, en 1.24.

Pegote
montado por G. Guerra, atropelló 700 metros, en 46.

Jaramago
montado por J. T. Bernal Ironducke, por V. Ramírez, pasaron 800 metros en 55, después de un descanso repitieron igual distancia en 55, llegando ambas veces iguales.

Moloch
montado por V. Vergara, atropelló 700 metros, en 48.

Alany
montado por B. Morales y M
por un aprendiz, largaron 1.2
tros en 1.26, llegando iguales.

Chateau Gonthier
montado por G. Guerra, atrop
metros en 55, después de un
canso repitió igual distan
55 2|5.

Toinette
montado por J. Ibarra y X
por R. Henríquez, pasaron 1
metros en 1.24, ganando la pr
por dos cuerpos.

Juana la Loca
montada por un aprendiz y C
donia por R. Henríquez pa
1.200 metros en 1.23 3|5, ga
la primera por un cuerpo.

Redmon y Ferrocarrilero
montados por aprendices, pa
700 metros en 48, ganando Re
por dos cuerpos.

BOMBA
vertical triplex de 5"x8".
Aspiración 4".
Descarga 3".
Ofrece la
Casa Santiago Webb y Co.
ESTADO 156-170
Casilla 1767. Teléf. Ing. 3176-3177

Feria de Productos Agrícolas
MATUCANA N.o 10
HOY MARTES, REMATE de Frutos del País.
SOCIEDAD COMERCIAL DE AGRICULTORES
LUIS SUBERCASEAUX,
Gerente.

A PRECIOS BAJOS

Las grandes ofertas que GATH & CHAVES inició ayer en sus Departamentos de MENAJE, SANITARIOS, LENCERIA NIÑAS Y LAYETTES, terminan a las 7 P. M. de hoy.

BLANCO, ofrece hoy algunos de sus excelentes artículos A PRECIOS ESPECIALES.

TAPICERIA, CORBATERIA, SOMBRERERIA Y BLUSAS Y BATAS siguen brindando oportunidades A PRECIOS CONVENIENTES.

Aproveche nuestras ofertas que son una positiva economía para Ud

EN BLANCO:

TOALLAS afelpadas, blancas, tamaño grande, c|u. $	5.95
REPASADORES para cristal, calidad especial, la docena $	24.00
FUNDAS de lienzo lavado, con vainilla, c|u. $	2.95
CUADRADOS de lienzo lavado, con vainilla, c|u. $	3.95
COLCHAS de piqué, blancas, para catrecito, c|u.	10.90
COLCHAS para cuna, piqué de hilo festoneadas, c|u. $	14.90
COLCHAS de piqué de hilo festoneadas, tamaño 220 por 265, cada una $	78.00
LIENZO "ALICIA", clase extra, la pieza de 20 yardas, a $	34.00
LIENZO "GATH & CHAVES" N.o 300, clase muy superior, 85 centímetros de ancho, pieza de 20 yardas, a	52.00
JUEGOS de cama en rica crea, con deshilados a mano; el juego, a $ 95.00, y $	85.00
FUNDAS para almohadas, con deshilados a mano, c|u. $ 18.50 y $	14.00
CUADRADOS con deshilados a mano, lindos dibujos, cada uno. $ 21.50 y $	17.50
SABANAS de crea especial, con deshilados a mano, c|u. $	60.00
JUEGOS de cama, en crea calidad extra, con bordados a mano; el juego, desde $	150.00

EN MENAJE:

JUEGOS para mesa de semi-porcelana inglesa "A. Makin", compuestos de 83 piezas, para doce personas, todas las piezas decoradas, con pequeñas guirnaldas de flores rosadas y filete dorado. El juego $	320.00
PLATOS extendidos u hondos de loza blanca ingleza "Johnson Bros", lisos o labrados, c|u. $	1.95
Los mismos plaots, para postre, c|u. $	1.65
SERVICIO para café, de porcelana fina, compuestos de 6 tazas con platillo, una cafetera, una lechera y un azucarero, finamente decorados y filetes dorados. El juego, a $ 35.00 y $	29.50
BOTELLAS de greda porosa, especiales para refrescar el agua, desde $	7.80
COPAS de medio cristal "Portieux". modelo ballón, para agua, cada una $	1.65
COPAS de medio cristal "Portieux", modelo ballón, para vino, cada una $	1.50
COPAS de medio cristal "Portieux", modelo ballón, para vino generoso $	1.20
COPAS de medio cristal "Portieux", modelo ballón, para oporto $	1.05
COPAS para vino, de medio cristal reforzado, docena $	9.00
FUENTES redondas, hondas, de medio cristal labrado, diámetro 26 centímetros, c|u $	7.50
SERVICIOS de cubiertos Alpaca francesa, reforzados, primera calidad, con cuchillos ingleses, mango de alpaca, compuestos de: 12 cucharas de mesa, 12 tenedores, 12 cuchillos, 12 cucharas para postre, 12 tenedores, 12 cuchillos, 12 cucharitas de té y 1 cucharón. El juego $	375.00
CUCHILLOS para mesa, acero Rodgers y Sons, con cacha blanca, docena $	54.00
CUCHILLOS para postre, hoja de acero fino, docena, $ 15.00 y $	14.40
EN PLAQUE FINO OFRECEMOS: Paneras, Centros de mesa, Jardineras, Compoteras, Timbres, Floreros, Baldes para hielo, Mantequilleras, Pickleras, Alcuzas, Jardineras, Juegos de té y café, Bomboneras, etc., etc.	
BALDES para hielo, en aluminio y pulido, c|u. $	18.50
SALIVADERAS niqueladas, altas, forma copas, a $	14.90
ALCUZAS niqueladas cinco frascos y palillero, c|u $	17.50
NECOL, líquido especial para pegar loza, cristales, terracotas, etc., etc., el tarrito, a $	1.20
MAGNIFIQUE, insuperable jabón sapolio, c|u. $	0.90
PAÑOS Blitz, para limpiar bronce, c|u. $	1.50
HUINCHAS caza moscas, infalibles, la docena de rollos, a $	1.80
TOXPIR, lo mejor y más eficaz para destruir las moscas, c|u. $	0.90
EN OBJETOS DE FANTASIA, encontrarán también una infinidad de artículos a precios de réclame.	

EN SOMBRERERIA:

CANOTIERS de paja rustic, fabricación inglesa, en tres modelos muy elegantes, a $ 21.50, $ 18.50 y $	15.50
CANOTIERS de paja rustic de la afamada marca "Borsalino", en 12 distintos modelos, a $ 22.50 y $	27.50
EN SOMBREROS DE PANAMA (PITA) ofrecemos el más extenso surtido, en modelos para niños, caballeros y amazonas, a precios muy convenientes.	

EN SANITARIOS:

BAÑOS de hierro enlozado, tamaño grande, con desagüe y rebalse de bronce niquelado, c|u. $	395.00
LAVATORIOS pedestal de loza inglesa, frente redondo o cuadrado, con llaves y desagüe de bronce niquelado, c|u. $	350.00
EXCUSADOS completos, con estanque reglamentario de 18 litros, bajada de plomo, asiento de madera barnizada y demás accesorios, con tapa blanca. El juego. $	139.50
Los mismos excusados con tapa amarilla, el juego $	135.00
PAPEL higiénico, inglés, en rollo crepé, c|u. $ 1.10; liso, a. $	0.80
PAPEL higiénico en paquetes, especial para cajas, c|u. $	0.70
AMPOLLETAS eléctricas de filamento metálico, de 50, 32, 25, 16, c|u. $	2.40
PLAFONIERS globo de cristal, con soporte de bronce, c|u., desde $	65.00
LAMPARAS de bronce, con tres luces, tulipas de cristal fantasía, cada una $	135.00
CADENAS de bronce para lámparas, el metro, desde $	6.50
CADENAS para lámparas, bronceadas, el metro, desde $	3.90
FLECOS de cristal para lámparas, el metro, desde $	5.80
TOALLEROS de bronce niquelado, variados modelos, c.u., desde $	10.50
REPISAS de cristal con soportes de bronce niquelado, varios tamaños y modelos, c|u., desde $	25.00
Además, hay: Jaboneras, Porta-vasos, Porta-papel, Ganchos, Espejos, etc., etc.	

EN LENCERIA NIÑAS:

CALCETINES en algodón blanco, calados, para años 1 a 3, a $ 1.75 y $	1.50
CALCETINES de hilo, lisos, cuchilla calada, para años 1 a 5, a $ 3.95 y $	1.95
CAMISAS en bramante lavado, adornados de festones y vainillas, para años 3, a $	2.90
CAMISAS en bramante, adornadas de broderies y alforcitas para años 8 a 10, a $ 4.90; y de 5 7 a $	3.50
CALZONES en lienzo, adornados de tiras bordadas, para años 10 a 13, a $ 4.90; y 6 a 9, a $	3.75
CORSES en buen coutil blanco, rosa y celeste, modelos muy prácticos para jovencitas de 14 a 18 años, a $	13.90
PIJAMAS en céfiro liso, combinado de fantasía, para años 8 a 12, a $ 15.90; y 3 a 7, a $	10.90
COMBINACION enagua, en rico lienzo, adornados de entredoses y puntilla broderie, para años 8 a 11, a $ 10.50; y 4 a 7, a. $	8.90
COMBINACION delantal en céfiro de color, para años 4 a 6, a $	6.90

EN TAPICERIA:

COTY para colchón, extenso y variado surtido en colores y calidades, el metro, desde $	7.50
GASAS y punto para cortinados, blanco y crema, en distintas calidades, el metro, desde $	6.40
MADRAS Muslin, artículo de alta novedad, en estilos orientales, extenso y variado surtido en gustos y calidades, el metro, desde $	9.50
CRETONAS de algodón, ancho 80 centímetros, variedad en colores y calidades, el metro, desde $	6.50
CRETONA de algodón y de hilo, doble ancho, completo y variado surtido en colores, gustos y calidades, el metro, desde $	10.80
ARPILLERA, color unido, ancho 1.90, artículo especial para cortinado o carpeta de mesa, lavable, el metro $	22.50
PERGAMOID, ancho 1.30, imitación cuero Búfalo, distintos colores, calidad extra, el metro $	33.50
GENEROS para tapices o cortinados, extenso y variado surtido en estilos, gustos y calidades, el metro, desde. $	12.90
FUNDAS para cojines, en algodón, hilo y seda, variado surtido, desde $	19.50
PISOS de felpa mohair, completo y variado surtido en colores y tamaños, con y sin flecos, desde $	19.50
CAMINOS alfombra, en lana tripe rizado, ancho 60 y 70 centímetros, en distintos colores y calidades, el metro, desde $	9.25
CAMINO yute, color unido, en distintos anchos y calidades, desde $	6.90
ALFOMBRAS hechas, fabricación inglesa, en tripe lana cortada, artículo de superior calidad, extenso y variado surtido en estilos y colores, desde $	95.00
CARPETAS de yute, colores granate y verde, con lindas guardas floreadas, todas con flecos y en distintas medidas, desde $	37.80
CARPETAS de arpillera, en distintas medidas, con bonitas guardas pintadas, lavables, desde $	80.00
CARPETAS de felpa, color unido, en verde, granate, café y azul, con flecos y en distintas medidas, desde $	210.00
CORTINADOS, punto blanco y crema, con y sin vuelo, completo surtido en estilos, gustos y calidades, desde $	48.50
STORES de punto point sprit blanco, con y sin vuelo, variado y extenso surtido en estilos y calidades, desde $	45.00
CORONAS de bronce para dosel de cama, artículo de alta novedad, desde $	78.50
VITRINAS para salón, con lindas aplicaciones de bronce, desde $	595.00
BRIN de hilo a listas lacres y marrón, calidad extra, ancho 1.90, especial para cortinados de Hall y Galerías, el metro, a $	39.80

EN CORBATERIA:

CORBATAS "Nelson" en foulard de seda, fondo azul marino, con dibujos o pintas blancas, a $	4.50
CORBATAS como las anteriores, forma Papillón o Boulevard, a $ 3.50 y $	2.50
CORBATAS Nelson en seda fantasía, muy buena clase, gustos de alta novedad, a $ 12.50 y $	9.50
CORBATAS tejidas de seda vegetal, a $	12.90
CORBATAS tejidas de pura seda animal, a $	19.50
CIGARREROS de metal inalterable, modelos muy prácticos y elegantes, a $	21.50
MONEDEROS de cuero, a $	0.50
BILLETERAS de cuero, varios modelos, a $ 6.90 y $	4.90

EN LAYETTES:

VESTIDITOS en percala, varios gustos, adornos de organdí, para años 1 a 2 1|2, a $	9.50
COMBINACION bombacha, en buena percala, variedad de colores, modelo muy práctico, para años 3, a $	10.90
VESTIDOS en buen piqué borlo, estilo para varoncitos y niñitas hasta de tres años, a $	17.50
VESTIDITOS en crepé de algodón, blanco, combinado de pespuntes en colores, para años 1 a 3, a $	13.90
VESTIDITOS en nansú, adornados de encajes y moños de cintas, variedad de modelos y clases, desde $	29.50
VESTIDITOS en tul de fantasía, con fondo de pongé blanco, rosa y celeste, modelos nuevos, para años 1 a 3, a $	42.50
SOMBRERITOS en falla de color, forma Belerito, para bebés hasta de 2 años, a $	10.50
CAPELINAS en piqué borlón, bordadas a mano, modelos recién recibidos, para bebés hasta de 4 años, a $	29.50

EN BLUSAS Y BATAS:

BATAS para casa en crespón, céfiro o percal de algodón, colores muy variados, en diversas hechuras, a $	19.80
BATAS en velo de algodón fantasía, forma vestido, a $	21.50
BATAS en rico percal francés, adornadas con guardas de fantasía, a $	29.50
UN GRAN SURTIDO de Batas para interior de casa, en crepé, esponjas o velos de algodón, desde $	39.50
BLUSAS en muselina de algodón, blancas, muy variados, modelos, desde $	9.50
BLUSAS en velo, colores unidos o de fantasía, bonitas hechuras, desde $	12.50

GATH & CHAVES

REPARACION DE NEUMATICOS HALBERSTADT y Co.
Delicias 1437-Teléfono 3313

CRONICA POLICIAL

LA CORTE SUPREMA ENVIA AL FISCAL LOS ANTECEDENTES SOBRE LA EXTRADICION DE RAFAEL VELASCO HERNANDEZ

Aún no aparece por ninguna parte el misterioso Angel Pinochet, vendedor de acciones Cacheuta

Se activa el proceso por emisión fraudulenta de acciones de la Sociedad Austral de Maderas

Los obreros Vidal y Alarcón recurrirán en grado de queja a la Corte de Apelaciones

El juez solicita informe médico respecto de José 2.o Neira

El proceso por defraudaciones en los fletes ferroviarios

Fallece en la Asistencia Pública un herido a puñal en la calle Martínez de Rozas

El "Siete Pelos" en poder de la justicia

Intento de suicidio. — Envenenamientos. — Muerte repentina

NUEVOS ANTECEDENTES RESPECTO DE LA EXTRADICION DE VELASCO HERNANDEZ

LA CORTE SUPREMA PIDE INFORME AL FISCAL

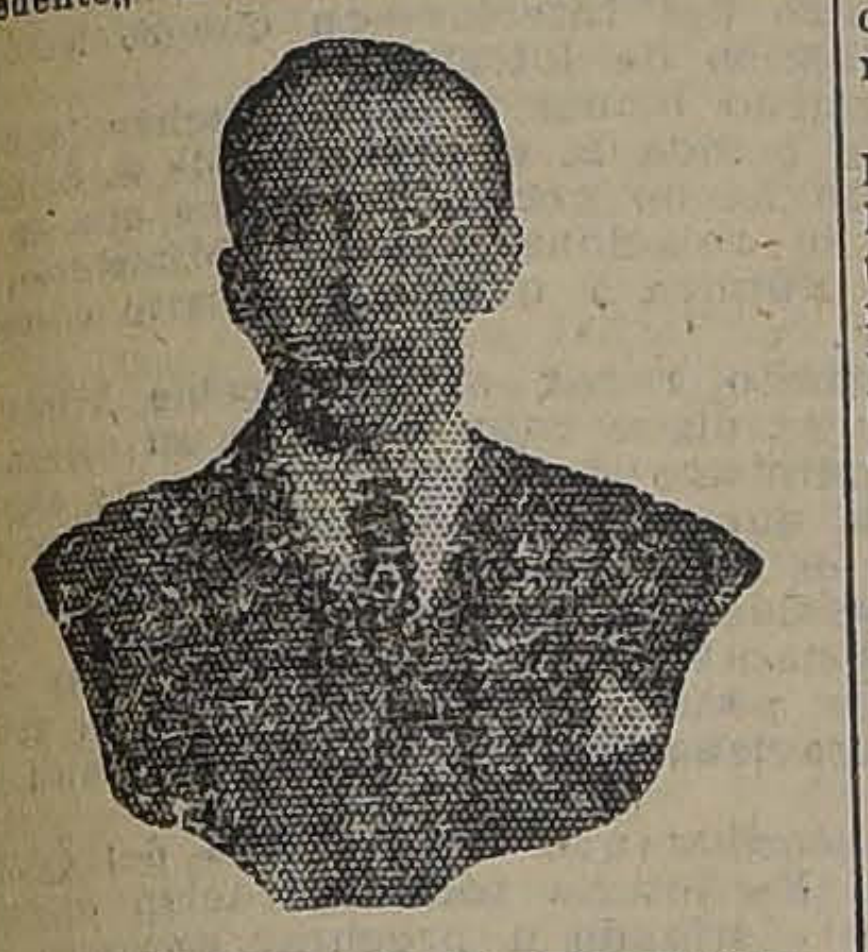

RAFAEL VELAZCO HERNANDEZ

En "La Nación" del Domingo publicamos una amplia información respecto de los nuevos antecedentes acumulados en la solicitud del Gobierno del Uruguay que pide la extradición de Rafael Velasco Hernández, estafador internacional que cometió en Montevideo diversos delitos de esa especie.

Como hemos dicho en esa información, la principal acusación que existe contra Velasco es la estafa de $ 36,000 uruguayos hecha al Banco Anglo Suramericano de esa localidad.

Según comunicación oficial de la Legación del Uruguay en Chile, su Gobierno ofrece nuevos antecedentes respecto del culpable, fuera de los que ya han sido enviados a la Corte Suprema, Tribunal de quien depende la extradición del reo.

La misma Legación ha manifestado también, como tuvimos oportunidad de publicar el Domingo último, que el gerente de la institución bancaria estafada, señor Federico Tomás Jacoby, estaría dispuesto a venir a Chile para reconocer al reo Velasco Hernández, quien traería también otros antecedentes de importancia para comprobar ante la Corte Suprema la culpabilidad del delincuente.

El juzgado que instruyó el sumario en Montevideo, contra Velasco, por las estafas al Banco Anglo, envió todos los antecedentes que tiene contra este sujeto a la Legación del Uruguay en Chile, antecedentes que por intermedio del Ministerio de Relaciones Exteriores fueron puestos a disposición de la Corte Suprema. Este alto Tribunal acordó en su última reunión, enviar los antecedentes al fiscal, a fin de que dictamine respecto de los últimos oficios de la Legación uruguaya, que ofrece nuevos datos respecto de la culpabilidad del reo.

Se espera el informe del fiscal para que la Corte falle este ruidoso asunto.

Una escena de amor en el Juzgado del crimen de turno

A pedido de una señorita y de su familia fué detenido y puesto a disposición del juzgado del crimen un sujeto joven y no mal parecido.

Los denunciantes se quejaban de que el sujeto no dejaba a sol ni a sombra a la señorita y que la perseguía y la molestada continuamente.

Interrogado por el juez en presencia de los reclamantes el sujeto expresó:

—Pero, señor juez, si amo a la señorita. La morena me tiene loco y no sé lo que siento cuando la veo. Mi corazón estalla tan pronto diviso su divina silueta y no me queda otra cosa que seguirla cuando tengo la fortuna de contemplarla desde lejos.

Ese es mi único delito; mi único pecado. Embelesarme en mirarla, seguirla para no perderla de vista y volverme loco de contento cuando me mira.

Y si Ud., señor juez, me condena porque amo a la morena, condéneme y soportaré todo por ella.

Ante tan solemne declaración y en vista que no había delito que castigar, pues sólo se trataba de amor sin resultados trágicos ni peligrosos, el juez puso en libertad al elocuente admirador de la bella morena.

La señorita, objeto de pasión tan ardiente, lanzó una miradita compasiva al sujeto, quedando todo en paz, sin rencores que hagan peligrar la calma futura de nadie.

CON CUCHILLO.—En circunstancias que Juana López acudió a defender a un hijo suyo que era agredido por Luis Véliz, éste le dió de cuchilladas hiriéndola gravemente.

ALCANCE DE NOMBRES. — Don Oscar Ibáñez Olivares, Inés de Suárez 1087, nos manifiesta que él no es Oscar Ibáñez que aparece en un párrafo policial.

Las facultades mentales de José 2.o Neira

En diversas ediciones anteriores hemos dado cuenta acerca del crimen cometido en la calle 10 de Julio y del cual falleció Miguel Labra Villanueva.

Como se sabe, autor de ese homicidio fué José 2.o Neira, quien según todas las apariencias, se encontraba con todas sus facultades mentales perturbadas.

El juez señor Rondanelli que instruye el sumario respectivo, pidió ayer informe médico sobre el estado mental del reo.

Los médicos señores Volney Quiroga y Germán Greve deberán expedir ese informe.

Incomunicados que pasan a la Cárcel

En la Sección de Detenidos se encuentran incomunicados por diversos delitos, los siguientes individuos: Manuel Viera M., Juan Correa, a quienes se procesa por homicidio;

Roberto Alvarez y David Rojas.

Ayer a última hora ingresaron a la Cárcel Pública.

Hurto de consideración

Fué detenida por la Sección de Seguridad Elena Viera Frías acusada de ser la autora del hurto de varias especies de valor.

La Viera fué trasladada ayer de orden del juez del crimen a la Casa Correccional.

Se busca al marido de la Viera, conocido con el nombre de "El Zapateador Inglés", a quien se cree que tenga participación en el robo.

El proceso por emisión fraudulenta de acciones de la Sociedad Central de Maderas

Hemos estado informando que este proceso que se instruye en el primer juzgado del crimen ha estado activándose en estos últimos tiempos.

Ayer se presentaron al juzgado a declarar varias personas que habían sido citadas anteriormente.

El siete pelos

Ha sido aprehendido Angel González Guajardo, álias el "Siete Pelos,, individuo de antecedentes perversos y que se dedica especialmente al robo.

Al "Siete Pelos" se le considera culpable del forado efectuado el 12 de Agosto en la casa de don Alberto Chapauser, ubicada en la calle Centenario N.o 810.

En esa época, por no haberse presentado ningún reclamante, obtuvo su libertad.

También se le considera autor del robo de varios sacos de lana a la señora Elcira Montt, San Gerardo 828.

Es autor además del robo de varias planchas de zinc.

Todas estas especies se encuentran en poder del juzgado del crimen.

Aprehendieron al "Siete Pelos" los agentes señores Amador Villegas y Manuel Moraga, en circunstancias que se hallaba en Santa Laura.

Defraudaciones en los fletes ferroviarios

El ministro señor Ricardo Dueñas continuó trabajando ayer en este proceso.

Se presentaron a declarar varias personas que habían sido citadas anteriormente y se ordenaron hacer nuevas citaciones.

QUEMADURAS CAUSADAS POR UNA EXPLOSION.—Juan D. Cortés se encontraba arreglando una lámpara a carburo, cuando ésta hizo explosión.

A causa del accidente, Cortés recibió graves quemaduras en la cara, por lo que fué conducido a la Asistencia Pública.

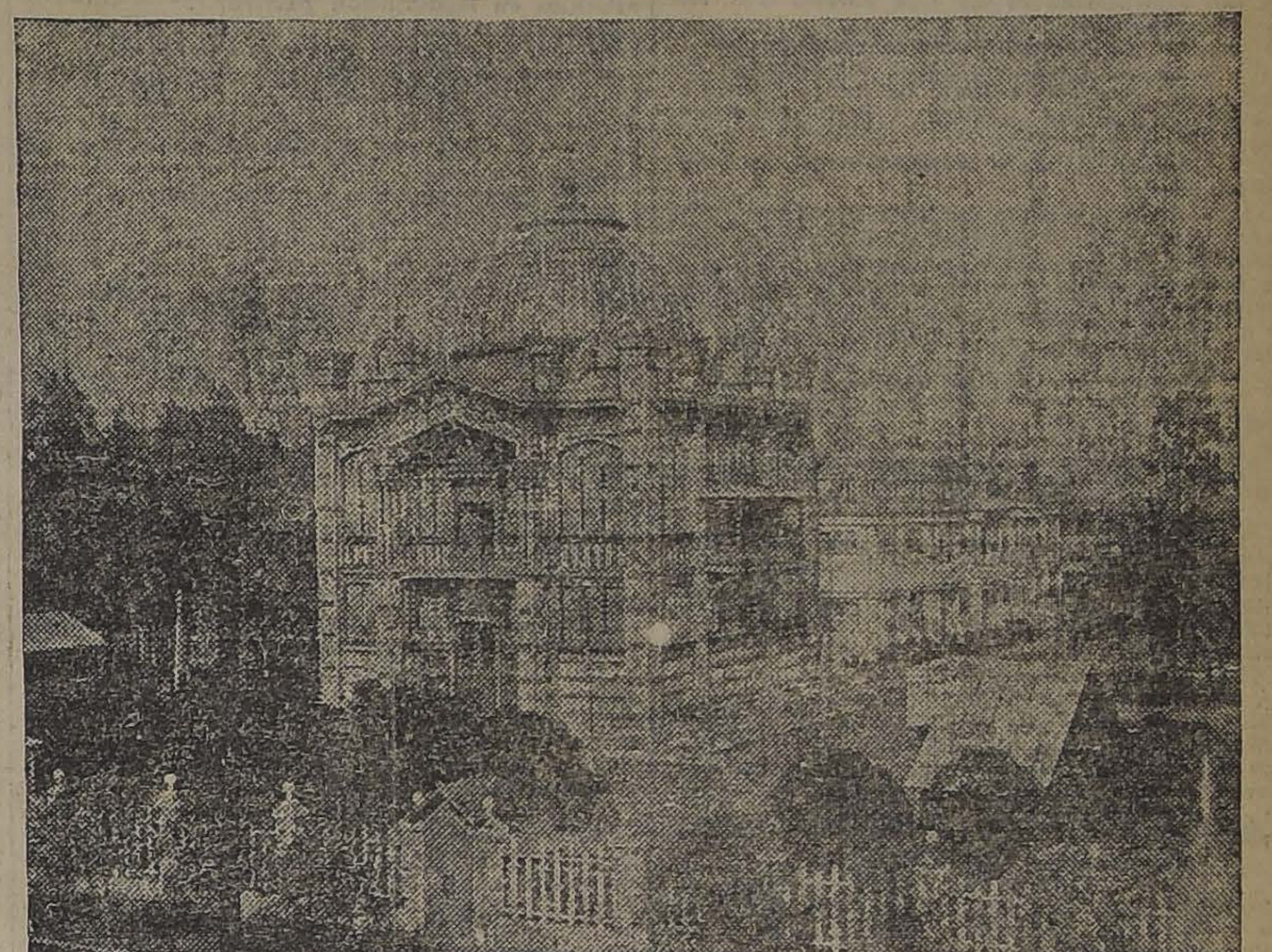

EXPOSICION INDUSTRIAL
DE SETIEMBRE

VALOR DE LA ENTRADA
De 9 a 12 M. y de 2 a 7 P. M. $ 3.-
La entrada de los carruajes a la Quinta es libre
De 4 a 7 habrá música en la explanada de la Exposición.
Para el próximo Domingo varios exponentes harán obsequios a los asistentes

Homicidio en la calle Martínez de Rozas

La policía dió cuenta al juzgado del crimen de haber sido asesinado por un desconocido Adolfo Aravena.

La víctima recibió una puñalada de tan graves consecuencias, que dejó de existir momentos después en la Asistencia Pública.

De orden del juzgado del crimen se iniciaron las investigaciones del caso para dar con el paradero del autor de la puñalada mortal.

La Sección de Seguridad dió con el culpable, quien resultó ser Luis Hermosilla García.

El crimen se efectuó en la calle Martínez de Rozas.

El homicida será puesto hoy a disposición del juez señor Aguirre.

$ 2,600 EN ESPECIES.—La señora Paulina Barthelot dió cuenta a la 7.a Comisaría que penetraron ladrones a su domicilio y le robaron varias especies que avalúa en $ 2,600.

INTENTO DE SUICIDIO.—Fué conducido a la Asistencia Pública don Aliro Valenzuela, con una herida en la sien derecha.

El señor Valenzuela se disparó un tiro con una pistola Colt, con intento de suicidarse.

ENVENENAMIENTOS. — Hermógenes Matus y Ramón Rodríguez fueron conducidos a la Asistencia Pública, con síntomas de envenenamiento.

LOS DIENTES DEL HERMANO.— Manuel Pinto expuso en la 9.a Comisaría que su hermano Maximiliano le había dado de golpes, despedazándole dos dientes.

Ladrones aprehendidos

La Sección de Seguridad aprehendió a un carretelero a quien encargaron retirar de las bodegas del ferrocarril 16 sacos de carbón, pero que no dió cuenta de ellos.

—También se aprehendió a Manuel Viera, confeso de haberse robado en una casa ubicada en la Avenida Vicuña Mackenna, cinco ollas de aluminio.

El proceso de las Cacheutas

¿QUIEN ES Y DONDE ESTA ANGEL PINOCHET?

Aún no aparece por ninguna parte Angel Pinochet, el misterioso sujeto que mandó a vender 7,500 acciones petrolíferas Cacheuta.

A pesar de las activas investigaciones que se han hecho para dar con su paradero, éste no aparece por ninguna parte.

Por esta causa el denuncio que se hizo a la justicia por una sospechosa negociación, y de la cual "Los Tiempos" dieron amplias informaciones, aún permanece estacionaria en el primer juzgado del crimen.

El proceso a los obreros Vidal y Alarcón

El juez señor Villagra, que instruye el proceso contra los obreros Héctor Alarcón e Isidro Vidal Hernández, por la muerte de don Julio Covarrubias Freire, se declaró ayer implicado para dictar sentencia.

Como hace ya siete meses que ese proceso está para sentencia, los reos indicados han recurrido en grado de queja a la Corte de Apelaciones.

FALLECIMIENTO REPENTINO.— Marcos Kuljos P., en circunstancias que se encontraba esperando un tranvía conjuntamente con su hermano Andrés, sufrió un ataque muriendo instantáneamente.

Del hecho se dió cuenta a la 13 Comisaría.

"EL FICHA".—Fué remitido a la Asistencia Pública Aurelio Arismendi con una herida grave que le fué inferida por Augusto Fuentes, álias "El Ficha".

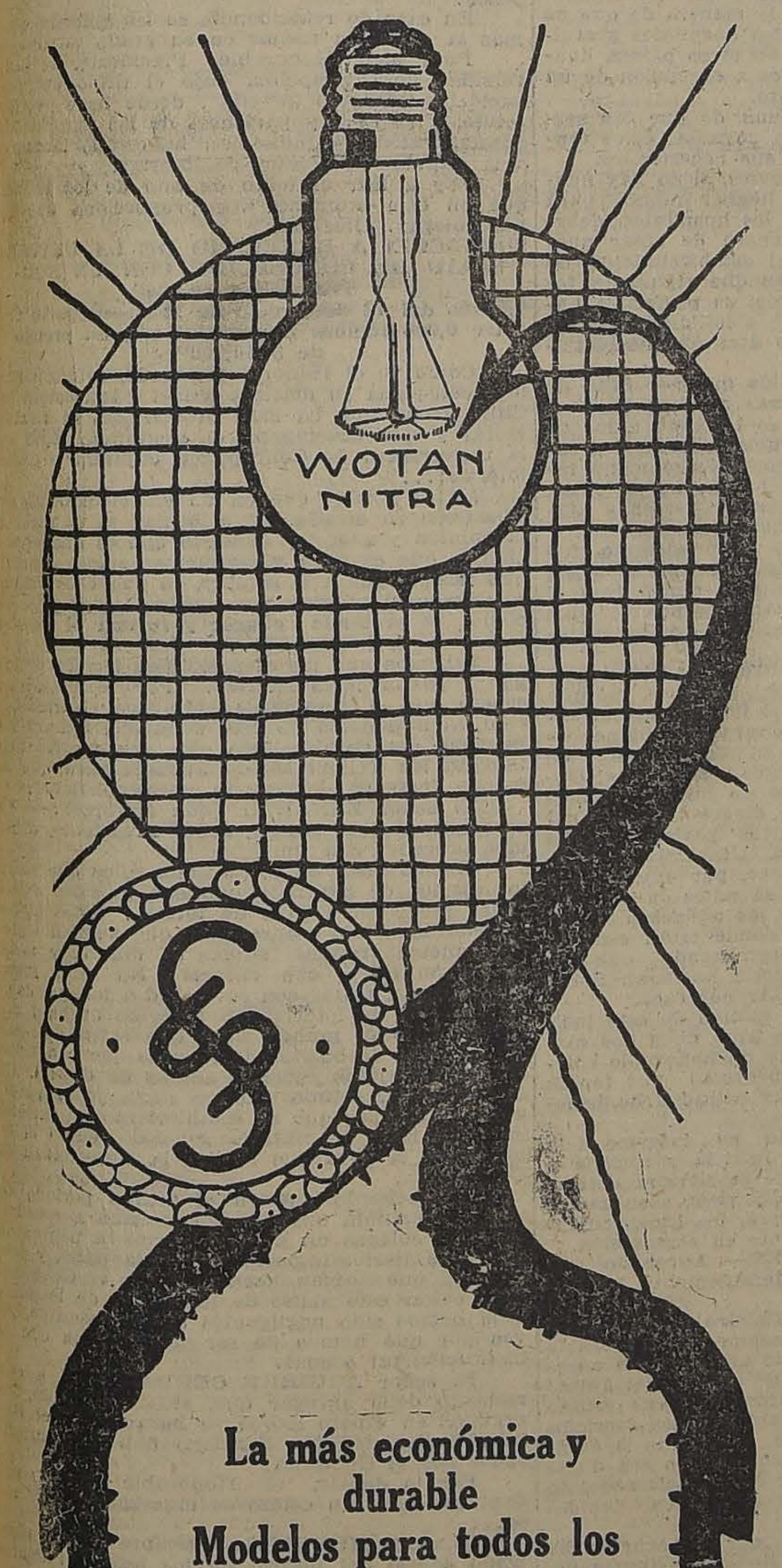

La más económica y durable
Modelos para todos los usos
IMPORTADORES:
SIEMENS, SCHUCKERT, LTDA.
1025-HUERFANOS-1025

POR 2 DIAS
Continuará
LA VENTA DE
RETAZOS!
SE LIQUIDAN A MITAD DE PRECIOS
GENEROS DE LANA Y SEDERIAS
Casa Muzard

EN DIEZ MINUTOS
Al color que desee con un tarrito de SCHICK Sombrero nuevo

No tire su viejo sombrero

POR MAYOR:
G. Klimesch, Droguería Francesa, L. Despouy y Cía., Daube y Cía., Pablo A. Bauer y Cía., L. Testart, A. Bucking, B. Hoyos, Betteley y Cía.
N|o.

CALDERAS MOTOR
"LEFFEL"
especial para el campo.
Levanta presión rápidamente, con cualquier combustible.
Precios bajos.
RAAB, ROCHETTE, ROCA & Cía.
SUC. DE RAAB, BELLET y Cía.
Estado 235, Santiago.—Brasil 264, Valparaíso

PINTURAS
BLANCA DE ZINC
BLANCA PREPARADA
EN TARROS DE 5 Y 10 KILOS
AL AGUA, "MATOLIN"
Aceite de Linaza Genuino Inglés
OFRECEN PARA ENTREGA INMEDIATA:
WILLIAMSON & COMPAÑIA
BANDERA ESQUINA CATEDRAL

CONGRESO NACIONAL

CAMARA DE SENADORES

(VERSION OFICIAL)

Sesión 67 ordinaria en 25 de Setiembre de 1922

PRESIDENCIA DE LOS SEÑORES CLARO SOLAR Y CORREA OVALLE

ASISTENCIA

Asistieron los señores Aguirre, Arancibia Laso, Ariztía, Bañados, Briones Luco, Bulnes Concha S. don Juan E., Concha don Luis E., Echenique, Edwards, Errázuriz Lazcano, Garnham, Gatica, González Errázuriz, Huneeus, Lyon Peña, Ochagavía, Opazo, Silva Cortés, Tocornal, Torrealba, Urrejola, Yáñez, Zañartu don Enrique y don Héctor y los señores Ministros del Interior, de Relaciones Exteriores, Culto y Colonización y de Hacienda.

ACTA

Se leyó y aprobó el acta de la sesión anterior.

CUENTA

Se dió cuenta:

1.o De un mensaje del Presidente de la República, en que inicia un proyecto que lo autoriza para invertir $ 1,571.25 en cancelar los gastos originados en la sepultación de los restos del ex-Gobernador de Los Andes, don Manuel Mardones.

Pasó a la Comisión de Presupuestos.

2.o De un oficio del señor Ministro de Ferrocarriles, con que remite los datos relacionados con el alza de tarifas en el ferrocarril de Arauco y en el de Penco.

Se mandó poner a disposición de los señores Senadores.

3.o De una moción de los señores Senadores don Pedro Aguirre Cerda y don Francisco Huneeus, en que proponen un proyecto que concede por gracia una pensión a la hija soltera del teniente coronel graduado del Ejército que hizo la campaña del Perú en 1838-39, don Pío del Fierro Talavera.

Pasó a la Comisión de Guerra y Marina.

4.o De dos oficios: uno de la Comisión de Legislación y Justicia, y el otro de la Comisión de Hacienda y Empréstitos Municipales, en que comunican haberse constituído y designado Presidente al señor don Eduardo Opazo.

Se mandaron archivar.

5.o De un telegrama de la Asamblea Conservadora de Constitución, que expresa que reunida el 24 del presente mes, acordó, por unanimidad, enviar a la mayoría del Senado su incondicional adhesión por su actitud en la cuestión internacional.

Se mandó archivar.

6.o De una solicitud de la Municipalidad de Santiago, en que pide el despacho del proyecto del Ejecutivo sobre aprobación de la cláusula 4.a del contrato celebrado entre la referida Corporación y la Empresa de Tranvías Eléctricos.

Se mandó agregar a los antecedentes de este asunto.

COMISION CONSERVADORA

El señor CLARO SOLAR (Presidente). — Propongo fijar el Miércoles próximo, a las cinco de la tarde, para elegir miembros de la Comisión Conservadora.

Si no hubiera inconveniente, quedaría así acordado.

Acordado.

ELECCION DE ANTOFAGASTA

El señor CLARO SOLAR (Presidente). — Para presenciar la próxima elección de Senador que debe practicarse en el departamento de Antofagasta, propongo a los señores Barros Errázuriz, Errázuriz Lazcano y Bañados.

Si no hubiera inconveniente, quedarían aprobadas estas designaciones.

Acordado.

PELICULAS CINEMATOGRAFICAS

El señor CLARO SOLAR (Presidente). — Si no hubiera inconveniente por parte del Senado, podríamos continuar la discusión del proyecto sobre espectáculos cinematográficos.

Acordado.

El señor ZAÑARTU (don Enrique).—Como creo que ese proyecto será de fácil despacho, insinúo que en seguida nos ocupemos del proyecto relativo al puerto de Concepción.

El señor CLARO SOLAR (Presidente). — No he anunciado para hoy el proyecto a que se refiere Su Señoría, pero pensaba anunciarlo para mañana.

El señor ZAÑARTU (don Enrique).—Creo que no habrá inconveniente para tratarlo en la sesión de hoy.

El señor BULNES.—Que se anuncie para mañana.

El señor CLARO SOLAR (Presidente). — Ofrezco la palabra sobre el artículo y las modificaciones a que se ha referido el señor Senador por Concepción, en primer lugar.

El señor SECRETARIO. — El artículo 3.o del proyecto cuya discusión se ha acordado continuar dice así:

"Autorízase al Presidente de la República para dictar, en el plazo de tres meses, un reglamento para la aplicación de la presente ley. Dicho reglamento podrá imponer multas hasta de mil pesos por cada infracción, sin perjuicio del comiso de la película y de la clausura hasta por un año de la sala de espectáculos o teatro en que se hubiere cometido la infracción".

El señor Presidente propone que se redacte este artículo en los términos siguientes:

"Autorízase al Presidente de la República para dictar en el plazo de tres meses un reglamento para la aplicación de la presente ley; en el que se designará la Comisión de funcionarios encargados gratuitamente del examen de las películas antes de su internación".

Por su parte el Honorable Senador por Concepción, señor Concha don Luis Enrique, ha formulado indicación para que se consulten en esta ley las disposiciones contenidas en el artículo 2.o del proyecto original, propuesto en su moción por el Honorable Senador por Santiago, señor Huneeus, en cuyo artículo se determina la forma en que se ha de constituir la Inspección General.

El Honorable Senador por Maule, señor Silva Cortés, ha formulado indicación para que se establezca que las infracciones a esta ley serán penadas con una multa de mil pesos y el comiso de la película.

El señor CLARO SOLAR (Presidente). — Ofezco la palabra sobre el artículo y las modificaciones propuestas.

El señor HUNEEUS.—Veo, señor Presidente, que se hace necesario ampliar un poco las disposiciones de este artículo, dividiéndolo en dos o tres que establezcan junto con las penas los procedimientos que se han de observar para la revisión de las películas.

El artículo que estamos discutiendo consulta tres ideas: primera, la multa; segunda, el comiso; y por último, la comisión o facultad que se otorga al Presidente de la República para dictar un reglamento destinado a dar su debido cumplimiento a las disposiciones de esta ley.

Las dos primeras ideas, relativas a la multa y el comiso, indudablemente deben quedar incorporadas en la ley, no obstante que habría conveniencia en determinar la forma en que esas sanciones deben aplicarse. Pero se han formulado observaciones en el curso del debate respecto a la situación en que se encontraría el Presidente de la República para dictar un reglamento que debería originar la creación de empleos públicos, como los de inspectores de películas, a los cuales sería menester asignarles una renta, lo que sólo podría hacerse por medio de la ley.

A mi juicio, señor Presidente, no es posible encomendar la revisión de las películas cinematográficas que han de internarse al país sólo a una o dos personas que se encontrarían en una o dos de las aduanas de la República, sin establecer al mismo tiempo el derecho de los internadores para apelar de las resoluciones expedidas por los inspectores. De no establecerse este derecho de apelación a favor de los internadores de películas, quedaría entregado exclusivamente a dichos inspectores una arma que fácilmente podría prestarse para perjudicar o beneficiar a determinadas personas o empresas. Esto podría dar lugar a innumerables abusos, y podría llegarse a establecer en manos de esos funcionarios una verdadera dictadura.

El proyecto que tuve el honor de presentar consideraba estas dos ideas separadamente. El papel de los inspectores y la apelación concedida ante el Consejo, y celebro que el Honorable señor Concha haya pedido que se vote por separado el artículo 2.o consultado en mi proyecto, porque dicho artículo, junto con el 7.o del mismo proyecto, tiende a organizar la revisión en los términos en que es indispensable hacerlo.

De ahí es que, sin extenderme en otras consideraciones, pido que antes del artículo 3.o se vote la indicación que formulé en la sesión última y a la cual no ha dado lectura el señor secretario.

El señor CLARO SOLAR (Presidente).—¿Su Señoría ha reproducido el inciso a) del artículo 2.o de la moción?

El señor HUNEEUS.—Yo propondría como artículo 3.o el artículo 1.o del proyecto inicial, que dice: "Créase una inspección general de espectáculos cinematográficos, etc.", y agregar como inciso el artículo 2.o, que determina la manera de constituir la inspección.

El señor ECHENIQUE.—¿Cuál es la indicación?

El señor CLARO SOLAR (Presidente).—El Honorable Senador por Santiago propone que se consulten en vez del artículo que faculta al Presidente de la República para reglamentar la ley, los artículos 1.o y 2.o de la moción de Su Señoría.

El señor BULNES.—Desearía saber si el proyecto está aprobado en general.

El señor CLARO SOLAR (Presidente).—Sí, señor Senador; y ya se han aprobado dos artículos en la discusión particular.

El señor BULNES.—Si hubiera estado presente en la discusión general, posiblemente habría formulado algunas observaciones. Habría preguntado si existe una comisión de censura para los espectáculos teatrales, porque si no existe no se ve la razón para establecerla respecto de los biógrafos.

Yo comprendo que hay una razón de moralidad general que estos espectáculos estén sometidos a cierta vigilancia, porque no es posible que el biógrafo sea escuela de ciertos delitos, que se presentan bajo una forma simpática y atrayente y que perturban el criterio de las gentes que presencian las exhibiciones cinematográficas; pero de ahí a conceder al Presidente de la República la facultad de que califique estos espectáculos, me parece que hay alguna distancia.

El biógrafo es como el teatro; es una de las manifestaciones de la libertad de pensamiento; con el biógrafo se pueden servir ciertas ideas, ciertas tendencias, y es un poco delicado esto de entregar así no más al Poder Ejecutivo la facultad de intervenir en estas cosas.

Esto me hace recordar lo que existía antes en Chile, hace cincuenta o sesenta años. En aquella época había una comisión encargada de revisar los libros que entraban por las aduanas, a fin de que resolviera si su introducción al país era conveniente o no. Esta organización se vino al suelo por el progreso natural de las ideas; se creyó que no era lícito que el Estado tuviera el derecho exclusivo de darles entrada a ciertas ideas y condenar otras.

Yo temo que con la ley que discutimos se pueda incurrir también en el mismo abuso. No se me ocurre por el momento la forma en que se podría evitar el mal de las películas inmorales, sin causar otro daño, sin poner obstáculos a la libertad de pensamiento; de manera que no encuentro la cosa muy sencilla.

Tampoco estoy dispuesto a votar estas penas, porque aquí se habla de multas, de comiso, etc.

El señor HUNEEUS.—Parece que lo menos que puede hacerse, cuando un individuo exhibe una película inmoral, es multarlo.

El señor BULNES.—Más o menos en las mismas condiciones estarían las piezas teatrales y los libros.

El señor HUNEEUS.—Pero los espectáculos teatrales están sometidos a la censura de la autoridad municipal.

Cuando se dictó el Código Penal, no existían los cinemas; de suerte que es natural que se adopten medidas especiales en este caso, cuando se ha podido apreciar el enorme daño que causan algunas de estas exhibiciones.

El señor BULNES.—Yo convengo en que el biógrafo debe someterse a la misma situación en que se encuentran los demás espectáculos teatrales. Deberían quedar sometidos a la misma vigilancia, a la misma censura, pero no vayamos a crear una legislación draconiana en contra de ciertas tendencias. Esto me parece un poco expuesto; me parece que podría ofender en ciertos casos la libertad de pensamiento.

Comprendo que se puede abusar mucho con la publicación de libros y folletos, con las representaciones teatrales, con todo aquello que tiende a impresionar la inteligencia humana. De manera que creo necesario proceder con cierta cautela.

El señor HUNEEUS.—Las observaciones formuladas por el señor Senador por Malleco me recuerdan, señor Presidente, el adagio que dice que el peor enemigo de lo bueno es lo mejor.

No pongo en duda la utilidad que habría en considerar, dentro de un proyecto de ley, las medidas que eviten las exhibiciones teatrales inconvenientes, es decir, contrarias a la moral y las buenas costumbres; pero, entretanto, las exhibiciones cinematográficas son de índole diversa a las funciones teatrales, puesto que las películas son fáciles de llevar a todas partes, desde los salones particulares hasta los teatros más concurridos, y bien merecen ser consideradas en un proyecto de ley especial.

Por lo demás, el proyecto sobre censura cinematográfica fué presentado a la consideración del Congreso en Agosto del año pasado. En más de una ocasión se pidió preferencia para él y al empezarse su discusión, fué enviado a Comisión. Habiendo sido informado, se encuentra pendiente la discusión de su último artículo.

De suerte que rogaría al Honorable Senador por Malleco, que si tiene algunas indicaciones que formular para completar las ideas que contiene el proyecto, las proponga en un proyecto separado a fin de no perturbar el despacho del que discutimos, que responde a una necesidad verdaderamente sentida.

El señor BULNES.—Deseo saber en qué condiciones se encuentran los espectáculos teatrales. ¿Están sometidos actualmente a la vigilancia municipal? ¿Por qué razón, si es así, no dejamos a los espectáculos cinematográficos en las mismas condiciones?

El señor HUNEEUS.—Porque cuando se dictó la ley sobre vigilancia de los espectáculos teatrales no se conocían los espectáculos cinematográficos, señor Senador.

El señor BULNES.—Entonces debemos modificar la ley colocando los espectáculos cinematográficos en la misma situación que los espectáculos teatrales.

El señor CLARO SOLAR (Presidente).—Tal vez podría salvarse el inconveniente anotado por el Honorable señor Senador por Malleco, no creando la inspección cinematográfica, sino estableciendo que la autoridad municipal podrá prohibir la exhibición de películas contra la moral.

El señor BULNES.—No tengo inconveniente en que queden los espectáculos cinematográficos sometidos a la ley común.

El señor CLARO SOLAR (Presidente).—Esto tendría cabida dentro de la Ley de Municipalidades.

El señor URREJOLA.—El número 15 del artículo 26 de la Ley de Municipalidades establece algunas prescripciones a este respecto. Dice así: "Corresponde especialmente a las Municipalidades... "Prescribir reglas para la conservación de las buenas costumbres, tranquilidad y orden público en las calles, plazas, paseos y demás lugares de uso público, y en los mercados, posadas, cafées, baños, teatros, casas de espectáculos o diversiones y demás lugares de igual naturaleza a que puede concurrir el común del pueblo en virtud de reglas establecidas con el carácter de generales, por los respectivos dueños o empresarios".

Pero, en realidad, no ha bastado esta prescripción para que se cumpla el objeto que se tiene en mira con el proyecto en discusión, porque como han imperado diversos criterios en las múltiples Municipalidades del país, prácticamente no tiene resultado alguno dicha prescripción. Es así como mientras una Municipalidad estima inconveniente un espectáculo y prohibe su representación, muchas otras no lo aprecian de la misma manera.

A mi juicio, me parece indispensable que se tome una medida para resolver esta dificultad que, como he dicho, no está resuelta definitivamente por el artículo 26 de la Ley de Municipalidades.

Por lo demás, el señor Senador por Malleco, como todos, tiene conocimiento del mal inmenso que producen algunos espectáculos cinematográficos, ya porque son inmorales, o porque propagan ideas subversivas.

El señor BULNES.—Soy el primero en reconocer que es preciso tomar alguna medida a este respecto, pero temo que por una impresión del momento vayamos demasiado lejos, llegando a coartar cierta libertad que fluye de la libertad de pensamiento que asegura nuestra Carta Fundamental.

Yo desearía encontrar un medio de suprimir los espectáculos inconvenientes cinematográficos y teatrales, por cuanto si los teatros son fuentes de costumbres, no debemos permitir que sean fuente de malas costumbres. Pero eso no importa que se pueda entregar a un grupo de personas que designará el Presidente de la República una autoriación ilimitada.

El señor HUNEEUS.—El Honorable Senado ha aprobado ya dos artículos de este proyecto de ley: uno que establece que la internación de películas sólo podrá efectuarse por las aduanas de Valparaíso y Santiago, y otro que prohibe la exhibición de películas cinematográficas contrarias a la moral o a las buenas costumbres, o a la seguridad o tranquilidad del Estado. Se trata ahora de procurar los medios necesarios para que se cumplan dichas prescripciones.

Dentro de las disposiciones vigentes ¿podrían hacerlas cumplir las autoridades municipales? Evidentemente que no. ¿Podrían hacerlas cumplir los funcionarios de las aduanas? Tampoco; puesto que la cantidad de películas que se importa al país es enorme.

Basta ver en las páginas de los diarios los anuncios de las empresas cinematográficas para comprender que no podrían ser revisadas todas las películas por un funcionario de aduana. Estas tienen que ser revisadas por un individuo apto para este objeto, que se dedique exclusivamente a eso y que posea o se forme un criterio capaz de apreciar y discernir lo que es conveniente y lo que es inconveniente. Ese criterio es necesario, porque es sumamente fácil incurrir en errores de apreciación sobre lo que es moral o inmoral, lo que es o no atentatorio del orden y de la tranquilidad social, etc.

Mi indicación tiene, pues, por objeto, dar los medios necesarios para llevar a término las disposiciones ya aprobadas por el Honorable Senado en los dos primeros artículos del proyecto. Al mismo tiempo, para evitar que quede enteramente entregada la formación del Consejo al Presidente de la República, como decía el Honorable Senador por Malleco, es que he propuesto que se vote como artículo del proyecto el que yo había formulado en la moción que dió origen a este debate y que propone que formen este Consejo personas que representen al Consejo de Instrucción Pública, al Consejo Superior de Beneficencia, al Ejérrito, a la Armada, etc., de modo que tengan representación en el Consejo todas las instituciones públicas fundamentales.

El señor BULNES.—Este proyecto ¿está en la tabla de fácil despacho?

El señor CLARO SOLAR (Presidente).—Como ha transcurrido con exceso el tiempo destinado a los asuntos de la tabla de fácil despacho, ofrezco la palabra antes de la Orden del Día

SUELDO DE ALGUNOS VACUNADORES

El señor TORREALBA. — Aprovecho la presencia del señor Ministro del Interior para llamar su atención a un hecho que parece increíble que haya podido ocurrir.

Y digo esto porque tanto el señor Ministro del Interior como el de Hacienda declararon más de una vez que los sueldos de los empleados públicos serían pagados sin más demora.

Tengo aquí una lista de vacunadores que dependen del Ministerio del Interior, a los cuales se les debe el sueldo correspondiente a los nueve meses que van corridos del presente año. Voy a dar sus nombres: Pantaleón Henríquez, David 2.o Signovelli, Pedro Guerra y F. J. Calderón.

Como acabo de decir, no han sido pagados hasta la fecha.

El señor CONCHA (don Luis Enrique).—Yo, puedo agregar que dos vacunadores de Tomé, los señores Caamaño y Henríquez, no han recibido su sueldo de los ocho últimos meses.

El señor TORREALBA. — Entiendo que sólo por un error puede ocurrir que se tenga en una situación tan aflictiva a estos empleados. Seguramente los propósitos que se han anunciado en esta Sala se manifestaron con el deseo de cumplirlos; y por esto considero extraño que se tenga impagos de sus sueldos a algunos empleados por más de ocho meses.

Espero que el señor Ministro del Interior se ha de servir investigar lo que hay a este respecto.

El señor HUNEEUS (Ministro del Interior).—Tienen mucha razón los Honorables Senadores por Concepción y por Santiago al referirse a la situación en que se encuentran los empleados a que han aludido Sus Señorías.

El caso, sin embargo, se explica. Debido al retardo que ha habido este año en el despacho de los Presupuestos se han acumulado en los diversos Ministerios innumerables decretos, que deben refrendarse averiguando primeramente el estado de la Caja fiscal para ver si ésta puede pagar la suma total a que ascienden los gastos decretados.

En el caso de los vacunadores estos empleados deben trasladarse a diversas localidades y por esta causa es difícil en un momento dado dar órdenes a la Tesorería Fiscal de un departamento para que pague los sueldos que corresponden a otra oficina.

De todas maneras me apresuraré a atender a la brevedad posible los deseos manifestados por los Honorables Senadores por Concepción y Santiago.

El señor BULNES.—Tengo entendido señor Presidente, que el pago de los sueldos de los vacunadores corre a cargo de la Dirección de Sanidad. De manera que esta repartición es la que estaría en mora. Ignoro si no habrá recibido fondos para hacer estos gastos.

El señor CONCHA (don Luis Enrique).—Hace pocos días la Dirección de Sanidad fué autorizada para girar la suma de ochocientos mil pesos.

El señor ECHENIQUE.—Si estos vacunadores son empleados de planta deben recibir sus sueldos de las tesorerías, de acuerdo con la Ley de Presupuestos.

El señor BULNES.—Debo advertir al Senado que la situación en que se encuentran los vacunadores que han venido a verme es realmente impresionante. Son personas de escasos recursos y se encuentran en condiciones verdaderamente deplorable. Además tienen por razón de su empleo que prestar sus servicios en distintos puntos del país y no se les dá ningún centavo. Estos empleados necesitan naturalmente de sus sueldos.

Tengo entendido que estos vacunadores no son empleados de planta sino que han recibido sus nombramientos del Director General de Sanidad, y me han manifestado que a pesar de haberse acercado a la Dirección de Sanidad no habían conseguido ni siquiera la promesa de que se les pagaría en una fecha determinada. De manera que estas personas estaban desesperadas. Pero hay que ver primero por qué razón no ha pagado estos sueldos la Dirección General de Sanidad.

El señor HUNEEUS (Ministro del Interior).—La información que da el Honorable Senador por Malleco es exacta. La Dirección de Sanidad envía vacunadores a los distritos más amagados por la epidemia sin pagarles sus emolumentos.

El señor BULNES.—Estos infelices han sido abandonados en los pueblos de provincia sin darles sus sueldos ni los medios de regresar a Santiago.

El señor HUNEEUS (Ministro del Interior).—Mañana hablaré sobre el particular con el Director de Sanidad para investigar lo ocurrido y poner inmediato remedio a esta situación.

El señor TORREALBA.—Por decreto gubernativo se nombró a estos vacunadores, y por decreto de Febrero del presente año se les mandó pagar sus sueldos. Este último decreto se encuentra detenido en el Tribunal de Cuentas; de manera que es simplemente una cuestión de tramitación. Espero, pues, que el señor Ministro del Interior, de acuerdo con el señor Ministro de Hacienda hará lo posible para subsanar la anómala situación en que se encuentran aquellos modestos servidores públicos.

El señor ERRAZURIZ LAZCANO.—Son notorios los inconvenientes a que acaba de referirse el señor Ministro del Interior; pero no puedo menos de aprovechar la oportunidad para llamar la atención de Su Señoría a la situación creada al personal subalterno de las escuelas normales de la República.

Estos empleados, cuyos servicios se han contratado de acuerdo con las direcciones respectivas, están impagos desde hace más de nueve meses, y, en consecuencia, se encuentran en una situación verdaderamente insostenible. Se han dictado los decretos de pago, pero se encuentran pendientes de la refrendación. Sería de desear que el señor Ministro de Hacienda les diera curso cuanto antes: esto no sería sino cumplir un verdadero deber de humanidad.

El señor HUNEEUS (Ministro del Interior).—Con el mayor gusto haré presente al señor Ministro de Hacienda las observaciones del Honorable Senador por Curicó, y estoy seguro de que las atenderá sin dilación.

HOSPITAL DE PISAGUA.—PRESUPUESTOS DE BENEFICENCIA

El señor BRIONES LUCO.—Deseo aprovechar la presencia del señor Ministro del Interior para trasmitirle la noticia por demás sensible, de que en Pisagua, pueblo pobre y miserable, en la actualidad se ha tenido que cerrar el hospital.

Yo creo que ante esta clase de necesidades, que afectan ya la vida misma de los ciudadanos, es necesario no ahorrar esfuerzos, y paralizar cualquier gasto que no sea absolutamente indispensable, a fin de poder atender al mantenimiento de los Hospitales, sobre todo en la zona salitrera.

Ruego al señor Ministro del Interior que tome nota de esta noticia que le doy, y que se sirva acudir con algún auxilio a este Hospital, para que pueda reabrir sus puertas.

El señor HUNEEUS (Ministro del Interior).—Con el mayor agrado atenderé la petición del señor Senador por Tarapacá.

El señor ZAÑARTU (don Héctor).—A propósito de hospitales, debo manifestar que en días pasados yo solicité aquí del señor Ministro del Interior que se aprobaran los presupuestos de las Juntas de Beneficencia de la provincia del Maule, pues en la actualidad algunos hospitales están en condición de cerrar sus puertas porque no pueden invertir los fondos de que deben disponer según esos presupuestos.

Yo reitero ahora esta petición a S. S., a fin de poder sacar a aquellos establecimientos de la situación verdaderamente difícil en que hoy día se encuentran.

El señor HUNEEUS (Ministro del Interior).—Mañana me ocuparé con todo interés de atender la recomendación del señor Senador.

Debo decir, a este respecto, que la Junta de Beneficencia de Santiago ha hecho presente en estos días al Gobierno, sin referirse a provincia determinada, la conveniencia de estudiar la transformación de los hospitales de provincias que carecen de recursos adecuados para su sostenimiento, en casas de primeras curaciones, en algo más que dispensarios. Es mucho mejor hacer un servicio modesto, pero eficaz, que pretender servicios para los cuales no hay recursos, y que resultan completamente ineficaces.

El señor ZAÑARTU (don Enrique).— Desde hace mucho tiempo existen pendientes en el Senado dos proyectos, uno del ex-Senador señor Aldunate Solar y otro del que habla, sobre estos servicios hospitalarios. Los dos proyectos, por decirlo así, se dan la mano.

El que tuve yo en honor de presentar establece que en la cabecera de cada comuna habrá un policlínico, en la cabecera de cada departamento una casa de socorro, y en las de provincias algunos hospitales de mayor importancia; de manera que este servicio hospitalario fuera recogiendo los enfermos de todo el país.

Sucede hoy que en Santiago y en algunas otras ciudades populosas, hay siquiera un mediano servicio; y me expreso así porque es sabido que en los hospitales faltan camas para atender a todos los enfermos que las solicitan. En las comunas rurales no existe servicio de beneficencia para atender a los enfermos, nuestro pueblo está peor atendido, así puede decirse con toda propiedad, que los animales domésticos, que los animales finos. De modo que es urgente, es humanitario preocuparse del despacho de esos proyectos, tanto más cuanto que con un mejor estudio se podría hallar la manera de que no sean todos los servicios de los hospitales gratuitos, imitando lo que sucede en otros países, donde estos servicios son pagados a excepción de un veinte o veinticinco por ciento.

Si adoptáramos el sistema de que los servicios de los hospitales sean pagados, éstos tendrían una gran renta para sus necesidades.

Si el país carece de recursos, si no hay nuevas contribuciones de que hechar mano para dedicarlas a la atención de los hospitales, debemos buscar alguna otra manera de crear nuevas entradas, como sería el establecimiento de una lotería nacional, que aunque signifique fomentar el juego en el pueblo, es preferible antes que dejar que se mueran a millares nuestros conciudadanos por falta de atención hospitalaria.

Muchas veces ha sucedido que por falta de recursos se han debido cerrar algunos hospitales y lazaretos, y entonces se ha visto a los tifosos y los enfermos de viruela recorrer las calles, dejando tras de sí, el contagio como un reguero de pólvora, y donde existía un enfermo, había bien pronto centenares de personas atacadas de las mismas enfermedades.

La ciudad de Vallenar, por ejemplo, fué azotada por la viruela, y de una población de, más o menos, cinco mil almas, murió casi el diez por ciento. ¿Es humanamente posible que esto haya podido ocurrir en una nación civilizada?

Comprendo que es inconveniente el establecimiento de loterías entre nosotros, porque traen consigo el aumento del juego; pero si enviamos todos los años al extranjero millones de pesos que se juegan en la lotería argentina, en la del Brasil, en la del Uruguay, sin que el Gobierno se haya preocupado de tomar medidas para evitar este drenaje de dinero hacia el exterior; si vemos que todos los diarios reservan sus páginas más llamativas a la inserción de avisos de las loterías extranjeras, por cuya publicación se pagan centenares de miles de pesos al año, lo que demuestra que las agencias envían mucho dinero a los países donde están establecidas aquellas loterías, se comprende que se trate de crear aquí una lotería nacional. Sobre todo, la caridad debe empezar por casa.

El señor LYON.— Con motivo de este incidente, deseo manifestar que hace unos dos meses presenté, en compañía de mi honorable colega, señor Silva Cortés, un proyecto que tendía precisamente a aumentar las entradas de beneficencia.

Este proyecto ha pasado en informe a la Comisión de Legislación y Justicia y rogaría a alguno de sus miembros que se sirviera activar su estudio, porque, a mi juicio, viene a subsanar, en una pequeña parte siquiera, los inconvenientes que se han hecho presente en esta sesión.

El señor SILVA CORTES.— Aprobado ese proyecto aumentarán considerablemente las entradas de la Beneficencia.

El señor HUNEEUS (Ministro del Interior).—Deseo dar algunas explicaciones al Honorable Senador por Concepción, que acaso lleven alguna tranquilidad a su espíritu acerca del ánimo que tiene el Gobierno de proveer a este estado de cosas, por demás deplorable, de los servicios de la beneficencia. Digo esto, no porque la atención que se presta a los desvalidos no sea digna del mayor encomio, sino por la carencia absoluta de recursos adecuados para atenderlos debidamente.

El Honorable Senador por Concepción ha hablado de la conveniencia de exigir alguna remuneración por los servicios hospitalarios. Estoy de acuerdo con Su Señoría en esa idea, y puedo recordar que en algunos establecimientos de beneficencia se empieza a cobrar, más como ensayo que como medida definitiva, un pequeño estipendio a las personas que se puede acreditar que gozan de algún bienes o disponen de alguna ayuda que les permita costear siquiera en parte la hospitalización que solicitan.

Me parece que esta es una medida sana y de equidad, porque creo que no es justo que los contribuyentes paguen con su peculio la atención de individuos que tienen cerca de sí personas que por razones de obligación estricta o natural deben atenderlos en la curación de sus enfermedades. A este principio obedece el ensayo a que me he referido y que, naturalmente, no se podrá establecer como norma general, porque es preciso atender sin gravamen para ellos, a los enfermos indigentes.

Creo que en esto se procede de acuerdo con las ideas que acaba de expresar el señor Senador por Concepción.

Igualmente creo estar de acuerdo con el pensamiento de Su Señoría en un proyecto de ley que estoy preparando para reprimir la venta subrepticia y pública al mismo tiempo, de boletos de las loterías; y digo subrepticia, por cuanto se elude con malas artes el cumplimiento de leyes expresas que prohiben la venta de boletos de loterías en el país, y pública, porque la venta se hace previos grandes anuncios de toda especie.

Estudiada esta materia en Consejo de Gabinete, a donde la llevé hace pocos días, encontramos con que las autoridades judi carecen o creen carecer de una acción ba expedita para reprimir este abuso.

De aquí la necesidad de proveer al re de este mal por medio de una ley especial, el Ministerio de mi cargo está preparando estos momentos.

El señor YAÑEZ.--Permítame una in rrupción el señor Ministro. Hay pendiente mensaje del Gobierno en el mismo senti indica su señoría, y creo que ya está inform

El señor HUNEEUS (Ministro del Inte Doy las gracias al Honorable señor Senador su oportuna observación.

El señor GARNHAM.—El informe proyecto a que se acaba de refe señor Senador por Valdivia es bien cluyente. Yo, que tuve ocasión de info el proyecto sobre loterías presentado por señores Senadores, tuve también oportunidad imponerme de aquel informe, que en re satisface los propósitos del señor Ministro Interior en orden a cortar de raíz el mal ocasiona el expendio de boletos de loterías tranjeras.

El señor OCHAGAVIA.—El proyecto se ha referido el señor Senador por Valdivia el que lleva su firma?

El señor YAÑEZ.—Sí, Honorable Sena Cuando desempeñé la cartera de Interior Gobierno se preocupó vivamente de este y envió al Congreso ese proyecto.

El señor GARNHAM.—Siguiendo la rrupción que me he permitido hacerle al Ministro del Interior, yo aceptaría una de cosas. La primera sería concluir con la de boletos de las loterías extranjeras, como dio de evitar que salgan del país gruesas de dinero. Sobre este particular tengo dentes que me permiten asegurar que mente emigra del país una cantidad que entre quince y veinte millones de pesos, en de boletos de loterías extranjeras y que cargan generalmente por intermedio de los cos. La segunda sería que si se sigue tole esta venta de boletos extranjeros, se abr las puertas de par en par, autorizándose el tablecimiento de la lotería nacional, con de beneficencia. Sé que esto sería dar centivo al juego. Por mi parte, no he com jamás un boleto; pero de dos males menor el que evite la extracción de enorme pitales, sin beneficio ninguno para nosotros mo hoy día ocurre. De manera que habría tomar uno u otro camino.

El señor HUNEEUS.—Celebro mucho ñor Presidente, que en Consejo de Gabinete haya estado tratando de reprimir la forma candalosa—como muy bien la ha calificado señor Ministro del Interior—en que se hace venta de boletos de loterías.

Y no puedo menos que aprovechar la sión que me brinda la declaración de S. S. denunciar un hecho grave, tan grave que delito que se relaciona con el Ministerio Instrucción Pública y que es necesario corregir y sancionar.

Me permito rogar al Honorable Ministro del Interior se digne representar a su colega Honorable Ministro de Instrucción, cuya cia lamento, que la Universidad de Concepción cuyo rector es nada menos que el "rector de la Universidad de Chile" está jugando rías, no obstante ser notorio que estas prohibidas y penadas, de suerte que el Rector contraviene las disposiciones legales país.

Debo recordar que el Art. 275 del Código Penal, dice: Es lotería toda operación ofre al público y destinada a procurar ganancia medio de la suerte.

Y el Art. 276 del mismo Código, a agrega:

Los autores, empresarios, administradores, comisionados o agentes de loterías no autoriz das legalmente, incurrirán en la multa de to a mil pesos y perderán los objetos puestos en lotería.

Si los objetos puestos en lotería fueren muebles, la pena será multa de mil a cinco pesos.

En caso de reincidencia se les aplicará más la reclusión menor en su grado mínimo.

Pues bien, Honorable Presidente, la versidad de Concepción, bajo el título de nación a beneficio de ella", desde hace meses, a la vista y paciencia de las autoridades administrativas y judiciales, ha estado lanz a la circulación boletos de loterías.

Voy a leer el texto de uno de los que en este momento me proporciona mis colegas. Dice así:

"DONACION A BENEFICIO DE LA UNIVERSIDAD DE CONCEPCION CON UN SORTEO DE $ 90,000"

"Sorteo del 12 de Agosto de 1922.—Reparto tre 6,000 recibos numerados con un premio de $ 30,000".

Como ve el Honorable Senado, al autoridad más conspicua en materia moral e intelectual Chile, como que ha sido proclamado el Re Moral y que desempeña el Rectorado legal la Universidad de Concepción, organiza y loterías!...

¿Y es posible que en un establecimiento educación se enseñe así a burlar al público la opinión y a la ley diciendo que es una ción lo que es pura y simplemente una lotería ¿Es posible que a la sombra de una Universidad se engañe al público y se burle la ley? ¿Es cómo se pretende educar y formar el cr moral de la juventud?...

Sabemos que las disposiciones legales ben y penan estas loterías. Por consiguiente espero que el Honorable Ministro de Ins ción, al imponerse de este denuncio, tomará medidas del caso, puesto que aún no las tomado los Tribunales de Justicia para que mande instruír el sumario correspondiente.

El señor ZAÑARTU (don Enrique).— creo que en este asunto, señor Presidente, de mos proceder con tino.

Hemos visto en los últimos años que los diarios de Santiago publican grandes sobre venta de boletos de lotería. Estos les cuestan a los empresarios que venden llos boletos grandes sumas de dinero, y puede impedirlo con eficacia. No sería por lo tanto, tratar con severidad a los que can boletos de lotería con fines de utilidad cional, todo el mundo sabe que salen del por compra de boletos de loterías que bene a los extranjeros enormes sumas de dinero. consecuencia, estimo que no sería justo guir las loterías que se establecieran en nuestro país con fines de interés general, como el promover la obra que realiza la Universidad Concepción.

Yo recuerdo que en el último período sesiones, exhibía una vez por semana a mis norables colegas un aviso de primera página todos los diarios importantes de Santiago, y guntaba qué habían hecho ellos o el Gobierno para evitar este abuso de los avisos de lotería Y si hemos sido negligentes en este sentido, veo por qué hemos de ser tan severos con institución tal o cual.

El señor AGUIRRE CERDA. — Y a respecto debo agregar que, según entiendo, premios en dinero a que se ha referido el norable Senador por Santiago han sido autorizados por el Gobierno.

Por lo demás, el Honorable Senador Santiago, que tan celoso se muestra en este so...

El señor HUNEEUS.—Siempre me he mostrado celoso del decoro de los establecimientos educacionales.

El señor AGUIRRE CERDA.—Su Señoría ha exhibido un boleto de esa lotería, de Concepción, lo que parecería demostrar que aún Senadores de esos bancos infringen la ley, en supuesto de que lo hayan adquirido por compra.

El señor HUNEEUS.—El boleto le fué remitido a mi honorable colega el señor Echenique.

El señor AGUIRRE CERDA.—Cuando se trata de funcionarios que ocupan la alta situación del señor Molina, sería recomendable observar para con ellos una mayor consideración que la que ha manifestado el señor Senador por Santiago.

No podemos permitir que se hagan referencias, en tono de burla, a un funcionario de la categoría y respetabilidad del señor Molina como lo ha hecho el Honorable Senador por Santiago. Estoy cierto de que Su Señoría protestaría con igual firmeza si de los bancos radicales partieran observaciones de ese linaje forma respecto de un funcionario perteneciente en política al Partido Conservador.

Por lo tanto, deseo que quede constancia de mi protesta por esta actitud de Su Señoría el señor Senador por Santiago.

El señor CLARO SOLAR (Presidente).—Terminados los incidentes.

Se suspende la sesión.

—Se suspendió la sesión.

EJERCITO Y MARINA

AYER FALLECEN EL TENIENTE CORONEL SEÑOR SALVADOR URRUTIA Y EL MAYOR JUAN E. CHACON

Se aplaza la fecha del bautizo del avión S. V. A., obsequiado por la colonia italiana al Ejército

Las economías que se harán en el Presupuesto de Guerra y Marina

Mañana llega a Valparaíso el Curso de Informaciones de Infantería

El Almirante Gómez Carreño conferencia con el Ministro de Marina

El Presidente de la República felicita al Ejército por el buen resultado de la revista del 19

FALLECIMIENTO DE DOS OFICIALES DE EJERCITO

El teniente coronel don Salvador Urrutia y el mayor don Juan Chacón

Hondo sentimiento de pesar ha causado en los círculos militares el fallecimiento del Teniente-Coronel en retiro, señor Salvador Urrutia, acaecido en la mañana de ayer.

Este distinguido militar que deja una brillante hoja de servicio, gozaba de generales simpatías entre los jefes del Ejército que habían sido sus compañeros de armas, quienes recuerdan del Teniente-Coronel señor Urrutia, las sobresalientes acciones de armas en que le cupo actuar, señalándose como un oficial inteligente y de valer. Fué una de las figuras más sobresalientes del antiguo Ejército y tuvo lucida actuación en la guerra de 1879.

El espíritu militar que fué la característica del señor Urrutia, era propio de su familia de honda tradición militar y él se reveló en más de una ocasión en los numerosos hechos de armas en que actuó en forma destacada y brillante.

Asimismo le cupo actuar en la revolución de 1891, como uno de los principales jefes del Ejército de Balmaceda, debiéndose a su entereza de carácter y a su gran energía el que los sucesos desarrollados en la capital en Agosto de 1891 no asumieran proporciones mayores.

HOJA DE SERVICIO DEL COMANDANTE SEÑOR URRUTIA

Hemos sacado de la hoja de servicio del Teniente Coronel señor Salvador Urrutia, algunos de los datos principales que aparecen allí consignados y que dan una prueba evidente de lo que fué este distinguido militar:

Ingresó a la Escuela Militar el 24 de Febrero de 1874; obteniendo el grado de sub-teniente el 9 de Agosto de 1877. Fué destinado al Batallón y Regimiento 3.o de línea; el 4 de Mayo de 1880 fué ascendido a teniente; el 22 de Junio del mismo año a capitán; el 3 de Junio de 1882, ascendió a Mayor y el 18 de Julio del año 1888 al grado de Teniente Coronel.

El año 1895 obtuvo su retiro del Ejército.

Le cupo actuar brillantemente en el bombardeo que hizo el "Huascar" a Antofagasta el año 1879 y formó parte del Ejército que durante ese mismo año operó en la provincia de Tarapacá.

Se encontró en el desembarco de Pisagua, tomando parte en la batalla de San Francisco. Posteriormente participó en el Ejército expedicionario con el cual ejecutó diversas acciones. En la batalla de Tacna actuó en forma destacada. Tomó parte asimismo en la toma del morro de Arica.

En la sorpresa del Manzano y en las batallas de San Juan y Chorrillos se reveló como militar de gran valor y gran táctico. Le cupo después realizar grandes e importantísimas expediciones con todo acierto y eficacia. Hizo en seguida la campaña a la ciudad de Arequipa, el año 1883.

Por su actuación en estas campañas el Congreso lo declaró "que merece bien de la patria y le concedió la medalla de oro por la primera campaña y una barra del mismo metal por cada una de las batallas. Se le concedió también otra medalla de oro por la segunda campaña.

Retirado del Ejército, el Comandante señor Urrutia pasó a ocupar diversos puestos en la Administración Pública, desempeñando con singular acierto los cargos de Sub-Prefecto de la Policía de Santiago, Intendente y Edecán del Congreso, puesto en que lo ha sorprendido la muerte.

Además formó parte de diversas instituciones militares, desempeñando cargos como ser: de director y tesorero del Círculo de Jefes y Oficiales Retirados y Liga Patriótica Militar.

LOS FUNERALES

Los funerales de este distinguido militar se efectuarán hoy, a las 4 de la tarde.

La Comandancia General de Armas ha dispuesto que acompañe los restos desde su casa-habitación, Domeyko 1726, hasta el Cementerio General, a fin de rendirle los honores de ordenanza, el Regimiento Pudeto que deberá concurrir con su banda de músicos.

ACUERDOS DEL PARTIDO LIBERAL DEMOCRATICO

Citada especialmente, se reunió en la tarde de ayer la Mesa Directiva Liberal Democrática, convocada para acordar la participación del Partido en el homenaje fúnebre al distinguido jefe del balmacedismo señor don Salvador Urrutia, acordándose enviar una nota de pésame a la familia y nombrar una comisión compuesta del presidente del Partido, señor Enrique Zañartu, los diputados señores Absalón Valencia y René de la Jara, los directores generales señores Pedro N. Montenegro, Juan 2.o Meyerholz, Nemecio Pacheco y Carlos A. Concha y el secretario general don Enrique O. Barbosa, para que concurra a los funerales. En su representación usará de la palabra uno de los miembros de la comisión.

EL MAYOR SEÑOR JUAN CHACON. — Ayer ha dejado de existir en la capital el Mayor en retiro señor Juan E. Chacón.

El Mayor Chacón, se había logrado conquistar la estimación y aprecio de todos sus camaradas de armas por su preparación y su espíritu militar.

A sus funerales que se efectuarán mañana a las 4 de la tarde, concurrirá un batallón del Buin a rendirle los honores militares correspondientes.

EL AVION S. V. A. OBSEQUIADO POR LA COLONIA ITALIANA

Nuestra edición de la tarde de ayer dió la noticia de que la colonia italiana había comunicado oficialmente al Ministro de Guerra la entrega del avión S. V. A. que los miembros de la colonia italiana residente en Valparaíso habían obsequiado al Ejército como una muestra de simpatía.

Se agregaba además que el Ministro señor Correa Roberts, al agradecer esta donación, hacía presente que dicho aeroplano sería bautizado con el nombre de Capitán Pastene, efectuándose este acto el Sábado próximo en Viña del Mar.

A última hora se ha debido dejar sin efecto la fecha fijada para el bautizo, a fin de dar el tiempo necesario para practicar algunos trabajos en el avión con el objeto de que se traslade por los aires a Viña de lMar para el acto ya indicado.

Oportunamente se dará a conocer la fecha en que debe efectuarse el bautizo del avión S. V. A.

ECONOMIAS EN EL PRESUPUESTO DE GUERRA Y MARINA

En el día de ayer, el Ministro de Guerra y Marina, señor Correa Roberts, en compañía de los subsecretarios señores Vigorena y Cifuentes, se ha ocupado del estudio de las economías que deben introducirse en los presupuestos de este Departamento, correspondientes al año en curso y del próximo.

El señor Correa Roberts ha podido, después de prolijos estudios, efectuar economías en el Presupuesto vigente de Marina por las siguientes sumas: un millón 975,790 pesos moneda corriente y 605,600 oro. En las economías efectuadas se consulta la no provisión de numerosos puestos vacantes.

Por lo que respecta al Presupuesto de Guerra, se sigue estudiando la manera de efectuar algunas economías que indudablemente afectarán a los gastos fijos, ya que loc variables y que vienen a constituir la mayor suma del Presupuesto están destinados a forraje y rancho, que no pueden ses disminuidos.

PRESUPUESTO DE MARINA

Se ha recibido en el Ministerio de Marina una nota de la Comisión Mixta de Presupuestos, en la que le fija la cuota a que debe limitar sus gastos el Ministerio de Marina en el presente año.

Las sumas que se consultan son las siguientes: $ 32.814,839.23 moneda corriente y $ 4.338,753.20 oro.

El hundimiento del "Itala"

En informaciones pasadas nos hemos referido o los sumarios que sobre el hundimiento del "Itata" pasaron al Ministerio de Marina el comandante del "Chacabuco", señor Huerta, y el ayudante mayor de la Dirección del Material, señor Bracey Wilson.

El Ministro señor Correa Roberts está estudiando estos importantes documentos que en una fecha próxima dará a conocer a los miembros del Congreso.

El Adicto Militar argentino

En la tarde de ayer ha estado a despedirse del Ministro de Guerra, señor Correa Roberts, el adicto militar a la Legación argentina, teniente coronel señor Justo Diana, que parte hoy a su patria.

El señor Diana departió largos momentos con el señor Correa Roberts.

El curso de informaciones de Infantería

Como se sabe, el Viernes último se dirige en viaje de estudio a Valparaíso el curso de informaciones de infantería que dirige el capitán Vergara.

Por informaciones recibidas en la División se sabe que este curso llegará mañana a Valparaíso.

El Almirante Gómez Carreño

Ayer ha estado a conferenciar con el Ministro de Marina, señor Correa Roberts, el Almirante señor Luis Gómez Carreño, sobre asuntos relacionados con el servicio.

Apostadero Naval de Talcahuano

En la exposición de la Habitación Obrera Económica que acaba de efectuarse, el Apostadero Naval de Talcahuano obtuvo premio de honor por su proyecto de Habitación Obrera.

Además, el arquitecto señor Tapia, de este mismo Apostadero, obtuvo un primer premio por trabajos presentados a esta exposición.

Felicitaciones al Ejército

El Presidente de la República, señor Arturo Alessandri ha hecho llegar a conocimiento del jefe de la División su profunda satisfacción por la correcta revista efectuada el 19 próximo pasado.

Al mismo tiempo manifiesta que se haga llegar hasta los jefes de Cuerpo y tropa sus felicitaciones por el magnífico resultado de esta revista.

REGLAMENTO DE TRANSPORTE POR NAVES — Ha sido aprobado un reglamento de transporte de pasajeros por naves.

El Adicto Militar en España

Ayer se ha presentado al Ministro de Guerra, señor Correa Roberts, el adicto militar a la Legación de Chile en España, mayor señor Ernesto Urzúa Grez.

Comisión Calificadora de Méritos

Se ha resuelto que la Comisión Calificadora de Méritos no se reuna, como estaba acordado, hasta que llegue el General señor Luis Brieba.

DESTINACIONES DEJADAS SIN EFECTO. — Por decreto de fecha reciente se ha dejado sin efecto las destinaciones de los cirujanos señores Ismael Larraín Mancheño y Agustín Icaza Berríos, destinado al Regimiento Ferrocarrileros el primero y el segundo al Pudeto.

Ambos cirujanos quedarán en los cuerpos en que prestan actualmente sus servicios.

QUINTA BRIGADA DE INFANTERIA. — Ha sido designado ayudante de la V Brigada de Infantería, en Chillán, el capitán señor Héctor Suárez S., dejando el Regimiento de Infantería Pudeto.

BRIGADA DE COMUNICACIONES. — Se ha dispuesto que el coronel señor Aurelio Carvallo atienda la Brigada de Comunicaciones, sin perjuicio de que continúe desempeñando las funciones que actualmente atiende.

GRUPO ALDUNATE. — Para atender a la instalación eléctrica de este Grupo se ha destinado la suma de $ 15,979.45.

ESCUELA DE CABALLERIA. —Se ha destinado la suma de 5 mil pesos para efectuar diversas reparaciones en esta Escuela.

CUENTAS DEJADAS POR LOS OFICIALES. — El Ministerio de Guerra ha enviado una nota a los jefes de Cuerpo, haciéndoles presente que las cuentas que dejen pendientes los oficiales al tiempo de retirarse de las unidades deberán ser canceladas, por mitades, entre el jefe del Cuerpo y el contador del mismo.

PAGO POR FLETES. — Se ha mandado pagar al señor Flaminio Zambra la suma de $ 32,200 correspondiente a lo gastado en el traslado del capitán señor Jerónimo Bello y familia, entre Los Andes y Génova.

PRESENTACIONES. — A la Comandancia General de Armas se presentaron ayer: los mayores señores Pedro Gómez, Luis A. Vargas y Ernesto Grez, el capitán señor Julio Carvallo, los tenientes señores Valdivia y Belisario Bruce y el profesor jefe señor Pedro Silva.

SE LE NECESITA. — En la Subsecretaría de Marina se necesita a don Félix María Santiago por asuntos que le interesan.

BAYER
HELMITOL
HELMITOL

Use Vd. inmediatamente las

Tabletas „Bayer" de Helmitol

que alivian las molestias originadas por las enfermedadès de las vías urinarias, como catarros de la vejiga, prostatitis, orina turbia, etc.

HORMIN masculino y femenino tabletas y ampolletas

contra

Neurastenia y Debilidad sexual
Envejecimiento prematuro
Dismenorrea, Almenorrea

Consulte su médico.—En venta en las Boticas.
REP. GÜTTMANN, MAURER & Co.—Santiago

COLOR FARBIT
Producto Genuino Alemán para
Farbit
COLOREAR SOMBREROS DE PAJA
(10 colores diferentes)
Depositarios para Chile:
ENGELS BALTZ Y Cía.
VALPARAISO

GUIA PROFESIONAL

ABOGADOS

GABRIEL AMUNATEGUI
SALVADOR DE LA VEGA
Estudio, Morandé 235 Int. 2-6. Casilla 3091. Teléfono 1963.

ERNESTO BARROS JARPA
Atiende sus asuntos profesionales el señor Agustín Barros Jarpa, en Morandé 235.

LUIS CONSTENLA
Abogado
Morandé 450. II piso, frente al Senado.

LUIS MALAQUIAS CONCHA S.
Asuntos civiles, criminales, accidentes, apelaciones. Compañía 1065, casilla 1088.

PEDRO DAZA BRANTES
LIVIO ROJAS A.
Morandé 440. Cas. 2281. Teléf. 2951.

ALBERTO DURAN B.
Huérfanos 1235. Of. 8. Casilla 2914.

JORGE ERRAZURIZ TAGLE
LUIS A. QUINTEROS T.
Amunátegui 301. Tel. 638. Cas. 2592.

NICANOR ELGUETA
Galería Alessandri 19-A. Tel. 586. Asuntos civiles, comerciales, mineros y criminales.

GALVARINO GALLARDO NIETO
Ahumada 168, altos. Teléfono 2343.

MANUEL GARCIA FRIAS
Abogado, Miraflores 212. De 9 a 11 y 4 a 6.

OSVALDO HEVIA L.
Morandé N.o 244. Casilla 1831.

JUAN ANTONIO IRIBARREN
Consultas, defensas, asuntos administrativos. Estudio: Estado 91, oficina 25, de 2 a 6.

RAMON SEGUNDO JIMENEZ
Abogado, Galería Alessandri 17, piso segundo, 10-11, 4-6.

BERNARDINO LEIVA
Bandera 572.

MANUEL MERINO E.
LUIS MERINO E.
Bandera 166. Tel. 2077. Cas. 2407. 10-11 y 4.30-6.

FIDEL MUÑOZ RODRIGUEZ. — GUSTAVO CANO PEEL. — Abogados.— Huérfanos 1153. Bolsa de Productos.

LORENZO MONTT
AMBROSIO MONTT WILMS
Compañía 1207. Teléf. 2307.

MANUEL OLIVA
Galería Alessandri 15-A., Teléfono 3203. Juicios civiles y criminales.

ROBERTO DE PETRIS
Abogado, Galería Alessandri 25, casa 2.o piso. Teléfono 156. Casilla 4044.

ANTONIO PLANET C.
Especialmente cuestiones comerciales. Estudio, Bandera 166. Cas. 4034. Tel. Ing. 1137. 10-11 A. M. 4-6 P. M.

ALFONSO REVECO
Especialmente causas comerciales. Nueva York 59, frente edif. Ariztía.

CARLOS SALAS HERRERA
Abogado. Bandera 552. Tel. 2177.

EMILIO TAGLE RODRIGUEZ
Huérfanos 840. Tel. 2018. Atiende preferentemente asuntos comerciales y mineros, 3-4.

AUGUSTO VICUÑA SUBERCASEAUX
Abogado. Huérfanos 1719. Teléfono 1770.

LUIS FIDEL YAÑEZ
Defensor de Ausentes y de Obras Pías. Moneda 1935.

HUMBERTO YAÑEZ VELASCO
Trasladó su estudio, Agustinas 673. Tel. 1014.

NOTARIO

FERNANDO ERRAZURIZ TAGLE
Notario abogado. Bandera 345. Casilla 926. Teléf. 3324.

INGENIEROS

ALFREDO LEA-PLAZA
Santiago. Huérfanos 2334. Of. Moneda 1163. Teléf. 187.

MEDICOS

Dr. ITALO ALESSANDRINI L.
Cirugía y ginecología. Consultas: de 1-3. Merced 724. Telf. 3555.

Dr. AMENABAR OSSA
Oculista, 14 años Europa, 3 años médico-director Hospital de Ojos condado Staford (Inglaterra). Merced 494, de 1.30-4. Teléf. 602.

Dr. ARNELLO
Cirugía, anestesia general, venéreas. García Reyes 7. De 12-3; Hospital San Vicente, 4-6.

Dr. AGUILAR
Cirugía general, ginecología, sífilis. De 1-3. San Isidro 229.

Dr. ALCAINO
Oídos, nariz, garganta, vías lacrimales. Dieciocho 257. Tel. 257. 2-5.

Dr. BARRENECHEA
Oculista y especialista en oídos, nariz y garganta. Estado 91.

Dr. BRONNMAN
Ausente en Europa.

Dr. ARTURO BARRAZA A.
Vías urinarias, sífilis. Puente 557. 3-6.

Dr. BISQUERT
Vías urinarias, sífilis. Moneda 859. De 3-6. Cas. 2563. Tel. 953.

Dr. JULIO BUSTOS
Médico de ciudad de Santiago. Medicina interna, niños, sífilis. Recoleta 707. De 2-4.

Dr. BORQUEZ SILVA
Estudios Europa. Pulmón, corazón, estómago, intestinos. Rayos X. 3-6. A. Prat 80. Tel. 19. Matadero.

Dr. BRAGA CASTILLO
Rayos X. Merced 136. Tel. 1393. Consultas: de 9-10 y 1-4.

Dr. BUSTOS
Ojos, nariz, garganta. 1-4. Teléf. 2204. Merced 315.

W. E. COUTTS
Sífilis, vías urinarias. 3-6. Tel. 1314. San Martín 372.

Dr. ALDO CONTRUCCI
Estudios Europa, medicina interna, sífilis. Agustinas 1729. 2-4. Tel. 3340.

Dr. LEONIDAS CORONA T.
Laboratorio Clínico. Delicias 868 (frente a Estado). 3-5. Tel. 2483.

Dr. CHARLIN
Profesor de enfermedades de la vista. Consultas 3-6. Compañía 2115. Tel. 2632.

DR. CLODOMIRO CONTRERAS
San Antonio 451. Teléfono 3692. Horas: 9-11 y 2-6.

Dr. Rodolfo Castillo S.
Oído, nariz, garganta. Consultas 2-5. Puente 558.

Dr. EDUARDO CRUZ-COKE L.
Medicina interna. Merced 305. 3.30-5

Dr. CAMPOS MENDEZ
Medicina interna. Enfermedades y desórdenes sexuales. 10-12; Alameda 852.

Dr. FELIX DAZA BRANTES
Mèdicina adultos y niños. De 2 a 6. Pensionado de San Vicente.

DOCTOR CROIZET
Profesor de la Facultad de Medicina. Regresó de Europa. Consultas 1-3. Dieciocho 191. Tel. 637.

Dr. LEON CHONCHOL
Medicina general. Rayos X. Sífilis, piel, venéreas. Consultas 2-5, San Antonio 40.

LABORATORIO CLINICO
de los doctores O. Letelier G., W. Fernández B. y R. Herrera V., San Antonio 451. Cas. 2886. Tel. 3692. Exámenes completos sangre, orina, leche, desgarros, etc. Cultivos. Autovacunas. Exámenes parasitológicos. Tumores.

Dr. CASTAÑEDA IGLESIAS
Ex-médico residente Hospital Niños. Traslad6se Compañía 183º. Teléfono 254. De 1 1|2 a 3 1|2.

Dra. JULIA CLAVERIA
Medicina general. Niños, tratamiento del asma. Consultas: 1-3. Castro 107.

IGNACIO DIAZ MUÑOZ S.
Medicina general, vías urinarias. 2.30-4.30. Bandera 574. Tel. 3424.

Dra. JUANA DIAZ MUÑOZ
Especialista enfermedades señoras y niños. 4-6. Delicias 858. Tel. 1715.

Dr. ROBERT DE LA MAHOTIERE
Estudios París, Berlín, Médico Hospital San Juan de Dios. Especialista enfermedades corazón. Electro cardiografía. Rayos X (Ortodiagrafía). Poligrafía. Compañía 1973. De 3 1|2 a 5. Casilla 3343.

Dr. RICARDO DONOSO
Estudios en Europa. Medicina interna. Especialmente pulmón, corazón. Agustinas 619. De 1.30-3.30.

Dr. DIMITSTEIN
Agustinas 1308, esquina Teatinos. Rayos X. Medicina general, especialmente: corazón, pulmón, estómago e hígado. 1-4. Teléfono 3848.

DOCTOR GEORGES DAUBAS
Consultas 2-4 1|2
Amunátegui 36. Tel. Ing. 3679.

DR. E. DAVILA H.
Estudios Europa. Medicina interna. Laboratorio de 10-12 y 6-7. Castro 31

DR. DIAZ VELASCO
Medicina interna, niños, sífilis, 2 a 4. Vergara 474. Tel. 236 Parque.

DR. RODRIGO DONOSO GAETE
Medicina interna. Consultas: 5.30-7. Sonto Domingo 1477. Teléfono 256.

DR. DODDS
Cirugía huesos, injertos óseos: cirugía cráneo-cerebral, de la médula, y nervios. Estudios EE. UU. Europa. 21 de Mayo 578.

DR. ESPINA
Rayos X. Medicina interna. Estudios Europa. Delicias 1228, esq. Gálvez. Tel. 2102. De 1.30-4.

DR. FUENZALIDA CORREA
Cirugía, ginecología, partos. Merced 663. De 1-3.

DR. FUENZALIDA BRAVO
Profesor, éxito enfermedades de niños. Merced 560. Tel. 1721. 2-4.

DR. FONTECILLA
Afecciones pulmonares y nerviosas. Rayos X. Delicias 1626.

DR. GARCIA COLLAO
Ojos, nariz, garganta y oídos. San Antonio 148. de 4-6.

DR. ENRIQUE GONZALEZ H.
Estudios Europa, especialmente estómago, intestinos, hígado, diabetes, obesidad, reumatismo. Ejército 644. De 1-3.

Dr. Carlos Garcés Baeza
Delicias 1276. Teléf. 3747
Laboratorio Clínico. Rayos X. Medicina interna. De 1 a 5.

DOCTOR GIANELLI
ESTUDIOS EUROPA
Sífilis. Piel. Vías urinarias. 21 de Mayo 562. Consultas de 2 a 6.

DR. ARISTIDES GONZALEZ C.
Profesor extraordinario. Obstetricia, enfermedades señoras, 1-3. Casilla 1551. Teléf. 2789. Agustinas 629.

DR. GREENE
Regresó Europa. Cirugía, Ginecología. San Martín 509, esquina Catedral, 2-4. Teléf. 2860.

GONORREA E IMPOTENCIA
Debilidad vital y gonorrea con sus afecciones Prostatitis, supuraciones por más crónicas que sean, curan en pocos días, garantidas. Sistema nuevo. Dr. Winkelmann. 3 1|2 a 5. Alameda 880. Regresó Alemania.

DR. CARLOS DOREN N.
Enfermedades de señoras. Cirugía. Consultas de 1 a 4.

DR. GARCIA DOMINGUEZ
Medicina general. Enfermedades señoras. De 2-5. San Martín 453.

A. ICAZA BARROS
Médico cirujano
Santo Domingo 739. Teléf. 2809.

DR. CARLOS A. ILLANES B.
Medicina interna y enfermedades de niños. De 2-5 .Castro 176.

ENFERMEDADES DE LA PIEL
Sífilis - Radioterapia
Dr. FELIX GROHNERT B.
De 2 a 6. Castro 238

DR. ALEJANDRO INFANTE
Enfermedades niños, médico Hospital de Niños San Luis. Consultas: 2-4. Delicias 253.

DR. AGUSTIN INOSTROZA
Cirugía y Ginecología, Sífilis. De 4-6. Puente 583.

DR. GUSTAVO JIRON L.
Cirugía y Ginecología. Vergara 65. De 2 a 3.

RICARDO KUSCHEL S.
Cirugía general. De 3-4, excepción Sábados. Merced 186. Teléfono 1344.

DR. A KORNER ANDWANTER
Estudios en Estados Unidos, cirugía, ortopedia. Consultas: 2-4. Santo Domingo 623.

DR. ANDRES KONIG
Ex-médico Sanatorio "Kneippianum". Woerchofen. Neurastenia, arterioesclerosis, Bronquitis, tifus, sífilis. 2-4. Claras 549.

INSTITUTO RADIOLOGICO
Radioscopía, radiografía, radioterapia.

DR. ADOLFO KLAPLAN
Estudios Estados Unidos y Europa. Compañía 1429.

DOCTOR LARA
Médico Hospital de Niños. Consultas: 2-3 Delicias 2814.

Instituto Sanitas
Agustinas 1955 - Teléf. 2438
Laboratorio, Autovacunas, Rayos X, Radioterapia profunda, Luz Ultravioleta, Aplicaciones eléctricas, Innalatorio de Radium. Baños de ácido carbónico, Diatermia, Ortopedia.

DOCTOR LAVAL
Medicina interna. Amunátegui 31. De 4-6. Domicilio: Cochrane 340.

DR. TEODORO LEIBLE
Enfermedades nerviosas. Medicina interna. Rayos X. 2-4. Olivos 794.

Dr. H. LEA PLAZA
Regresó de Europa. De 2-5. Claras 693. Teléf. 3880.

DR. LOIS
Trasladóse San Pablo 1236. Medicina, Cirugía, Inyecciones Intravenosas. 1-4.

DR. ARMANDO LEON L.
CIRUJANO
Compañía 1909, de 1-3. Teléf. 3846.

DR. LABRA LETELIER
Nariz, garganta y oídos. Consultas de 2-5. Compañía 2361.

DR. JUAN MARIN
Consultas: Amunátegui 85.
Domicilio: Nataniel 146.

DRA. CORA MAYERS
Estudios Europa. Enfermedades niños y Ginecología. Ahumada 49. De 4-6. Teléf. 711.

DR. MORALES VILLABLANCA
Jefe Policlínica. Piel, sífilis, venéreas, 3-6. Galería Alessandri 24. Ausente en el extranjero.

PROFESOR EDUARDO MOORE
Vergara 110. 2-6. Vías urinarias y piel.

DR. MEZA OLVA
Estudios Europa. Medicina Interna, Sífilis. 4 a 6. Dieciocho 268. Teléfono 1769. Domicilio: V. Mackenna 955. Teléfono Santa Elena 9.

DR. ITALO MARTINI Z.
Ojos, oídos, nariz y garganta. Delicias 1164. De 2 a 4 P. M.

DR. JUAN MONTENEGRO M.
Enfermedades de niños. Compañía 1770. Teléfono 2120.

PROF. B. MUÑOZ PAL.
Cirugía general. Dieciocho 260.

DR. MALBRAN
Enfermedades mentales y nerviosas. De 2 a 5. San Antonio 584.

MANUEL MORENO
Medicina general. Particularmente pulmón, estómago, intestinos. Tratamiento especial tuberculosis pulmonar. Estudios Europa. San Francisco 155 2 1|2 a 4 1|2.

DOCTOR MUJICA
Profesor enfermedades vista .Ojos artificiales. Consultas: 10 a 12, y 1 1|2 a 3. Recoleta 868.

DR. MOUAT S.
Ginecología, partos, ex-jefe Clínica Ginecológica Dr. Korner. Brasil 25. De 1 a 4.

DR. MELENDEZ
Medicina interna, Sífilis. Merced 778. de 3-5. Domicilio: Sazie 2007. Teléfono 2246.

DRA. MAGDALENA NEIRA
Medicina interna y señoras. Consultas: de 2 a 4. Delicias 145.

DR. MORAGA FUENZALIDA
Medicina y Cirugía de niños. Cochrane 118. Teléfono 2804. De 1 a 3.

DR. NUÑEZ ZAMORA
Martes, Jueves, Sábado. 2-5. Matucana 289. Teléfono 291, Estación.

Dr. GMO. MORALES BELTRAMI
Médico-jefe Policlínica "El Buen Samaritano". Catedral 2257, de 1-3.

Dr. ORREGO PUELMA
Médico Hospital San Juan de Dios. Martes, Jueves, Sábado, de 4 a 6. Agustinas 1314.

DR. OHLERICH
Titulado Alemania, Chile, Medicina interna, enfermedades de niños. Teléfono 332. Catedral 1488.

DR. LUIS OPAZO F.
Jefe Policlínica Niños. Prof. Sanhueza. Compañía 2831. De 1-3.30.

Dra. ERNESTINA PEREZ
Estudios en Europa. Consultas de 10 a 12. Especiales en la tarde. Alameda 540.

DR. MARCIAL PARADA
Oídos, nariz, garganta. De 3 a 5.— Santo Domingo 831. Teléf. 3859.

DR. ALBERTO PANATT
Jefe Policlínica Prof. García Guerrero. Medicina general. Sífilis. 1.30 a 4. Teléf. 1211. Huérfanos 1819.

DR. PATIÑO MAC - IVER
Medicina interna. niños. Sífilis. Compañía 1470 De 2 a 5.

DR. DAVID PULIDO L.
Enfermedades niños. Santo Domingo 1790. Teléf. 2152. De e a 4.

DR. GUILLERMO PUELMA
Regresó de Europa. Vicuña Mackenna 171. Teléfono 431. De 3 a 4.

DR. PRUNES
Estudios en Europa, Jefe de Clínica. Piel, Sífilis, Venéreas. Merced N.o 490. Casilla 2894.

DR. RICARDO PERALTA G.
Cirugía general, especialmente de niños. Compañía 1606.

PROFESOR PARDO
Cirugía y enfermedades de señoras. Consultas: 2 a 4. Ejército 119.

DR. PANTOJA
Corazón, pulmón, estómago, sífilis. 2-4, 7-8. Tel. 574. Sto. Domingo 1036.

DR. OTTO PHILIPPI
Enfermedades niños. Sto. Domingo 820. De 1 a 3. Teléfono 2415.

DR. RAFAEL PEÑARANDA R.
Especialidad corazón, estómago, hígado, riñón, sífilis, venéreas. Llamados nocturnos. 2-4. Catedral 1988.

PROFESOR DR. SOTO PARADA
Laboratorio Clínico. Moneda 1035. De 2 a 6.

DR. EMILIO PETIT
Cirugía general, vías urinarias. Consultas: Dieciocho 128.

DR. JULIO PAREDES P.
Especialmente enfermedades señoras. Ginecología y cirugía abdominal. 2 a 4. Amunátegui 33.

DR. QUIROGA
Enfermedades nerviosas y mentales. Puente 583. Consultas de 2 a 5.

DR. EDUARDO DE RAMON
Cirugía. Enfermedades señoras. De 1 a 3. Agustinas 1606. Teléfono 3623.

DR. ALBERTO RAHAUSEN J.
Carmen 47. De 4-6. Tel. 3022. Riquelme 47. De 1-4. Teléf. 1642.

DR. JOEL RODRIGUEZ P.
Estudios Europa, Medicina interna, Especialmente estómago, intestinos. Rayos X. De 2-4. Amunátegui 539. Teléfono 2810.

DR. SCHWAZENBERG L.
Enfermedades niños. Merced 186.— Teléfono 1344.

DR. SANTANDER
Estudios Europa. Corazón, riñón, sífilis, especialmente estómago, intestinos. Rayos X. Laboratorio. Alameda 2079. De 2 a 5.

DR. STUARDO
Estudios Europa. Enfermedades niños. 1 a 4. Moneda 1526. Tel. 2245.

DR. OSCAR PERALTA C.
Medicina general. Enfermedades señoras. Rayos X. Laboratorio. Delicias 1276. Teléfono 3747. De 1 a 2½. Residencia: Prat 671. Teléfono 194.

DR. MARCO A. SEPULVEDA R.
Laboratorio: Bandera 736. Teléfono 283. Exámenes completos: sangre, orina, esputos, etc. Cultivos. Autovacunas. Abierto a toda hora.

DR. HELLMUTH SIEVERS W.
Médico-cirujano. Domicilio: Molina 632. San Antonio 275, 2 a 3 1|2.

GABINETE DE MECANOTERAPIA
Instituto Superior de Educación Física. Morandé 750. El gabinete estará a cargo del doctor H. Sievers. Consultas: Martes, Jueves y Sábado. De 4 a 5.

DR. STOLTING
Oculista. Médico recibido Alemania y Chile. Compañía 1392. De 3 a 5.

DR. TORRES TORRES
Jefe Clínica Prof. Korner. Enfermedades señoras. Catedral 1249. De 2 a 5.

DR. JAIME VIDAL
Ex-Director Sanatorio San José, enfermos pulmón. Puente 557, de 3—5.

DR. VIVES BRAVO
Estudios Europa. Enfermedades niños. 2 a 4. Tel. 2896. Monjitas 317.

DR. VARGAS SALCEDO
Cirujano. Martes, Jueves y Sábado. 2-5. Teatinos 354. Teléf. 1060.

DR. G. E. VIDAL S.
Consultas: 4 a 6. Delicias 2646. Teléfono 245. Estación.

DR. YAÑEZ G.
Regresó de Europa. Piel, Sífilis, venéreas. Delicias 865.

DR. VICUÑA HERBOSO
Ayudante Clínica, Prof. García Guerrero, medicina interna. Especialmente enfermedades corazón: Martes, Jueves, Sábado, de 2 1|2 a 4 1|2. Almirante Barroso 270. Teléfono 1053.

DR. MAURICIO WEINSTEIN
Piel, Sífilis y Venéreas. Radioterapia y Luz Ultravioleta. Especializado en Europa. Agustinas 1357. De 2 a 5.

DR. WAUGH ALDUNATE
606-914. Estudios Europa. Medicina interna. venéreas, Sífilis, Reacción Wassermann. 2-4½. Compañía 1853.

DR. WIREN
Oídos, nariz, garganta. Compañía 1606. De 2 a 3.

DENTISTAS

DR. RUBEN BUSTOS
Graduado en "Philadelphia Dental College". Larga experiencia profesional. Catedral 1280.

DR. CLODOMIRO CONTRERAS
San Antonio 451. Teléfono 3692. 2-6.

DR. CERDA LOPEZ
Dentista, Santo Domingo 849. Especialmente Coronas, Puentes, Porcelana. Hora fija.

DOCTOR GALLARDO GONZALEZ
Cirujano Dentista. Estudios Philadelphia. Consultas diurnas y nocturnas. Echaurren 26.

PEDRO MENDEZ
Huérfanos 782. (Precios antiguos). Estudios Estados Unidos, Europa.

ENRIQUE MORENO OLEA
Clínica Dental
Especialistas en cada sección. Huérfanos 1616. Teléfono 1697.

CLINICA DENTAL
Doctor Valenzuela Basterrica
Unica clínica atendido por médico doctor Alberto Rahausen. Cirugía general de 2 a 4. Cuatro dentistas especialistas, de 9 a 7. Riquelme 47. Teléfono 1642.

DOCTOR ROGAT
ESPECIALISTA PIORREA-ALVEOLAR
ENCIAS SUPURANTES
DIENTES MOVIBLES
BOLSA COMERCIO
OF. 212-213.

MUÑOZ LOBOS HNOS.
Extracciones sin dolor. Somnoformo, puentes, placas, tratamientos rápidos. San Diego 307-448.

RAFAEL URQUIETA S.
Dentista. Agustinas N.o 853.

DR. ALFONSO LENG H.
Jefe clínica operatoria Escuela Dental Especialista puentes, coronas. Piorrea. Compañía 1594.

NICOLAS RODRIGUEZ P.
Dentista
Ayudante clínica operatoria Escuela Dental. Nataniel 159.

DR. F. DE PETRIS P.
Cirujano-Dentista. Galería Alessandri 25. Extracciones difíciles sin dolor. "Electroconización".

VIRGILIO ACUÑA M.
Cirujano dentista. Ayudante clínica operatoria Escuela Dental. Huérfanos 2796.

CESAR VACCARO P.
Dentista.—Ayudante Clínica Operatoria Escuela Dental. Trasladóse: Compañía 1053.

VETERINARIOS

SCHMIDT HERMAN
Enfermedades animales en general. llamados domicilio. San Antonio 457. Teléf. 3649.

ARQUITECTOS

EDUARDO TASSO
Construcciones, transformaciones y reparaciones. Honorarios: 8 por ciento. Planos, Presupuestos. Morandé 440.

MATRONAS

ROSENDA CASTRO DE TERRY
Recibe pensionistas; inyecciones. Atención esmerada. Cochrane 1259.

CLINICA PRIVADA DE OBSTETRICIA
Señora Reyes, matrona ginecologista. Establecimiento moderno. Atendido por dos cirujanos especialistas. Recibe enfermas todas partes del país. Partos. Precios moderados. Consultas gratis. Esmeralda 636.

CLINICA
Ana G. Vargas Barrera. Partos. Recibe pensionistas. Cochrane 935.

MATRONA ERAZO
Huérfanos 2460, entre García Reyes y Bulnes. Gran pensionado particular. Partos, atendidos especialmente por su propietaria o médicos, a elección de las enfermas. Enfermedades de señoras, atendidas por médicos especialistas. Pension[illegible] Inyecciones, atiende a domici[illegible]

Mme. E. FRAGNAU
Matrona francesa. Manuel [illegible] 647, entre Sto. Domingo y [illegible]

SARA OSORIO DE GONZALEZ
Pensionado particular para partos, curaciones internas. Asistencia domicilio. Rosas 1727.

PENSIONADO CRUZ ROJA
Atendido señora Emma de Torres, matrona llegada Buenos Aires. Pensionistas desde $ 100. Clínicas operaciones atendida doctor Paredes. San Diego 360.

PENSIONADO "Dra. VICENTINA".
Recibe enfermas, meses, días. Asistencia completa, partos, $ 50. Turno permanente. San Diego 57.

PENSIONADO PARTICULAR
Mercedes Rojas, matrona, San Diego 930. Recibe pensionistas de todas partes del país. Partos, inyecciones. Curaciones internas. Atiendo consultas por cartas. Consultas gratis. Precios módicos.

CARMELA TORO G.
Partos. Asistencia toda hora. Recibe enfermas. Matucana 640

FOOT-BALL

LA LIGA METROPOLITANA SE MEDIRA EL DOMINGO PROXIMO CON LA LIGA VALPARAISO

Disputarán el trofeo Jackson, a las 3 P. M., en la cancha de la institución local

El anuncio del encuentro que sostendrán el Domingo venidero los cuadros de las Ligas Valparaíso y Metropolitana, ha despertado en nuestros círculos deportivos un merecido entusiasmo, y con sobrada razón, pues en la presente temporada el público santiaguino no ha podido darse el placer de presenciar ninguno de los grandes encuentros que anualmente se llevan a efecto entre nuestras instituciones dirigentes con las ciudades de Valparaíso, Talcahuano, Concepción, Talca, etc. En esta oportunidad le ha correspondido iniciarlos a la Liga Metropolitana de Deportes.

Si hay un encuentro de esta naturaleza que despierte entusiasmo en nuestro público, es sin duda alguna, el clásico encuentro que sostienen anualmente los cuadros representantivos de las Ligas Metropolitana y Valparaíso en competencia por el trofeo Jackson, donado por el entusiasta deportista porteño señor Alfredo L. S. Jackson.

En el último encuentro verificado el Domingo antepasado en Viña, si bien es cierto que venció la Liga Valparaíso, por dos tantos a cero, el resultado no correspondió al juego desarrollado, pues la Metropolitana cargó casi en todo momento. Además, su equipo se presentó incompleto, pues le faltaron dos de sus mejores elementos, Céspedes y Del Solar.

En cuanto a la Liga Valparaíso está demás hacer un comentario de sus elementos, pues son demasiado conocidos contando siempre con excelentes jugadores.

La Metropolitana elegirá su elenco en la sesión de esta noche y Valparaíso por su parte ya ha formado su cuadro.

Creemos que, salvo pequeñas modificaciones de última hora, los equipos se presentarán en la siguiente forma:

Liga Valparaíso:

Muñoz (Cap.)
Orellana, León
De la Fuente, Casilla, Carrasco
Gómez, Sibley, Langlands
Herrera Arancibia
O
Céspedes Abarzúa
Grijalba, Céspedes, Van dar Valck
Calderón, Meza, Rodríguez
Avila, Clegg
Ramírez
Liga Metropolitana

Consejo Local de Foot-ball de Santiago

Esta noche, a las 9 P. M., en los salones de este diario se reunirá la comisión especial nombrada por este organismo para hacer un estudio sobre los nuevos reglamentos de la corporación y presentar un trabajo definitivo.

Por tal motivo se nos pide encarecer la asistencia a los delegados señores Angel Morales, Carlos Aguirre y Dimas Muñoz.

Liga Obrera de Foot-ball

El consejo de esta institución está citado en tercera y última citación para hoy a las 9 P. M. en "El Mercurio".

El directorio se reunirá a las 8.30 en el mismo local.

Se recomienda la asistencia a todos los delegados de los clubs inscritos por haber asuntos muy importantes que tratar.

Foot-ball penquista

En el Club Hípico de Concepción se realizó el Domingo último el match por la copa donada por el directorio del Club Hípico Penquista, entre los seleccionados de Talcahuano y Concepción.

El encuentro, a pesar de la ausencia de los mejores hombres de Talcahuano que actualmente defienden los colores chilenos en Río de Janeiro, fué interesantísimo, presenciando la brega no menos de diez mil personas.

Los penquistas trabajaron con gran entusiasmo y si la suerte no los favoreció, ningún mérito le quita a su actuación, ya que trabajaron con gran tesón.

El resultado final fué el siguiente:

Talcahuano, 2 goals.
Concepción, 1 goal.

ARAUCO F. C.—La Ilustre Municipalidad de Providencia autorizó a esta institución para organizar un campeonato de football para todos los clubs de la comuna, en el cual se disputará una artística copa, para el Domingo 1.o de Octubre en celebración de las fiestas patrias. (Inscripción libre).

Para este fin se cita a los delegados de los siguientes clubs:

Arauco, José Infante, José Tocornal, Miraflores, Maguere, Giraldi, Iris Sporting y Cantón Militar de Providencia, para mañana Miércoles, a las 8 P. M., en la Municipalidad de Providencia.

Liga Metropolitana de Deportes

El directorio de esta Liga se reunirá hoy, a las 9 P. M., en "El Diario Ilustrado". Se nos pide recomendar la asistencia a los señores directores, por cuanto en esta sesión se tomarán los últimos acuerdos con respecto al entreciudades del próximo Domingo.

Partidas que se jugarán el Domingo próximo:

Primera división.—Gold Cross con Unión Argentina. 1.o de Mayo con Zenteno.

Segunda división.—Los Carreras con Mc. Kay. 1.o de Mayo II con Unión II. Gold Cross II con Small Star II. English II con Zenteno II.

Tercera división.—1.o de Mayo Juvenil con Sportivo Claret. Unión Argentina II con Sportivo el Globo. Capitán Prat II con Unión Cordillera II. Miraflores III. con República III.

DOMINGO 29

Encuentros atrasados.

Mañana Miércoles se reunirá el Consejo y a continuación el Directorio de esta colectividad, a las 8.30 P. M., en "El Mercurio".

Se ruega la asistencia a esta sesión de todos los señores delegados, a fin de ocuparse de la elección de un señor director renunciante y otros asuntos relacionados con el resultado de la competencia del año.

LIGA FERROVIARIA DE FOOTBALL.—El Consejo de esta institución está citado para hoy, a las 5.30, en su sala de sesiones, con el objeto de ocuparse del campeonato ferroviario.

CARIOCA F. C.—Los miembros de esta institución se reunirán en junta general mañana, a las 9 P. M., en los salones de "El Diario Ilustrado", con el objeto de fijar las fechas para jugar las segundas partidas inter-clubs matchs con el Chile F. C., de Melipilla y Atlético Comercio, de Talca.

LIGA ARRIETA DE FOOTBALL.—Cita a sesión de Directorio para hoy, a las 9 P. M., en Villa Iris.

INSTITUTO SUPERIOR DE EDUCACION FISICA.—Cita a todos los jugadores del equipo de football para mañana Miércoles, a las 2 P. M., en la cancha del Magallanes F. C.

Liga Infantil de Foot-ball de Santiago

Calendario oficial por el mes de Octubre:

DOMINGO 1.o

Primera división.—Serie A: Fca. de Vidrios con 1.o de Mayo.

Santiago con Independencia.

Serie B: Teniente Godoy con Cifuentes.

Capitán Scott con Nottingham.

Segunda división.—Serie A: Santiago con Independencia.

Serie B: Cifuentes 2.o con Independencia 2.o B.

Capitán Scott 2.o con Teniente Godoy 2.o

Tercera división.—Santiago 3.o con Independencia 3.o.

Wanderers 3.o con Buenos Aires 3.o.

Teniente Godoy 3.o con Nottingham 3.o.

DOMINGO 8

Primera división.—Serie A: Independencia 1.o con Fca. de Vidrios 1.o.

Internado 1.o con Palestina 1.o.

Wanderers 1.o con Santiago 1.o.

Serie B: Capitán Scott con Cifuentes 1.o.

Segunda división.—Serie A: Independencia 2.o con Escuela Normal 2.o.

Serie B: San Eugenio con Teniente Godoy 2.o.

Independencia con Wanderers 2.o.

Tercera división.—Santiago 3.o con Wanderers 3.o.

Independencia 3.o con Buenos Aires 3.o.

DOMINGO 15

Primera división.—Serie A: Escuela Normal 1.o con 1.o de Mayo.

Wanderers 1.o con Internado 1.o.

Santiago 1.o con Fca. de Vidrios 1.o.

Serie B: Santiago con Cifuentes 1.o.

Teniente Godoy con Nottingham 1.o.

Segunda división. — Serie B.—Nottingham 2.o con San Eugenio.

Santiago 2.o B. con Cifuentes 2.o.

Tercera división.—Santiago 3.o con Teniente Godoy.

Capitán Scott con Buenos Aires 3.o.

Independencia 3.o con Nottingham 3.o.

Asunción 3.o con Wanderers 3.o.

DOMINGO 22

Primera división.—Serie A: Independencia 1.o con Fca. de Vidrios.

Santiago 1.o con 1.o de Mayo 1.o.

Serie B: Unión Obrera con Nottingham 1.o.

Santiago con Teniente Godoy 1.o

Segunda división—Serie B: Santiago 2.o B. con Teniente Godoy 2.o.

Tercera división: Santiago 3.o con Teniente Godoy 3.o.

Buenos Aires con Nottingham 3.o.

NUEVO DEPORTISTA BAUTIZADO.—El 18 del presente mes fué bautizado Enzo Luis, hijo del conocido industrial deportista Desiderio Mella Muñoz y de la señora Emma Porras V.

Fueron padrinos el señor Luis A. Ojeda B. y la señora Leonor Muñoz de Mella.

Inmediatamente de cumplir con este trámite de estilo ingresó a las filas del "National Sporting Club".

Con este motivo el señor Mella ofreció una espléndida reunión a sus relaciones, tanto social como deportivas que duró hasta las primeras horas de la madrugada.

Federación Sportiva Nacional de Chile

Para hoy, a las 7 P. M., en Huérfanos 1062 (tercer piso) está citada la comisión de la "Casa de los Deportistas".

Habiendo importantes asuntos que tratar se encarece la asistencia a los señores miembros de esta comisión.

Correspondencia

En esta sección hay cartas para el presidente del Badminton y del Carlos Walker Martínez F. C. y para el señor Eduardo González, de la A. D. A.

Los interesados pueden pasar a retirarlas de 5 a 7 P. M.

ASOCIACION ATLETICA Y DE FOOTBALL DE SAN MIGUEL.—El directorio de esta institución se reunirá hoy, a las 9 P. M., en la secretaría.

ATLETISMO

Asociación Atlética de Santiago

EL TORNEO ATLETICO DEL DOMINGO ULTIMO

Con todo entusiasmo se efectuó el Domingo el torneo atlético organizado por la Asociación Atlética de Santiago, en competencia por los premios donados por la I. Municipalidad.

Las diversas pruebas fueron disputadas por numerosos competidores, quienes lucharon con todo entusiasmo por salir vencedores. Entre la numerosa concurrencia notamos al entusiasta deportista y regidor don Arturo Besoaín, quien felicitó a los vencedores de las diversas pruebas del campeonato.

En las 1,600 metros, para perdedores se reunió un lote de 16 competidores. Venció en buena forma Wenceslao Ducaud (El Globo), 2.o Juan Cabezas (Deportivo Leblanc), 3.o Ramón Espinoza (Chile). Tiempo: 5, 30".

Los 100 metros para perdedores fué disputada por 8 atletas. La llegada fué realmente emocionante, finalizando en empate entre Egidio Figueroa del Santiago, José Uranga del Santiago y José García del Atlántida. Corrido el desempate venció en buena forma Egidio Figueroa, 2.o José García del Atlántida y 3.o José Uranga del Santiago. Tiempo: 11 4|5.

Para los 800 metros, todo competidor, tomaron parte 10 corredores. Después de una interesante competencia venció escasamente Juan Iturrieta; 2.o Vicente Pizarro; 3.o Luis Marianjel, todos del Globo. Tiempo: 2' 10".

En los 1.0 metros, todo competidor, fué a no dudar, la prueba que más llamó la atención del público. Venció fácilmente el crack del Santiago, Alberto Uranga, 2.o José García del Atlántida y 3.o José Uranga del Santiago. Tiempo: 11 1|5".

Las 5 vueltas a la elipse fué la última prueba disputada. Intervinieron en ella 12 competidores. Dada la partida, imprimieron un tren violentísimo Carlos Romero y Ramón Espinoza, quienes fueron distanciándose del resto. En esta forma corrieron hasta faltar una vuelta en donde se desprendió Romero para venirse en demanda de la meta, traspasándola seguido de Ramón Espinoza, 3.o Juan Cabezas, 4.o Enrique Escobar, ambos del Leblanc y 5.o José Lillo del Caupolicán.

Los premios serán entregados en una gran fiesta popular que se organizará en honor de los atletas que fueron al Brasil.

PAPERCHASE

EL CONCURSO HIPICO DEL DOMINGO ULTIMO EN TALAGANTE

Se adjudica el torneo para civiles el cadete señor Uldarico Pimentel, hijo del Adicto Militar de Brasil

En la prueba para militares, con seis obstáculos, vence la representación de la Escuela de Caballería

Un verdadero acontecimiento hípico y social resultó el concurso que bajo el patrocinio del Peñaflor Sporting Club se verificó en Talagante el Domingo pasado, a beneficio de la Cruz Roja de esa localidad, que preside la distinguida señora Gabriela Ossa de del Solar.

Los trenes de la mañana iban repletos de gran cantidad de familias y de jinetes, militares y civiles, que luciendo sus elegantes trajes de montar acudían al torneo.

Después de un suntuoso almuerzo, que fué ofrecido a los concursantes por el Presidente del Club de Paperchase organizador, don Enrique O. Barboza, la concurrencia se dirigió a la Plaza de Talagante, donde se había preparado un picadero para saltos, de acuerdo con todas las reglas ya establecidas para concursos de esta naturaleza.

Sesenta jinetes, entre militares de todas las armas montadas y socios de los distintos clubs de paperchase de la capital, se presentaron en valiosos caballos, constituyendo su conjunto un espectáculo atrayente.

Se inició la prueba con un recorrido sobre seis obstáculos, por los oficiales de los cuerpos de la guarnición de Santiago, presentándose quince concursantes. Después de un interesante desempate, que al fin se resolvió por sorteo, ya que los ganadores habían hecho cero faltas, se discernió el primer premio, consistente en un artístico bronce. El Triunfo, donado por D. Félix del Solar, al teniente don Roberto del Pedregal; el 2.o, una medalla de plata, donada por la Cruz Roja de Talagante, al capitán don Guillermo Iturriaga; y el 3.o medalla de cobre, al teniente don Guillermo Garín, los tres de la Escuela de Caballería.

En la prueba para civiles, sobre los mismos seis obstáculos, se presentaron 25 socios de los distintos clubs de Paperchase y entre ellos defendiendo los colores del Peñaflor Sporting Club, el niño Uldarico Pimentel, hijo del agregado militar del Brasil, capitán don Bias Pimentel. El jinete montaba su hermoso caballo "Brasil". El primer premio consistía en un valioso objeto de arte donado por el club organizador, y fué ganado por el joven Pimentel.

Este triunfo fué muy celebrado y una salva de aplausos y vivas al Brasil se dejó oír.

El segundo premio lo obtuvo, en brillante estilo, don Enrique Sepúlveda, del Peñaflor Sporting Club, y el 3.o, don Roberto Correa, y el 4.o don Carlos Sepúlveda, del mismo club.

En la prueba para oficiales del Cuerpo de Carabineros, obtuvo el primer premio el teniente don Julio Arlegui y el 2.o don Caupolicán Bruce, en sus caballos Estrella y Peñón.

En la prueba para Suboficiales del Ejército, obtuvo el primer premio el sargento Carlos Rosa; el 2.o el cabo Elviro Miranda; y el 3.o, el cabo N. Muñoz, los tres de la Escuela de Caballería.

Por último, se verificó la interesante Prueba Campeonato de Salto de Altura de Talagante, de 1922, haciendo gala de destreza los socios de los clubs civiles, señor Carlos Alarcón, Juan Valenzuela, Luis Veloz, Luis Serrano, Eduardo Romo, Carlos Sepúlveda, Carlos Humbsen, en competencia estrecha con los alumnos de la Escuela de Caballería, que al fin triunfaron en el siguiente orden: 1.o Teniente Roberto del Pedregal; 2.o Teniente Garrido; y 3.o Teniente Vial.

El jurado lo componían don Enrique O. Barboza, que lo presidió; don Domingo de Toro Herrera, el Agregado Militar del Brasil, señor Bias Pimentel; el mayor don Germán Ossa, comandante de la Escuela de Caballería; don Félix del Solar y don Juan Undurraga.

Después del concurso se siguió una animada kermesse que duró hasta ya muy entrada la noche.

Llamó la atención de los visitantes la espléndida organización de la Cruz Roja, sus instalaciones, carro de ambulancia y numeroso personal de enfermeras que felizmente no tuvo ocasión de prestar sus servicios, porque las caídas de jinetes, inevitables en estos torneos, fueron sin consecuencia.

Olvidábamos decir que en el concurso para señoritas se presentó, sin competidora, la distinguida amazona, señorita Lucy Jara Barros, montando su caballo "Pololo", en el cual cumplió hábilmente el recorrido de cinco saltos de un metro veinte de altura. El jurado le adjudicó el Premio Unico con grandes aplausos de la concurrencia.

VAN DYCK
SPECIAL CIGARETTES
Lo mejor que se fuma
a 40 centavos
Compañía Inglesa de Tabacos

TIRO AL BLANCO

CLUB NACIONAL DE TIRO AL BLANCO.—El certamen para tiradores de 3.a categoría.—Habiéndose dado término al certamen para tiradores de 3.a categoría, se hizo entrega el Domingo pasado a los vencedores, sus correspondientes premios; el resultado fué el siguiente:

Señor José Daccaret, 1.er premio, medalla grande artística de plata, con 194 puntos.

El señor Carlos Begris, 2.o premio, medalla grande de plata, con 193 puntos.

Señor José Olea Arredondo, 3.er premio, medalla chica de plata, con 192 puntos.

Señor Camilo Zablah, 4.o premio, medalla de cobre, con 192 puntos.

Señor Eusebio González, 5.o premio, diploma grande de honor, con 190 puntos.

Señor Ramón Ceballos, 6.o premio, diploma grande de honor, con 190 puntos.

Señor Vicente Pérez, 7.o premio, diploma grande de honor, con 189 puntos; y el señor Luis Ramírez 8.o premio, diploma grande de honor, con 187 puntos.

Todos los socios premiados ascienden a 2.a categoría. También se llevó a efecto el amistoso entre Gath y Chaves B. y Las dos Carolinas, con el siguiente resultado:

Gath y Chaves B.

	Puntos
T. Bourasseau	112
O. Mackenney	110
C. Olate	95
Total	307

Las Dos Carolinas

	Puntos
P. López	103
A. López	87
R. Ceballos	85
Total	275

Cita a sesión para hoy, a las 9.30 P. M., en "La Nación", para tratar sobre la elección de administrador y reforma de estatutos.

Directores para el Domingo 30: mañana, señores A. Blanco y T. Bourasseau; tarde, señores P. Ramírez y C. Alcalde.

EXCURSIONISMO

LA ENCOMIABLE LABOR DE LA ASOCIACION DE EXCURSIONISTAS Y EXPLORADORES DE CHILE

Un hermoso programa en perspectiva

Existe en Santiago, desde hace varios años una simpática institución denominada Asociación de Excursionistas y Exploradores de Chile, que fué creada, como su nombre lo indica, para desarrollar en el país, la práctica del excursionismo, y también para reunir en su seno a las jóvenes corporaciones que se dedican a este deporte.

La marcha de esta entidad jefe ha sido, como todas, un tanto accidentada, siendo salvados los obstáculos gracias al celo y entusiasmo gastados por sus dirigentes, y que, en este último tiempo, han cooperado de tal manera a su obra, que muy pronto el excursionismo pasará a ocupar un puesto honroso entre los deportes populares.

Los cuerpo de excursionistas y exploradores que cuenta en su seno esta colectividad, desde tiempo atrás, son los prestigiosos "Cuerpo Santiago", "Los Pirineos", "Hispano Americano", y de exploradores "El Galvarino" y "Piloto Pardo", que en todo momento ha prestado su más decidido concurso a la jefe.

La labor de esta Asociación ha sido bastante provechosa; ha dado a conocer, por todos los medios a su alcance, los beneficios que r portan al individuo el excursion mo. Prueba latente de ello son l numerosos cuerpos que se h fundado, cierto es que algunos están afiliados, pero esperan que lo hagan pronto, pues unión hace la fuerza".

Como primera excursión de l temporada, se ha fijado el pin resco punto de los alrededores d Santiago, denominado Conch excursión a la cual asistirán to los cuerpos afiliados con sus re pectivas brigadas femeninas, que sin duda dará a la reun una simpática nota de camarad y que se verificará el Doming de Octubre.

Otro punto de mira de la A ciación ha sido el de practicar tre el elemento excursionista los distintos cuerpos el atleti los diversos torneos organiz hasta ahora han dejado muy b na impresión del adelanto en se encuentran los socios que ellos han intervenido; el pri campeonato de la temporada efectuará el próximo Domi disputándose el hermso trofeo nado a la entidad por su en siasta presidente honorario Jorge Matte Gormaz.

Asociación de Excursionistas de Chile

De orden del señor presidente se cita para esta noche en la secretaría del Hispano Americano, San Diego 218 a los miembros de las comisiones de atletismo y revisora de cuentass, lo mismo que a los señores Humberto Garay y Antonio Madero.

Se nos pide encarecer la as tencia.

CUERPO SANTIAGO.—Fav cidos por un espléndido día Primavera, los socios del Cu hicieron la excursión a Apoq do, la cual resultó muy del ag de todos.

El segundo Domingo de Oc bre, de acuerdo con el calend se hará la correría a Conchal

CICLISMO

EL GRAN TORNEO DEL PROXIMO DOMINGO

Lo organiza la Unión Ciclista de Chile a beneficio de la Liga de Estudiantes Pobres

Entusiasmo que despierta la reunión en nuestros círculos pedaleros

Desde hace ya algunos años, la dirigente del ciclismo en Chile organiza un torneo ciclista, cuyo producto íntegro pasa a fondos de la simpática institución de la Liga de Estudiantes Pobres. Es así, como el directorio de esta institución comprende el fin para que ha sido creada, demostrando que a la paz de fortalecer el músculo, hay necesidad de educar también el cerebro, y se ha fijado para ello en la niñez que, ávida de saber, se estrella a veces contra los obstáculos materiales que sin la ayuda generosa y escondida de la Liga de Estudiantes Pobres, muchas mentalidades quedarían perdidas y muchos esfuerzos se anularían.

El ciclismo, pues, contribuye con un pequeño grano de arena a tan beneficiosa obra, sus dirigentes, en especial el señor Erasmo Vásquez, organizador de este torneo, le prestan su decidida ayuda, los socios ciclistas de la institución se inscriben en gran número, y el público que premia con su presencia toda obra buena, acude año tras año en gran número a nuestro Velódromo.

El programa preparado para esta reunión reune suficientes motivos para hacer de la reunión del Domingo próximo, una tarde a dabilísima en sanas distraccion Numerosas pruebas en las que compiten valiosos trofeos ha cada instante lleno de emoci novedad.

El programa preparado es el guiente:

1.a y 2.a carreras para cicli escolares menores de 15 año Distancia: 2,000 metros.

3.a carrera.— 1,000 metros. Equipo de dos corredores por c Se disputa la artística copa "C de Préstamos".

4.a carrera.—3,000 metros. categoría.—"Copa de San Juan Dios".

5.a carrera.—1,000 metros.— bre para señoritas.

6.a carrera.—5,000 metros.— categoría.—"Copa Comercio".

7.a carrera.—20,000 metros.— bre. Equipo de tres corredores club. "Copa Municipal".

8.a carrera.—20,000 metros.— clistas entrenados con moto, C "Gath y Chaves".

Las inscripciones para este neo se reciben en los siguie sitios: Puente 689, San Ant 30 y en el almacén del señor mel, en Delicias.

Unión Ciclista de Chile

Se nos pide avisar a todos los clubs que para poder tomar parte en la elección de directorio por el período 1922-1923, elección que se llevará a efecto el Jueves 5 de Octubre deben estar al día en sus cuotas y ratificar el nombramiento de sus delegados.

El directorio ruega, además, a todos los ciclistas que se inscriban en el mayor número posible para las carreras que a beneficio de la Liga de Estudiantes Pobres se realizarán el Domingo 1.o de Octubre.

CLUB CICLISTA CONDOR.—Cita a junta general extraordinaria para mañana, en San Pa 2484, a las 8.30, en primera, a las 9 P. M., en segunda ci ción.

CLUB CICLISTA CENTE RIO.—Cita a sesión de direct para hoy, a las 8.30 P. M., en secretaría.

CLUB CICLISTA CHACABU—Cita a sesión de Directorio ra hoy, a las 9 P. M., en A. P Núm. 103.

CITACIONES

Morning Star F. C.—Junta general para el Jueves a las 9 P. M., en su local de costumbre.

Magallanes F. C.—Directorio y miembros encargados de cobrar las cuotas extraordinarias, señores Monreal, Méndez, Frías y Lohr, para mañana, a las 6 P. M., en la oficina del presidente y a asamblea general, a las 6.30 P. M.

5 de Abril F. C.—Junta general para hoy, a las 8.30 P. M., en Chiloé 1479, altos.

Liverpool F. C.—Jugadores del I y II para hoy y mañana, a las 8 1|2 P. M., en calle Bellavista esquina de Recoleta.

El Viajante F. C.—Junta general para el Jueves, a las 8 1|2 P. M., en Colón 1296.

General Bulnes F. C.—Directorio para hoy, a las 8 1|2 P. M., en López N.o 627 y a junta general extraordinaria para el Jueves a la misma hora y local.

Se ruega asistir al señor Emilio Soto.

Arco Iris F. C.—Junta general para mañana, a las 8.30 P. M., en Coquimbo 761.

Gimnástico F. C.—Junta general extraordinaria para el Viernes, a las 9 P. M., en los salones de "El Diario Ilustrado".

A esta sesión deben presentarse los señores Tomás Rojas Pérez y Villablanca.

Juvenil Obrero F. C.—Junta general para mañana, a las 7 P. M., en casa del señor Belisario Arenas.

EL GRAN REMEDIO UNIVERSAL

Nitro Ozona Lowe-Weissflog, el único comprobado por medio de la radiografía que cura tuberculosis (tisis). Pruebas a la vista. Afamado desde 1887. Cura radicalmente hígado, riñones, del estómago, pulmonía, bronquitis, laringitis, asma, hipertrofia, diabetes, albuminuria, reumatismo, hidropesía, obesidad, raquitismo, epilepsia, apoplegia, anemia, catarro intestinal, disentería, apendicitis, peritonitis, almorranas, fístulas, furunculosis, quemaduras, picaduras venenosas enfermedades piel, sangre, enfermedades secretas. Prodigioso en aneurisma, en enfermedades del corazón, cerebro, vista, espina dorsal, etc. Viruela, peste negra hemorrágica, peste bubónica, tifus, pestes y fiebres en general, son vencidas a las pocas horas con repetidos lavados intestinales y tomas. Igual tratamiento para demás enfermedades. Catecismo Nitro-Ozona, consúltelo todo enfermo, sea cual fuere el mal encontrará el medio seguro de sanar radicalmente. Remítolo gratis quien lo pida.

Claras 149 — Teléfono 1800 — Casilla 322.— Droguería Daube, — Boticas principales

LUIS LOWE

PROPUESTAS

La Maestranza del Ejército solicita propuestas públicas por útiles de aseo para los Cuerpos. Bases y antecedentes se darán diariamente en la Sec. Almacenes, de 1 a 5 P. M.

S-27

LUIS NORMANDIN
Casilla 138 - Talca
ENOLOGO Y CORREDOR DE COMERCIO
Vinos, Aguardientes - Frutos del País

ASCENSORES
"EXPRESS"
AGENTES:
HUTH & Co.
Especificaciones y Presupuestos:
URQUHART & BROWNE
SUB-AGENTES PARA CHILE
Edificio Schwager - Valparaiso

NUESTRA
Leche de Magnesia
Es el purgante anti-ácido y suave por excelencia.
Exija nuestra marca en las boticas.
Laboratorio Chile
SANTIAGO

$ 69; 98 y $ 130
Regios amoblados completos y con mesa de centro, realiza la
GRAN FABRICA INGLESA de MUEBLES — DE MIMBRE —
San Isidro 261
S-4

LA PLAYA
La Casa más surtida en pescados y mariscos.
— HOY: —
OSTRAS GRANDES
LANGOSTAS
CAMARONES DE RIO
CAMARONES DE MAR
CHOROS
JAIVAS
ERIZOS
RESTAURANT A LA CARTA
Monjitas 826 - Teléfono 1250

No tire su Sombrero viejo

EN DIEZ MINUTOS
Al color que desee con un tarrito de SCHICK Sombrero nuevo

POR MAYOR
G. Klimesch, Droguería Francesa, L. Despouy y Cía., Daube y Cía., Pablo A. Bauer y Cía., L. Ttestart, A. Bucking, B. Hoyos, Betteley y Cía.
N|o.

RECONSTITUYENTE DEL SISTEMA NERVIOSO
NEUROSINE PRUNIER
Neurastenia, Gansancio, Debilidad
6, Rue de laTacherie, Paris, y Farmacias

Concurso

Llámase a concurso a fin de pro veer en propiedad una plaza de pro fesor auxiliar en la Escuela D na de Aplicación Anexa a la Norm de Preceptores de Chillán, con sueldo base de $ 4,200 anuales.

Los interesados deberán env sus títulos y demás antecedentes la Dirección de la Escuela Norm citada, antes del 2 de Octubre pró mo.

EL DIRECTOR GENERAL D EDUCACION PRIMARIA.
9-0

MUEBLERIA TRAIGUEN
MONEDA 952
Muebles Finos
Precios bajos
O-6

PIZARRAS "ETERNIT"
para techos.
OFRECEN para entrega inmediata.
Buchanan, Jones y Cía.
1160—HUERFANOS—1160

LUIS OVANDO y Cía
CAMBIO DE MONEDAS
HUERFANOS N.o 1040 = Teléf. Inglés 1451

ENGLISH MONEY EXCHANGE. -:- CASA DE CAMBIO
LA MAS ANTIGUA DE SANTIAGO
Compra venta de todas clases de monedas Nacionales y Extranjeras. Pago el mejor precio
273 - ESTADO - 273 -:- I. JACOBS

INDUSTRIAS Y COMERCIO

CAMBIOS BANCARIOS DE AYER

PLAZAS	Monedas	Valor de la £ a la par	Valor de la £ a la vista	CHILE		ESPAÑOL		ANGLO S. A.		NAC. CITY		GERMANICO		LOND. y RIO		FRANCES	
				90 d|v.	Vista	90 d|v.	Vista	90 d|v.	Vista	90 d|v.	Vista	90 d|v.	Vista	90 d|v.	Vista	90 d|v.	Vista
LONDRES ...	Libra...	1	1	31.50	31.80	31.50	31.80	31.50	21.80	31.50	31.80	31.50	31.80	31.50	31.80	31.50	31.80
PARIS ...	Franco.	25.22	57.45	0.54¾	0.55¼	0.55	0.554	0.54¾	0.553	......	0.55¼	......	0.55½	0.55⅛	0.55½	0.54½	0.54¾
HAMBURGO..	Marco..	20.43	5000	0.0063	0.0065	......	0.0056	......	......	......	......	......	0.0058	......	0.006	......	0.006
N. YORK ...	Dólar...	8.86	4.42½	......	7.18¼	......	7.19	......	7.19	......	7.19¼	......	7.17¼	......	7.19½	......	7.18⅛
ESPAÑA ...	Peseta.	25.22	28.83	1.09¼	1.10¼	......	1.10½	......	1.10½	......	1.10⅝	......	1.11¼	......	1.10⅞	......	1.10½
ITALIA ...	Lira...	25.22	104.15	0.30¼	0.30½	......	0.306	......	0.30¾	......	0.30¾	......	0.30¾	......	0.30⅝	......	0.30⅝
ARGENTINA .	Nacional.	11.45	12.40	......	2.56¼	......	2.54½	......	2.54⅛	......	2.55½	......	2.54½	......	2.54¾	......	2.54
AMBERES ...	Franco.	25.22	61.—	......	0.52¼	......	0.52¾	......	0.52½	......	0.58⅛	......	......	......	0.52¼	......	0.52½
SUIZA ...	Franco.	25.22	23.58	......	1.34¾	......	1.35	......	1.35	......	1.35	......	1.35¾	......	1.35⅛	......	1.35
HOLANDA ...	Florín..	12.107	11.32	......	2.81	......	2.79½	......	2.79¾	......	2.79½	......	2.80¾	......	......	......	......
SUECIA ...	Corona.	18.159	16.56	......	......	......	......	......	1.92	......	......	......	......	......	......	......	......
VIENA ...	Corona.	24.02	——	......	......	......	......	......	......	......	......	......	......	......	......	......	......
BOLIVIA ...	Boliviano.	10.00	14.94	......	......	......	2.12¾	......	......	......	......	......	......	......	......	......	2.12

CAMBIO BANCARIO: $ 31.50.— COMERCIAL: $ 31.00

1 DOLAR, $ 7.18 1|4; 1 FRANCO, 0.54 3|4; 1 MARCO, 0.0063; 1 PESETA, 1.09 1|4; 1 LIRA, 0.30 1|4; 1 NACIONAL ARGENTINO, 2.56 1|4.

PREMIO DEL ORO: 151 o|o.— UN PESO PAPEL VALE 7 5|8 d.

BOLSA DE COMERCIO

Movimiento

A juzgar por los boletines publicados a continuación, en los que se detallan las operaciones realizadas durante las dos ruedas, la semana bursátil comenzó muy activa y animada, efectuándose diversas ventas de importancia, especialmente en Araca, valor que se adjudicó en numerosos lotes.

Estas acciones, además de ocupar gran parte de la atención del mercado y hacer aumentar a una cifra de importancia el monto total de los negocios, se cotizaron a diferentes precios. Al iniciarse la primera rueda, subieron de 110 1|2 a 111, para operarse después en gruesas partidas a 112, 112 1|2 y 111 1|2, transándose en la tarde a 111 y a 110, para quedar demanda a última hora a 111.

En general, la tendencia en los títulos de sociedades se mostró muy firme.

Por lo que respecta a los bonos hipotecarios, el movimiento desarrollado fué de interés y las cotizaciones con que se efectuaron las ventas, se notaron sostenidas.

Fluctuaciones. — Subieron: Caja 8-1, 1|8; Hipotecario 8-1, 3|8; Banco Nacional, 1|2; Aconcagua, 2; Araca, 1|2; Minera e Industrial, 1|2; Nueva Elqui, 1|2; San Bartolo, 1|8; Tocopilla, 1 1|2; Cacheuta, 1|8; Caupolicán y Calacoto, 3|8; y Rafaelitas del Neuquén, 5|8.

Bajaron: Caja 8-1|2, 1|8; Hipotecario, 7-1, 1|4; Huanuni, 1|2; y Orión, 1|2.

OPERACIONES DE AYER

PRIMERA RUEDA

137 Banco Chile, 206.
18000 Caja 8-1, 101 1|2.
100 Araca, Octubre 19, 111.
3200 Araca, Octubre 19, 112.
400 Araca, Octubre 5, 112.
200 Araca, Octubre 19, 112 1|2.
53000 Caja 8-1|2, 101 3|4.
16000 Hip. 8-1, 100.
400 Rafaelitas, 13 3|4.
1400 Caja 8-1, 101 3|4.
400 Caja 8-1, 102.
2200 Rafaelitas, Oct. 19, 14.
100 Araca, Oct. 19, 111 1|2.
300 Araca, Oct. 19, 112 1|4.
500 Tocopilla, Oct. 19, 76 1|2.
900 Disputada, Oct. 5, 53.
400 Disputada, Oct. 19, 53 1|4.
100 Araca, Oct. 5, 112.
100 Tocopilla, Oct. 19, 76 3|4.

SEGUNDA RUEDA

161 mil Caja 8-1|2, 101 3|4.
100 Aconcagua, Oct. 19, 12.
46000 Caja 8-1, 101 1|2.
1000 Hip. 8-1, 100 1|8.
46000 Hip. 8-1, 100 1|4.
720 Marta, 5.
85000 Hip. 8-1, 100 3|8.
500 Rafaelitas, Oct. 19, 14 1|4.
500 Rafaelitas, 14.
100 Viña, 38 1|2.

100 Tocopilla, Oct. 19, 77 1|2.
200 Araca, Oct. 19, 111.
100 Aconcagua, Oct. 5, 11 3|4.
1500 Caupolicán, Oct. 5, 5 5|8.
500 Caupolicán, Oct. 19, 5 5|8.
200 Araca, Oct. 19, 110.
5 Electricidad, 87.
100 Banco Chile, 206.

PRECIOS DE COMPRADOR O VENDEDOR AL TERMINAR LAS RUEDAS

TITULO	COMPRADOR		VENDEDOR	
	Cantidad	Precio	Cantidad	Precio
BONOS				
Caja 6-1	....	....	1,000	92½
Caja 8-1|2	9,000	101¾	....	....
Caja 8-1	3,000	101½	21,000	101¾
Hipotecario 7-1	....	....	7,000	93½
Hipotecario 8-1	10,000	100¼	15,000	100⅝
BANCOS				
Chile	....	....	40	206
Español de Chile	....	....	28	152
Español de Chile, Octubre 5	100	152½	....	....
Nacional	500	84½	....	....
MINERAS				
Araca, Octubre 5	....	....	200	109½
Arauco	1,000	2	....	....
Condoriaco, Octubre 5	....	....	350	33
Disputada, Octubre 5	....	....	200	53
Disputada, Octubre 19	200	53	....	....
Gatico, Octubre 19	1,000	9⅛	500	9½
Huanuni	50	89	....	....
Llallagua, Octubre 19	300	313	200	315
Lebu, Octubre 5	100	74	....	....
Máfil, Octubre 19	....	....	100	81½
María Francisca, Octubre 5	....	....	200	13
Marta	200	4⅞	....	....
Minera e Industrial, Octubre 5	500	37½	100	38
Oploca	....	....	100	74
Oruro	500	17¼	....	....
San Bartolo, Octubre 19	200	12⅜	....	....
San José Oruro (Serie A), Oct. 19	100	11⅞	....	....
San José Oruro (Serie B), Oct. 19	....	....	500	12
Tocopilla, Octubre 19	....	....	200	77½
Totoral, Octubre 5	200	2¾	....	....
SALITRERAS				
Lastenia	....	....	50	33
Loa	....	....	112	77
INDUSTRIALES				
Cervecerías Unidas	....	....	100	38
Chilena de Fósforos	....	....	30	125
Gas de Santiago	10	45	5	46
Laboratorio Chile	100	75	100	80
Malvoa, Octubre 5	....	....	100	13½
Refinería de Penco	....	....	150	46
Viña del Mar	200	38½	....	....
Viña del Mar, Octubre 19	....	....	100	39
DIVERSAS				
Club Hípico	....	....	1	8,600
Feria Izquierdo	....	....	100	130
S. A. Vapores, Octubre 19	....	....	100	34
PETROLIFERAS				
Cacheuta, Octubre 19	500	3⅛	....	....
Caupolicán, Octubre 5	....	....	200	5⅝
Nacional Petróleos, Octubre 19	1,500	0.30	....	....
Nacional Petróleos	....	....	1,000	0.40
Orión	....	....	100	9½
Rafaelitas, Octubre 19	200	14⅛	500	14¼
CIERRE A LAS 5 P. M.				
Cambio	....	31.00	....	31.20
Oro	....	151.00	....	151.50
Libras por oro	....	12.30	....	12.40
Araca, Octubre 19	....	111	....	....
Disputada, Octubre 5	....	....	....	52¾
Huanuni, Octubre 5	....	87	....	....
Llallagua, Octubre 5, transacción	....	313	....	....
Nueva Elqui, Octubre 19	....	20	....	....
Tocopilla, Octubre 19	....	77	....	....
Antofagasta, Octubre 5	....	50½	....	....
Galicia, Octubre 19	....	38	....	....
Viña del Mar, Octubre 5	....	38¾	....	....
Cacheuta, Octubre 19, transacción	....	3¼	....	....
Rafaelitas, Octubre 19	....	14½	....	....

OPERACIONES EN VALPARAISO

PRIMERA RUEDA

100 Araca, Oct. 19, 112.
100 Araca, Oct. 19, 111 1|2.
1300 Araca, Oct. 19, 111.
100 Araca, Oct. 5, 111.
100 Rafaelitas, Oct. 5, 14.
200 Rafaelitas, Oct. 19, 14.
200 Rafaelitas, Oct. 5, 13 7|8.
200 Araca, Oct. 19, 112 1|2.
100 Rafaelitas, 14.
200 Araca, Oct. 19, 113.
500 Rafaelitas, Oct. 5, 14.
500 Rafaelitas, Oct. 19, 14 1|8.
500 Rafaelitas, Oct. 5, 14 1|8.

SEGUNDA RUEDA

100 S. José, S. A., Oct. 5, 12.
200 Minera, Oct. 19, 37 3|4.
400 Minera, Oct. 19, 37 7|8.
1800 Rafaelitas, Oct. 5, 14.
500 Caupolicán, Oct. 19, 5 5|8.
200 S. José S. B., Oct. 5, 12.
500 Lastenia, Oct. 19, 33.
1000 Rafaelitas, Oct. 19, 14 1|8.
500 Caupolicán, Oct. 19, 5 1|2.
500 Caupolicán, Oct. 5, 5 1|2.
600 Minera, Oct. 19, 38.
100 Araca, Oct. 19, 110 1|2.
100 S. José, S. B., Oct. 19, 12.
100 S. José, S. A., Oct. 19, 12.

CAMBIO

1.a rueda, vendedor, 31.60 y comprador, 31.40.

2.a rueda, vendedor, 31.40 y comprador, 31.20.

ORO

1.a rueda, vendedor, 153.80 y comprador, 153.50.

2.a rueda, vendedor, 152.50 y comprador, 152.

LIBRAS POR ORO

1.a rueda, vendedor, 12.50 y comprador, 12.30.

2.a rueda, vendedor, 12.40 y comprador, 12.30.

ACCIONES Y BONOS

ULTIMAS COTIZACIONES

BANCOS

	Pagados	Precios	
Chile	$ 100	206	tr.
Chile y Arg.	$ 85	80	r.
Concepción	$ 50	85	n.
Curicó	$ 100	126	n.
Edwards	$ 100	100	n.
Español de Chile	$ 100	153	v.
Francés de Chile	$ 100	30	tr.
Garantizador	$ 100	15	tr.
Hip. de Chile	$ 200	650	tr.
Hip. de Crédito	$ 50	39	n.
Hip. de Valpso.	$ 100	131	n.
Industria y del C.	$ 20	15	v.
Italiano, serie A.	$ 100	56	tr.
Italiano, serie B.	$ 100	86	c.
Nacional	$ 60	84 1|2	c.

MINERAS

Aconcagua	$ 10	11 3|4	tr.
Araca	£ 1	111	c.
Arauco	$ 10	2 1|8	v.
Carbón de Penco	—	8	r.
Caylloma	sh 5	1 1|2	r.
Colquirí	$ 5	1.40	v.
Condoriaco		32 1|2	v.
Condoriaco	—	32 5|8	tr.
Coronel	$ 20	3	n.
Chacaltaya	—	9 1|2	c.
Chañarcillo	—	6	n.
Cholcas	—	8	n.
Disputada	$ 25	52 3|4	v.
Espino Petorca	$ 5	4 7|8	c.
Gatico	£ 1	9 1|4	v.
Fortuna Colquirí	—	8	n.
Guanaco	—	13 1|4	tr.
Huanillos	—	11	v.
Huanuni	£ 1	87	c.
Lebu	£ 1	76	tr.
Llallagua	£ 1	313	tr.
Máfil	$ 50	81	v.
María Francisca	sh 10	12 1|2	tr.
Marta	$ 5	5	tr.
Minera	$ 50	38	tr.
Monte Blanco	£ 1	2 3|4	c.
Nueva Elqui	$ 10	20	c.
Oploca	£ 1	74	v.
Oruro	$ 20	17 1|4	c.
Pintados	—	1.70	r.
Poderosa	—	15	n.
San Bartolo	$ 20	12 3|8	c.
S. José O. Ser. A	—	12	tr.
S. José O. Ser. B	—	12	tr.
Santa Rita	$ 5	6 3|4	tr.
Schwager	£ 1	57	tr.
Tocopilla	£ 1	77	c.
Taltal	—	11	tr.
Totoral	$ 10	2 3|4	c.
Tres Puntas	$ 5	13 1|2	r.
Vacas	$ 5	6 1|2	v.
Yaco	—	2 3|4	c.

SALITRERAS

Agua Santa	£ 10	106	r.
Agua Verde	—	21	n.
Alianza de T.	$ 20	2	c.
Antofagasta	$ 50	50 1|2	c.
Barcelona	$ 10	5 1|2	tr.
Boqueta	£ 1	3	tr
Cerrillos Antof.	—	3	c.
Dones	£ 1	19 1|2	tr.
Flor del Desierto	—	50	n.
Galicia	£ 1	38	c.
Lastenia	£ 1	33	tr.
La Unión	$ 20	13 1|2	c.
Loa	£ 1	77	v.
Nueva Castilla	$ 20	16 1|2	tr.
Perseverancia	$ 20	10	n.
Perfetti	£ 1	9	tr.
Peñón	£ 1	15	tr.
Tocopilla	—	240	c.
Unión de Taltal	—	0.15	r.

AGRICOLAS Y GANADERAS

Aysen	£ 1	17 1|2	tr.
Gente Grande	£ 1	29 1|4	tr.
Laguna Blanca	£ 1	78	tr.
Ñuble y Rupanco	$ 20	20	v.
Río Cisnes	£ 1	20	tr.
T. del Fuego	£ 1	86	n.
Toltén	—	20	n.
Vallenar	$ 20	42 1|2	c.

SEGUROS

Alianza Chilena	$ 25	76	n.
Alemana	$ 175	320	c.
América	$ 25	87	n.
Anglo Chilena	$ 25	70	c.
Americana	$ 150	230	c.
Araucanía	$ 25	40	n.
Central	$ 25	63	n.
Chile	—	36	n.
Comercial	$ 125	185	n.
Cóndor	$ 20	17 1|2	r.
Chilena C.	$ 25	89	tr.
Española	$ 100	260	n.
Esmeralda	$ 25	19	tr.
Estrella	$ 10	19	c.
Francesa	$ 50	166	n.
Franco Chilena	$ 25	43	n.
Germania	$ 25	40	n.
Italia	$ 100	350	n.
Iberia	$ 62.50	119	n.
Industrial	$ 25	40	tr.
Internacional	$ 25	42	tr.
Nacional	$ 500	740	tr.
Mapocho	$ 50	145	c.
Nacional	$ 500	740	tr.
Nueva España	$ 125	225	r.
Previsora	$ 50	31	tr.
Protectora	$ 25	187	n.
Porteña	$ 10	2	r.
Providencia	$ 20	14	v.
Santiago	$ 100	300	tr.
Unión Chilena	$ 375	640	c.
Unión Italo Ch.	$ 20	20	tr.
Unión Nacional	$ 60	70	r.
Valparaíso	$ 12.50	5	tr.

INDUSTRIALES

Austral de M.	—	0.70	c.
Buq. y Maderas	$ 50	40	tr.
Catres	$ 10	81	n.
Cemento Melón	$ 1	28 3|4	c.
Cervecerías U.	$ 20	38	v.
Chilena Fósforos	$ 50	122	tr.
Chiclayo	—	36	n.
Diques	$ 100	125	n.
Electricidad Ind.	$ 50	87	tr.
Envases y E.	$ 10	10 1|2	tr.
Gas Concepción	—	35	tr.
Gas de Santiago	$ 50	46	c.
Gas Valparaíso	$ 50	101	tr.
H. Metalúrgica	—	2,000	n.
Imprenta	$ 100	90	n.
Industrial	$ 20	36 1|2	tr.
Laboratorio Ch.	$ 25	79 1|2	n.
Maestranza y G.	£ 2	13	n.
Malvoa	$ 20	13 1|2	v.
Mol. El Globo	$ 100	65	tr.
Nac. de Cervezas	$ 21	19	v.
Nac. de Vidrios	$ 100	74	r.
Pan y Galletas	—	20 3|4	n.
Paños de Tomé	$ 100	280	c.
Papeles y Cart.	$ 100	130	c.
Perfumería	—	25 1|2	n.
Ref. de Penco	£ 1	46	v.
Salinas P. Lobos	—	116	n.
Tabacos	$ 20	80 1|2	tr.
Viña del Mar	£ 1	38 3|4	c.
Volcán	$ 50	38	v.

SOCIEDADES DIVERSAS

Bolsa Comercio	$ 50,000	151,000	tr.
Id. Valparaíso	$ 50,000	260,000	tr.
Club Hípico	$ 500	8,600	v.
Club Viña	$ 500	470	r.
Feria Izquierdo	$ 100	123	n.
Nac. Vapores	—	9 1|4	tr.
Hipódromo Ch.	$ 1,000	3,000	c.
San Bernardo	$ 100	133	c.
San Martín	—	0.30	r.
Sporting Club	—	12,000	r.
S. A. Vapores	$ 25	33	v.
Tattersall	$ 100	100	r.
Telégrafo C.	$ 25	47	tr.
Transportes U.	$ 50	37	n.

PETROLIFERAS

Cacheuta	$ 5	3 1|4	tr.
Caupolicán	$ 10	5 5|8	tr.
Nacional	$ 2	0.30	c.
Orión	$ 10	9 1|2	v.
Rafaelitas del N.	£ 1	14 1|2	c.

BONOS

Caja 5-£ (31 Mar 30 Set)	75	tr.
Caja 6-1 (30 Ab. 31 Oc.)	92 1|2	v.
Caja 6-2 (30 Ab. 31 Oc.)	93	n.
Caja 7-1 (30 En. 15 Jun.)	94 1|4	tr.
Caja 7-2 (15 En. 15 Jun.)	99	c.
Caja 8 1|2 (31 Mar 30 Set.)	101 3|4	tr.
Caja 8-1 (30 Jun. 31 Dic.)	101 1|2	tr.
Caja 8-2 (30 Jun. 31 Dic.)	100	tr.
Garant. 6 (30 Jun. 31 Dic.)	90	c.
Garant. 7 (30 Jun. 31 Dic.)	77 1|2	n.
Garant. 8 (30 Jun. 31 Dic.)	83 1|2	tr.
Hip. Chile 6-2 (31 Marzo 30 Set.)	80	tr.
Hip. Chile 7-1 (31 Marzo 30 Set.)	93 1|2	v.
Hip. Chile 7-2 (31 Marzo 30 Set.)	96 1|2	c.
Hip. Chile 8-1 (31 Marzo 30 Set.)	100 3|8	tr.
Hip. Chile 8-2 (31 Marzo 30 Set.)	101	tr.
Hip. Nacional 8-1 (1.o Marzo 30 Set.)	100	v.
Hip. Valparaíso 7 (30 Jun. 31 Dic.)	88 1|2	n.
Hip. Valparaíso 8 (30 Jun. 31 Dic.)	96 1|4	tr.
Municip. Priv. Ab. 8-2 (1.o Ab. 1.o Oc.)	91 1|2	c.
Municip. Priv. Dic. 8-2 (30 Jun. 31 Dic)	91	tr.

COMPAÑIA ESTAÑIFERA LLALLAGUA

TELEGRAMA RECIBIDO DE LA ADMINISTRACION GENERAL

Producción habida el 23 de Setiembre de 1922, 10,677 quintales métricos.

Despacho a la costa, 11,465 quintales métricos.

Existencia en bodega en Catavi, 18,984 quintales métricos.

La altura del agua en el muro del tranque, era de 28.08 metros.

Y en el tranque Chaquira, de 35.32 metros.

COTIZACION DE METALES

CABLEGRAMA SOBRE COTIZACIONES DE METALES CORRESPONDIENTE AL DIA DE AYER

Estaño, £ 161.10.0 al contado y 162.15.0 a plazo.

Subió 0.10.0 al contado y 0.10.0 a plazo.

Cobre Standard, £ 63.5.0 al contado y 63.15.0 a plazo.

Subió 0.7.6 al contado y 0.7.6 a plazo.

Plata, 35 3|8d. Subió 1|8d.

VALOR DE LA £ EN DOLARES

Los cablegramas procedentes de Nueva York, recibidos ayer en los Bancos de esta ciudad, indican las siguientes cotizaciones en oro americano:

Anglo Sud - Americano	4.42⅛
Chile	4.42½
Francés de Chile	4.42
Londres y Río de la Plata	4.42¼
National City Bank	4.42⅛

BOLSA COMERCIAL DE CHILE

PRIMERA RUEDA

600 Caupolicán, Oct. 19, 5 1|4.
3200 Marta, Oct. 19, 5 1|8.
700 M. Francisca, Oct. 5, 12 1|2.
600 Caupolicán, Oct. 19, 5 3|8.
4100 Caupolicán, Oct. 19, 5 1|2.
200 Bancos Osorno y La Unión, 135.
200 Caupolicán, 5 3|8.
1800 Caupolicán, Oct. 5, 5 1|2.
100 Aconcagua, Oct. 5, 10 1|2.
1000 Caupolicán, Oct. 5, 5 3|8.
1000 Caupolicán, Oct. 19, 5 5|8.
400 Caupolicán, 5 1|2.
5600 Caupolicán, Oct. 5, 5 5|8.
200 Caupolicán, Oct. 19, 5 3|4.
100 S. Cristo, Oct. 5, 3 3|4.
200 M. Francisca, Oct. 19, 12 1|2.
200 S. Cristo, Oct. 19, 3.80.

SEGUNDA RUEDA

5500 Caupolicán, Oct. 19, 5 3|4.
700 Caupolicán, Oct. 5, 5 5|8.
500 Caupolicán, 5 5|8.
200 M. Francisca, Oct. 19, 11 3|4.
200 Aconcagua, Oct. 5, 11 3|4.
300 Aconcagua, Oct. 5, 11 5|8.
1420 Marta, Oct. 5, 5 1|8.
100 Aconcagua, Oct. 19, 11 3|4.
1100 M. Francisca, Oct. 5, 11 3|8.
300 Aconcagua, Oct. 5, 11 1|2.
1500 S. Cristo, Oct. 5, 3 3|4.
3000 S. Cristo, Oct. 19, 3 3|4.
2000 Petróleos, 0.40.
3800 Caupolicán, Oct. 19, 5 5|8.
100 S. Cristo, Oct. 19, 3.70.
1300 Rafaelitas, Oct. 19, 14 3|8.
500 S. Cristo, Oct. 5, 3 5|8.
100 Rafaelitas, Oct. 5, 14 3|8.

TATTERSALL

Precios corrientes en la Feria del 25 de Setiembre de 1922

Terneros de pié, desde $ 40 a $ 100.
Terneros de 1 año 68 a 115.
Terneros de 1 1|2 año, 110 a 180.
Nov. de 2 años g., 220 a 265.
Nov. de 2 años, a m. g., 178 a 225.
Nov. de 2 años, fl., 140 a 190.
Nov. de 3 años, g. m., 390 a 430.
Nov. de 3 años, g. del p., 292 a 360.
Nov. de 3 años, a m. g., 275 a 325.
Nov. de 3 años, fl. m., 180 a 282.
Nov de 3 años, fl. del p., 164 a 230.
Bueyes g. m., 452 a 630.
Bueyes g. del p., 350 a 420.
Bueyes a m. g., 292 a 375.
Bueyes fl. m., 205 a 295.
Bueyes fl. del p., 182 a 235.
Bueyas fl. de t., 350 a 540.
Torunos gordos, 310 a 480.
Torunos a m. g., 320 a 475.
Toros, 350 a 800.
Vaquillas de 1 1|2 110 a 162.
Vaquillas de 2 años, 140 a 215.
Vaquillas de 3 años, 200 a 410.
Vavas g. m., 325 a 430.
Vacas g. del p., 280 a 340.
Vacas a m. g., 210 a 295.
Vacas fl. m., 142 a 210.
Vacas fl. del p., 130 a 205.
Vacas p. de l. m., 340 a 790.
Vacas p. a m. g., 285 a 395.
Vacas p. fl., 180 a 260.

Ventas al peso, al martillo y en privado

Nov., tipo embarque, de $ 1.00 a 1.07 1|2 el kilo.
Id. de 0.88 1|2 a 01.00.
Bueyes, de 0.82 a 01.04.
Torunos, de 0.78 a 0.90 1|2.
Vacas, de 0.79 a 1.06.

MATADERO PUBLICO

ENCIERRA DE HOY

Ganado mayor		Ganado menor	
Bueyes	72	Corderos	989
Novillos	161	Cerdos	202
Vacas	89	Terneros	34
En vara	27		
Total	349	Total	1245

PRECIOS DE LAS CARNES

		El kilo		
Carne buey	1.a	1.50	a	1.55
Id. Id.	2.a	1.40	a	1.48
Id. Id.	3.a	0.80	a	1.20
Carne novillo	1.a	1.50	a	1.55
Id. Id.	2.a	1.40	a	1.48
Id. Id.	3.a	0.80	a	1.20
Carne vaca	1.a	1.54	a	1.57
Id. Id.	2.a	1.45	a	1.52
Id. Id.	3.a	0.80	a	1.20
Carne cordero	1.a	2.60	a	3.00
Id. Id.	2.a	2.20	a	2.40
Id. Id.	3.a	0.80	a	1.50
Carne oveja	1.a	2.40		
Id. Id.	2.a	2.00	a	2.20
Id. Id.	3.a	0.80	a	1.50
Carne cabro	1.a	1.20		
Id. Id.	2.a	0.90	a	1.00
Id. Id.	3.a	0.40	a	0.60
Carne cerdo	1.a	1.80	a	1.85
Id. Id.	2.a	1.60	a	1.70
Id. Id.	3.a	1.20	a	1.40
Grasa en rama		1.20		
Sebo ovejuno		90	a	1.00
Cuero de buey		1.00		
Id. Id. novillo		1.10		
Id. Id. vaca		1.30		
Id. Id. ovejuno		36	a	50 docena

TRIBUNALES DE JUSTICIA

MOVIMIENTO HABIDO EN 25 DE SETIEMBRE DE 1922

CORTE SUPREMA

Primera sala

Se ocupó de las causas en acuerdo.

Segunda sala

2 Empresa de los Ferrocarriles del Estado con Arturo Silva, en acuerdo; redactor, señor Rojas, don José Agustín.

Las demás no vistas o suspendidas.

Alegaron:

Don Pedro Aguirre C., por el recurso, y don Osvaldo Vial, contra el recurso.

Tribunal Pleno

1 Recurso de queja de Santiago Sabioncello, pendiente.

Alegaron:

Don Luis Claro Solar, por el recurso, y don Arturo Alessandri, contra el recurso, y quedó pendiente.

CORTE DE APELACIONES

Primera sala.—Señor Varas O.

1 y 2 Grace y Cía. (Chile) con J. Cordero y Cía., suspendidas; 3 Parroquia de San Antonio con Clímaco Miranda, id.; 4 Arturo Araya con Braden Copper Company, en acuerdo; 5 Matilde Ramírez con Ferrocarriles del Estado, sin tribunal; 6 Abdón Góngora con Eduardo Castillo V. suspendida; 7 Carlos Pérez con Agustín Mardones, fallada; 8 Carlos Pérez con Agustín Mardones, confirmada; 9 Carlos Pérez con Agustín Mardones, fallada; 11 Elías de Marchena, recurso de hecho, suspendida; 12 Eliseo Valenzuela con Asociación Canal de Mallarauso, trámite.

Secretario, el señor Alcalde.

Alegaron:

Don Livio Rojas con don Joaquín Irarrázaval, en la 4.a; y don Roberto de Petris con don Guillermo Rossel, en la 7, 8 y 9.

Fallada de acuerdo: Castagneto con Ferrocarriles del Estado.

Segunda sala.—Señor Orrego.

1 Carolina del Canto con Julio Salvá, sin estado; 2 Guillermo Munich con Eugenio de Toro, trámite; 3 Rosa Fuentevilla con Eliceario Quiroga, suspendida; 4 Partición de bienes de Leonor Esmar, conf.; 5 Marcial Barrera con José Cruz, conf.; 6 Emilio Rojas con Caja de Crédito Hipotecario, sus.; 7 Fisco con Caja Nacional de Ahorros, sin tribunal; 8 E. Enielfork con E. Azócar id.; 9 Troncoso Baeza y Cía. con Francisco Sanhueza, acuerdo; 10 E. Duarte con Fisco, trámite.

No vistas las demás.

Falladas de acuerdo:

Roberto S. Coddone y Cía. Lautaro con Fisco; y

Municipalidad de Coronel con Fisco.

Alegó en la 9 don José Luis Cornejo, revocando.

Tercera sala.—Señor Mac-Iver.

1 Agustín Moreno Vial con Jorge Bascuñán Echeverría, confirmada; 2 id. id. id., revocada; 3 Clorinda Guzmán con albacea testamentaría Manuel J. Mejía, es parte doña Carmela Salas, confirmada; 5 Felizardo Catalán con Ferrocarriles del Estado, suspendida; 14 Duncan Fox y Cía. con Fisco, id.

Secretario, el señor Fabres.

Alegaron:

Don Hernán Figueroa con don Aquiles González, en las 1.a y 2.a; y don Miguel A. Calvo con don Washington Bannen y don Horacio Muñoz, en la 3.a

De acuerdo.—L. Alarcón con V. Jaña, confirmada.

Cuarta sala.—Señor Bernales.

1 Contra Alberto Gómez, revocada; 2 Contra Virginio García, id.; 3 Contra G. Diozanno, id.; 4 R. Fuentes. id.; 5 Contra J. Moraguez id.; 6 Contra J. Vidal, id.; 7 Contra G. Vigón, id.; 8 Contra M. Rubio, id.; 9 Contra L. Ayala id.; 10 Contra S. Puyol, id.; 11 Contra C. Astorga, id.; 12 Contra J. Vidal, id.; 13 Contra D. Avila, id.; 14 Batallón de Tren N.o 2 con Gath y Chaves, id.; 15 y 16 Fisco con Deudores morosos, confirmada; 17 Rafael Caldera con Guillermo Gómez, confirmada; 18 Síndico de la quiebra Carlos Ramírez con Fox y Cía., susp.; 19 Luis Ponce con Aurora Vargas, conf.; 20 A. Seucer con R. Rierle, alegatos pendientes.

Acuerdo y diligencia: Fisco con Gernardo Bolhe.

Falladas de acuerdo:

Manuel Casasbellas contra José A. Pacheco.

Ambrosio Ugarte con Municipalidad.

Acuerdo y diligencia: Mercedes González con Dolores González.

Alegaron:

En la 1.a, don Arturo Varas, rev.

En la 8, don Osvaldo Pacheco, rev.

En la 13, don Julio Mujica.

En la 17, don Roberto Larraín con don Julio Lezaeta.

En la 19, don Tito V. Lisoni con don Manuel Jara Cristi.

En la 20, don Salvador Hess con don Roberto de Petris.

Quinta sala.—Señor González Campos.

1 Contra Luis Ramón Tobar, confirmada; 2 Benjamín Flores, quiebra, en acuerdo; 10 Humberto Maldini con Sociedad Cotonoficio y Lanificio, trámite; 13 Luis Martínez con Eulogio Pérez C., id.

Secretario, el señor Fabres.

Don Eduardo Grez alegó con don José Miguel Pizarro y don Ernesto Roldán, en la 2.a.

FUNDOS

OFREZCO ENTRE OTROS:

$ 280,000. - EN SAN FERNANDO

190 HECTAREAS REGADAS y 560 de faldeo y cerros pastosos con monte. Suelos gruesos de excedente calidad y muy cerca de Estación; explotados en lechería, siembras, engordas, etc. Alamedas explotables; abundante de agua. Casa nueva y toda clase de edificios.

$ 365,000. - EN MELIPILLA

273 HECTAREAS BIEN REGADAS y 90 de rulo. Buenos suelos entrebolados, en gran parte de migajón, explotados en casi todos los cultivos e industrias agrícolas. Espléndidos cierros. Agua sobrante. Viña. Plantaciones frutales, forestales. Casa cómoda confortable, con parque, jardines, teléfono. Muy buenos galpones, bodegas y casas inquilinos. Fundo bien tenido y en plena producción.

$ 470,000. - EN RAMAL PELEQUEN

315 HECTAREAS REGADAS con gran abundancia y con los mejores suelos de la zona, esencialmente trigueros, chacareros, etc. Magníficos cierros alambre y planta viva en 17 potreros. Plantaciones forestales, frutales, viña. Buenas casas y toda clase de edificios. Es una propiedad de valorización muy rápida.

$ 680,000. - EN MAULE

CON ESTACION DENTRO DEL FUNDO.—800 HECTAREAS REGADAS de suelos para todo cultivo, muy pastosos, explotados en siembras, engordas, crianzas, y especialmente en una gran lechería. Gran parte entrebolado. Agua segura y abundante. Plantaciones. Bien apotrerado. Casa con teléfono y comodidades modernas. Grandes galpones y bodegas de primera clase. Fundo de gran rentabilidad y en plena producción.

$ 680,000. - EN ANGOL

730 HECTAREAS: 315 BIEN REGADAS, resto regables. Capa arable gruesa y de la más rica clase. Vegas de calidad sobresaliente. Fundo acreditado, muy pastoso y excelente para crianzas y toda clase de siembras. Cierros de primera clase. Agua sobrante. Plantaciones forestales, importante manzanar. Buena casa con comodidades modernas, teléfono y toda clase de edificios. Deuda $ 275,000.

Todos estos Fundos tienen deuda en el Banco Hipotecario
PRECIOS COMERCIALES Y MUY FACIL PAGO
ALFREDO TAGLE RODRIGUEZ
CATEDRAL 1137 CASILLA 3132
S-26

Vacuna Ligniéres

Contra Carbunclo Sintomático y Bacteridiano, Patentada y controlada por los Gobiernos de Argentina y Uruguay. Premiada en Francia, Bélgica e Italia.

Preparada especialmente para Chile con microbios del país.—Ochenta mil animales vacunados en el año constituyen la mejor garantía.

Pidan folletos y catálogos al Establecimiento.

Veterinario L. Schmitdt Herman

SAN ANTONIO 457. — SANTIAGO

CONTADOR-JEFE

ex-contador y jefe de importante sociedad anónima, ofrece sus servicios. Preparación sobresaliente, larga práctica, certificados y referencias de primer orden. Fianza. Correo 8, Casilla 7550.

SE VENDE

una estantería de 30 metros y 30 metros de mostradores en buen estado. Tratar, en

AHUMADA 310

USE PARA AFEITARSE CREMA JABON EXCELSIOR

VIDA OBRERA

LA JUNTA PROVINCIAL ACUERDA REALIZAR EL 8 DE OCTUBRE LA ELECCION DE DELEGADOS ANTE LA JUNTA EJECUTIVA

ESTA NOCHE SESIONA LA ASOCIACION DE CUADROS ARTISTICOS OBREROS DE CHILE

Importantes acuerdos tomados por la Sección Pintores y Empapeladores del Consejo Industrial de Construcción

Circular enviada a las demás corporaciones obreras por la Sociedad Unión de Peluqueros

ACUERDOS, FIESTAS Y CITACIONES SOCIALES

Junta Provincial

SE ACUERDA REALIZAR NUEVAMENTE LA ELECCION DE DELEGADOS ANTE LA JUNTA EJECUTIVA

El Domingo celebró la Junta Provincial de la Federación Obrera de Chile, una sesión en la que se tomaron importantes acuerdos, entre ellos, el de realizar nuevamente la elección de delegados ante la Junta Ejecutiva Federal.

Esta elección se llevará a efecto el 8 de Octubre próximo en la forma anterior, para lo cual se hará funcionar cinco urnas, que estarán ubicadas en las siguientes partes; Consejo de Locomoción, Martínez de Rozas, esquina de Bulnes; de Manufacturas, Maipú 830; de Construcción, Avenida Matta al llegar a San Francisco; de servicios públicos, en Agustinas 632 y de Sombrereros, En Avenida Italia.

Un miembro de cada Consejo y de la Junta Provincial vigilará la elección. Las urnas funcionarán desde las 10 de la mañana hasta las cuatro de la tarde. Se entiende, que en el caso que hubieran federados que después de esa hora no hubieran votado, se les pueda permitir, siempre que la prórroga no sea por más de una hora.

PUBLICACIONES DE LA FEDERACION OBRERA DE CHILE

SECCION TABACALEROS DEL CONSEJO INDUSTRIAL DE LA MANUFACTURA.—Se ha citado a junta general extraordinaria para hoy Martes, a las 8.30 P. M., a todo el personal de ambos sexos de esta Sección, con el objeto de tomar conocimiento de varias comunicaciones recibidas de los compañeros de Talca y alguna resolución a fin de asegurar el triunfo de la huelga que sostienen.

SECCION PINTORES Y EMPAPELADORES DE LA I. DE C.—En asamblea celebrada por esta Sección el Domingo pasado, con numerosa asistencia de federados, se acordó dar a publicidad los siguientes acuerdos de más importancia:

"Viendo la actitud asumida por la Municipalidad de Santiago, relacionada con el alza de las tarifas de los tranvías, la cual fué aceptada por esa y que viene a agravar mucho más la situación económica de los trabajadores porque atraviesan en los momentos actuales, se acuerda contribuir en todas sus partes a la campaña que emprenderá la Junta Provincial".

—Habiéndose discutido extensamente la situación por que atraviesa el gremio de pintores en su totalidad y viendo el estado de desorganización que existe, se acuerda convocar a una gran asamblea para el Domingo 1.o de Octubre, a las 9 de la mañana, en el local social, Avenida Matta 792 esquina de San Francisco. A esta reunión quedan invitados los pintores de letras, de obra lisa, decoradores, pintores de carruajes, empapeladores, etc.

Con este objeto se ha nombrado una comisión, quedando compuesta por los socios Víctor M. Pizarro, L. Zapata y S. Ojeda.

Se espera ver coronada de éxito esta importante asamblea, que celebrará la Sección Pintores y Empapeladores del Consejo Industrial de la Construcción de la Federación Obrera de Chile.

CONSEJO DE TRANVIARIOS. — [illegible] P. M., se efectuará una conferencia por el diputado Luis E. Recabarren. [illegible] biógrafo y variedades [illegible] gratis para el público en general.

El Jueves 28 junta general ordinaria en la que se tratarán asuntos de gravedad para el gremio. Se encarece la asistencia.

SECCION DE FUNDIDORES DEL C. I. DE C.—Se pone en conocimiento de los fundidores y modelistas de la capital, que deseen ingresar al Centro Cultural Avancemos, dependiene del Consejo Industrial de Construcción, se sirvan pasar por la secrearía. Avenida Matta N.o 792 esquina de San Francisco, **a firmar** el libro de registros, donde los atenderá la comisión que está nombrada para ese efecto, durante todos los días, de 7 a 9 P. M.

Este Centro se compondrá de las siguientes ramas: tribuna libre, escuela de estudios ideológicos y sociales, un cuadro dramático y de un centro de ejercicios físicos, etc.

—Se cita al directorio para hoy, a las 8 P. M. en el local de costumbre. Esta ciación se hace extensiva a la comisión que se nombró el Domingo 24, que quedó compuesta de los señores Labra Cortés y Luis A. Muñoz.

LA CONFERENCIA DE HOY EN LA SECCION ELECTRICISTAS. — Estará a cargo del diputado obrero señor Luis Emilio Recabarren.—Esta noche, a las 8.30 P. M., se llevará a efecto una interesante reunión cultural en el local social de la Sección Electricistas, ubicado en San Pablo N.o 1636, en la que dictará una importante conferencia el diputado federado señor Luis Emilio Recabarren, la que versará sobre el interesante tema titulado "Organización y prensa obrera".

La entrada es completamente libre, de manera que se espera de todos los vecinos del barrio San Pablo concurran.

Habrá números de canto y poesía a cargo de los camaradas Montesinos.

¡SEÑORITAS
CUIDADO CON
LA CURVA!

El Químico francés
Totain

Director de los Laboratorios del The Verger de París en investigaciones hechas recientemente, ha encontrado en diversas hierbas cualidades medicinales de gran importancia para el tratamiento de las enfermedades de los riñones. Totain, dice: de los órganos principales del organismo humano, los que más trabajan son sin duda los riñones, los cuales tienen por misión filtrar en último término la parte del alimento destinada a la sangre, eliminando los residuos venenosos que la afectan. Las funciones del riñón son múltiples: es el depurador y regulador de la composición y presión sanguínea. Como depurador, por él se eliminan las sustancias tóxicas provenientes de la digestión de los alimentos antes de pasar a la sangre, fabricando así la orina. Esta importante función del riñón puede perturbarse por el trabajo excesivo, por alimentos muy condimentados y por la edad, entonces las sustancias tóxicas pueden no ser eliminadas o hacerlo mal y, poco a poco, se van acumulando en la sangre envenenándola lentamente, sin producir dolores a los riñones, sino trastornos diversos, como ataques reumáticos, cansancio general, espíritu decaído, tobillos y párpados hinchados, trastornos en la orina. Diversos pacientes que presentaban los síntomas más convincentes de enfermedad renal con imflamación del hígado y vejiga fueron curados en poco tiempo por **THE VERGEL.** Cuatro tazas al día de The Vergel, usándose, según las indicaciones que acompañan a cada caja, serán suficientes para procurar la felicidad de muchos enfermos.

Fiestas sociales

LA GRAN FIESTA DEL SABADO PROXIMO. — Con todo entusiasmo siguen los preparativos que se hacen para la gran velada que se efectuará el Sábado próximo en el salón teatro de los ferroviarios en Bascuñán Guerrero 542.

Como se ha dicho, el producido de esta velada está destinado para cubrir los gastos que origine la impresión del diálogo "Jacoba, vida de perro", del aficionado señor Marcelino Díaz.

Dado el entusiasmo que existe entre las colectividades obreras, y la gran demanda de entradas habidas, no es aventurado decir que esta fiesta será una de las mejores del año.

CENTRO SOCIAL OBRERO DE LA ESCUELA BENJAMIN FRANKLIN. — Hoy a la hora de costumbre, habrá clase instructiva interna.

CENTRO DE ESTUDIOS SOCIALES AURORA ROJAS. — Se prepara un interesante programa literario-musical para la velada de mañana, a las 8 P. M. Un socio del Grupo Lux dictará una conferencia sobre "La enseñanza racionalista".

CENTRO 1.o DE MAYO. — La comisión de fiestas de este Centro, en su última sesión, acordó inaugurar el primer baile de moda de la temporada de Primavera, el próximo Jueves a las 9 P. M., el que será amenizado por una excelente orquesta.

CENTRO RECREATIVO ANGEL C. ESPEJO. — Hoy de 9 a 12 P. M. clase instructiva.

SOCIEDAD LA DEMOCRACIA. — Hoy clase instructiva de 9 a 10 y media P. M. Continuación baile general en honor de las señoritas asistentes.

CENTRO CULTURAL OBRERO DE LA SECCION ELECTRICISTAS. —Esta institución, recientemente formada con el propósito de obtener la cultura e ilustración de los trabajadores, iniciará hoy sus reuniones culturales con una importante conferencia dictada por el diputado don Luis E. Recabarren, la que versará sobre los fines que persigue la organización radical y prensa obrera.

Dado el interesante tema y la versación del conferencista, consideramos que nuestro local se verá esta noche por demás concurrido.

Se invita a los vecinos del barrio con sus familias.

Local de la conferencia: San Pablo 1636. Hora: 8 1|2 P. M.

Entrada libre.

CENTRO INSTRUCTIVO LA ALEGRIA. — Hoy clase instructiva para los socios de este Centro, de 9 a 11 y media.

Los Viernes clase par señoritas y caballeros.

CENTRO FAMILIAR DORAMA.— El Sábado próximo se llevará a efecto en el Centro Santiago, San Pablo 1276, la velada y baile que la comisión de fiestas ha venido preparando con toda actividad, el que será amenizado por una excelente orquesta.

—Cítase a junta general para hoy a las 9 P. M.

BENEFICIO DE ESPERANCITA FUENTES.—El Sábado próximo se llevará a efecto en el salón-teatro de la Sociedad Camilo Henríquez, ubicado en calle de Arturo Prat 791, esquina de Copiapó, el beneficio que con todo cuidado viene preparando un grupo de admiradores de esta precoz tonadillera de siete años de edad.

Dado el entusiasmo con que se está preparando el programa, el cual estará a cargo de la Asociación de Cuadros de la capital, no dudamos alcanzará un completo éxito.

Muy pronto daremos a conocer el programa que se desarrollará durante el acto literario.

CENTRO FAMILIAR LA ESPERANZA.—Hoy, a las 9.30 P. M., baile con orquesta.

En el Centro Sparta

EL BAILE SOCIAL DE ESTA NOCHE

Este Centro verificará esta noche una gran recepción en honor de todos los miembros del comité organizador del paseo de los huerfanitos, verificado ayer en forma entusiasta por los choferes del servicio público.

Para este efecto se han nombrado diversas comisiones que se encargarán de su realización.

SOCIEDAD GENERAL BAQUEDANO.—Preparando el aniversario social.—Prosiguen con todo entusiasmo los asociados preparando el programa para la conmemoración de las bodas de plata a cumplirse en Octubre próximo. Con estos mismos fines se reunió el Directorio con la comisión de fiestas que prepara empeñosamente el programa definitivo y darlo a conocer a todos los repartidores que simpaticen con la Sociedad.

La reunión se caracterizó por el entusiasmo, como era de esperar y la comisión respectiva augura el éxito de las fiestas, que quedarán grabadas en los archivos de la institución.

Se trató extensamente sobre la conmemoración, acordándose la mayoría de los números presentados por la comisión de fiestas que prometen estar al gusto de todos los del gremio; es así como ya se ve en el salón social un movimiento inusitado, imponiéndose de los detalles de las fiestas.

Se autorizó al señor Liberato Folchi para que mande imprimir 200 tarjetas del banquete y se ruega a los interesados consultarlas con tiempo, porque no se podrá aumentar el número por ser limitado, acordado por la comisión de fiestas. Las tarjetas estarán a disposición desde el 2 de Octubre en los locales que próximamente daremos por intermedio de "La Nación".

—Cita a sesión para el Jueves 28 al Directorio y a los señores Robustiano E., Víctor P. y Eliceo G.

CENTRO RECREATIVO LA INSTRUCTIVA OBRERA.— La comisión de fiestas prepara para esta noche, a las 9.30 P. M., un gran baile familiar.

Se invita a las relaciones sociales y a la prensa.

Para mañana Miércoles se encarece la asistencia a todos los socios de esta corporación, pues hay asuntos de suma importancia que tratar para la buena marcha de la institución.

Acuerdos sociales

CENTRO DE ESTUDIOS SOCIALES "HIJOS DEL PUEBLO".— El Domingo pasado celebró este Centro una importante asamblea con una numerosa asistencia, tomándose importantísimos acuerdos, entre otros, los siguientes:

Se nombró un directorio provisorio de tres miembros, quedando elegido como secretario general el señor Julio González F.; secretario de actas, Guillermo Araya Q.; y Félix López, tesorero.

Se acordó sesionar todos los Domingos, a las 9 A. M. en el local de los Sombrereros y celebrar una asamblea hoy Martes, a las 8 P. M., por haber asuntos de suma importancia qué tratar.

Se exige la asistencia a todos los socios.

TRABAJADORES INDUSTRIALES DEL MUNDO (I. W. W.) — (Departamento de Construcción.) — Se pone en conocimiento del gremio de carpinteros que hoy se llevará a efecto la reunión acordada por el gremio para discutir asuntos de suma importancia para esta colectividad.

Oportunamente se dará cuenta del día en que deberá efectuarse la reunión general del gremio.

CENTRO RECREATIVO ARTES GRAFICAS.—Hoy como de costumbre de 2 1|2 a 5 habrá clase instructiva para los socios de los diarios.

También se ruega la asistencia y puntualidad en la hora, lo mismo a las señoritas que puedan hacerlo.

Unión de Peluqueros

CIRCULAR DIRIGIDA A LAS DISTINTAS COLECTIVIDADES OBRERAS DE LA CAPITAL

Habiendo sido obligada esta institución a desalojar su local social, después de un severo entredicho sostenido con la Sociedad Comerciantes del Mercado Central, propietaria del citado local, se cumple con la obligación de poner el hecho en conocimiento de las distintas colectividades obreras del país, rogando al mismo tiempo se sirvan dirigir la correspondencia al presidente de la Unión de Peluqueros, buzón social del diario "La Nación".

Oportunamente se dará a conocer la instalación del local propio, en el cual se instalará un excelente gimnasio, una buena biblioteca, se organizará un Centro de Estudios Sociales, se construirá un gran salón-teatro donde funcionará el Centro Recreativo y por último, se consultarán las bases para el establecimiento de un moderno policlínico para la atención de los socios y sus familias.

LA VELADA TEATRAL DE ANTE NOCHE

La representación de "Don Lucas Gómez", por el Cuadro Vital Aza, alcanza un gran éxito

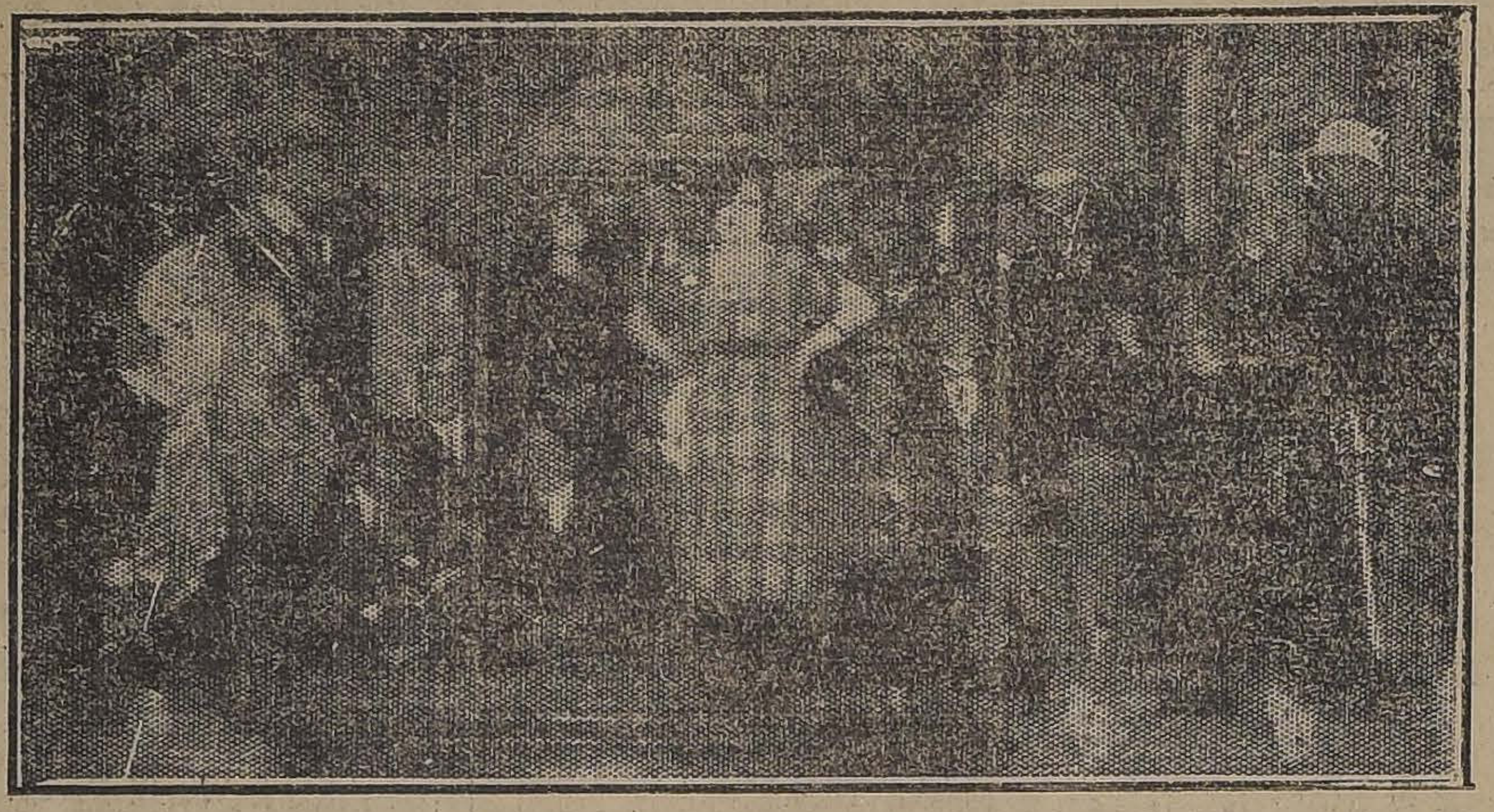

ULTIMA ESCENA DE "DON LUCAS GOMEZ", PRESENTADA POR EL CUADRO VITAL AZA

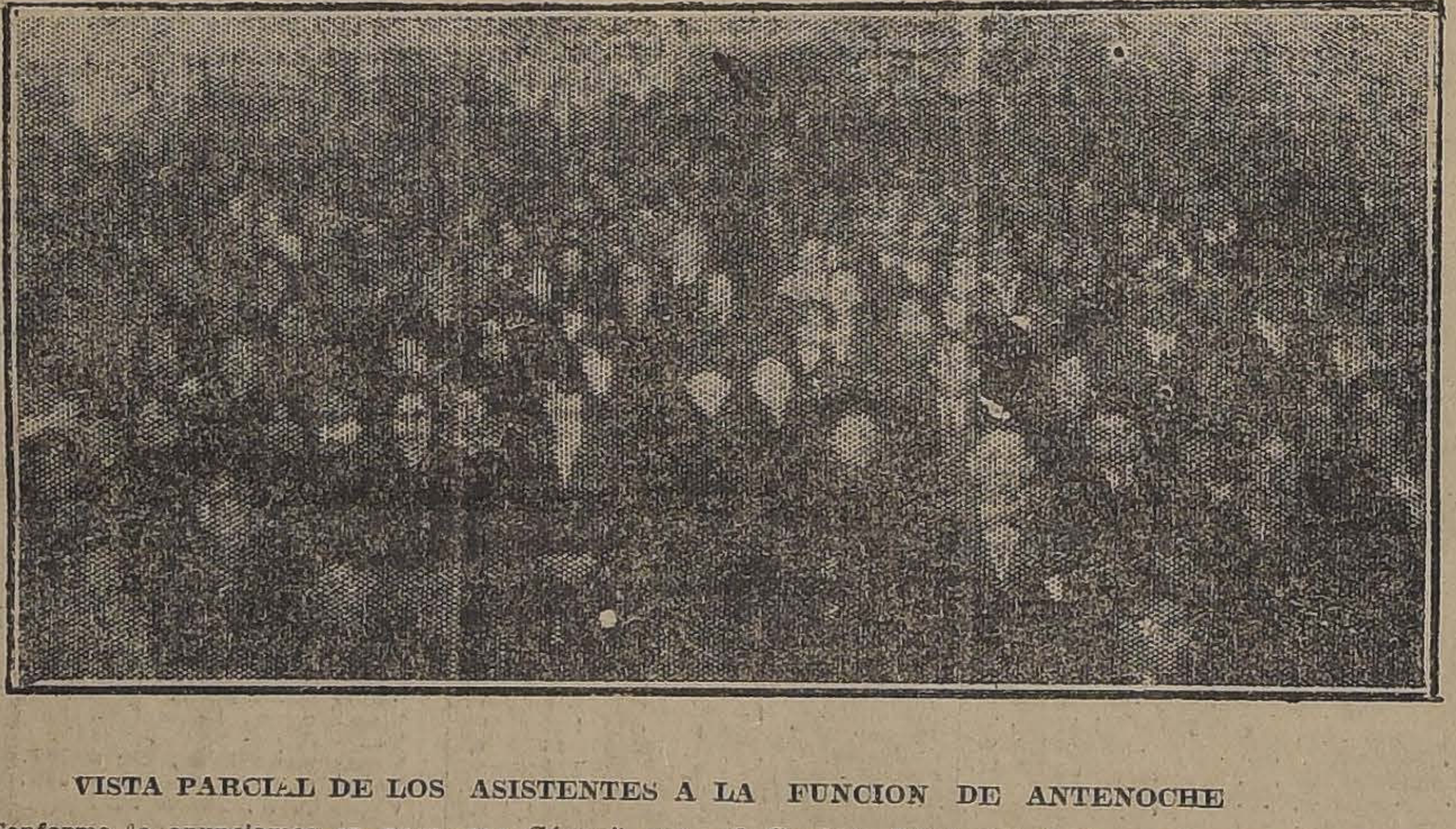

VISTA PARCIAL DE LOS ASISTENTES A LA FUNCION DE ANTENOCHE

Conforme lo anunciamos en nuestra edición del Domingo, ese día en la noche y en el local del salón-teatro de la Liga del Trabajo, se llevó a efecto la representación de la conocida obra nacional titulada "Don Lucas Gómez" por el Cuadro Vital Aza, de la Asociación de Cuadros.

En esta función teatral sobresalieron en forma especial por su trabajo las señoritas Mercedes Fritiz, Ketty Díaz, los señores Luis Barra, Carlos Rojas, Pedro Lamazué, Ramón Delmas y varios otros, que fueron muy aplaudidos.

Cerca de las doce de la noche se daba término a esta fiesta, retirándose los asistentes muy satisfechos de la presentación verificada por el Cuadro citado.

FEDERACION DE OBREROS DE IMPRENTA DE CHILE.—(Sección Santiago.)—(Versión oficial.)— Por acuerdo de la Junta Directiva, esta Federación acordó el Domingo pasado adherirse a todo movimiento obrero que tienda a impedir que la actual mayoría ocasional de la Municipalidad lleve a la práctica la ambición de la Empresa de Tranvías de alzar el valor de su pésimo servicio de carros eléctricos.

Como la Federación Obrera de Chile, por intermedio de su Junta Provincial, ha iniciado ya un movimiento de opinión, nos hemos hecho representar en su sesión de anoche por un delegado y por los acuerdos tomados anteriormente, se recomienda a toda la clase obrera que concurra a los comicios preparatorios del Miércoles, Jueves y Viernes y al gran comicio qeu se efectuará el Sábado 30 en la Alameda de las Delicias.

La secretaría general recomienda al gremio la asistencia a todas estas demostraciones de protesta. Mañana, a las 7.30 P. M. habrá dos comicios: en Avenida Matta esquina A. Prat, al que se cita a los personales de los siguientes talleres: Universidad, Casa Amarilla, Selecta, Fénix, Real, Gutenberg, Moderna y Lathrop. El otro se efectuará a la misma hora en la Estación Central y deberán asistir los personales de los talleres Estay, Artes Mecánicas, Ferrocarriles y Universo.

—El gremio no debe olvidar que el boycott se mantiene en todas partes contra el taller La República.

—A la próxima asamblea deberán concurrir los federados Ruperto Flores y Luis Aravena, para que expliquen su conducta en el conflicto existente en Concepción (La Unión.)

—En secretaría tienen cartas los señores Samuel L. Márquez, Luis A. Troncoso y Teodoro Araneda.

SOCIEDAD DE SOCORROS MUTUOS BERNARDO O'HIGGINS. — Debiendo llevar a efecto lo más pronto posible el sorteo del sitio que posee la institución en la Cisterna, se ha citado a la comisión de sitio para hoy, a las 6.30 P. M. con el objeto de dar término a todo lo relacionado con este sorteo.

Acuerdos tomados en sesión de Directorio del Domingo 24:

Citar a junta extraordinaria para el Domingo 1.o, a las 9 A. M.

Hacer entrega de los talonarios del sorteo en dicha sesión.

Dar el permiso solciitado por el secretario López C.

Citaciones

Centro Juvenil Católico Lourdes.—A sus socios para hoy Martes, a las 8 P. M. en el local de costumbre.

Sindicato Blanco de Pintores.— A junta general para hoy, a las 7 P. M.

Mitines contra el alza doble de las tarifas de los tranvías eléctricos.— El comité contra el alza de tarifas tranvías eléctricos, celebrará comicios diariamente, con el ya conocido objeto.

Hoy, a las 7.30 P. M., habrá en Franklin esquina San Diego y mañana Miércoles, otro en Independencia esquina Avenida del Rosario.

Centro Deportivo y Recreativo Esparta.—Para hoy, a las 10 P. M., a sesión de Directorio en la secretaría de la calle San Alfonso N.o 30.

Sociedad La Universal.—A sesión para el próximo Jueves, a las 8 P. M., a fin de continuar la discusión de los nuevos estatutos sociales.

Asociación de Cuadros Artísticos Obreros de Chile

LA REUNION DE DELEGADOS DE ESTA NOCHE, EN EL LOCAL DE LA FEDERACION NACIONAL DE ESTUDIANTES

En cumplimiento al acuerdo tomado en la sesión de anteayer, hoy deberá efectuarse la reunión de delegados de los Cuadros de esta Asociación.

Se nos ha pedido encarecer la asistencia por haber varios asuntos de importancia que resolver.

Esta reunión se llevará a efecto en el salón de la Federación Nacional de Estudiantes, Bandera 542, a las 9 P. M.

CENTRO ARTISTICO PEPE MARTINEZ

Se ha citado a sesión y ensayo para mañana, a las 8 P. M. en el local de la Federación Nacional de Estudiantes, Bandera 542.

Se advierte que por ser 2.a citación, se sesionará con el número que asista.

Por tal motivo se nos pide recomendar la mayor asistencia posible.

Departamento de Oficios Varios de la I. W. W.)—A reunión para hoy en el Hogar Común, a las 8 P. M.

Sociedad Mutual de Comerciantes.—A la Comisión Reformadora de Estatutos, para hoy a las 3 P. M., Local social, Morandé N.o 845, altos.

Centro Juvenil de Providencia. — A sesión de directorio el 29 del presente a las 6 y media P. M., en Huérfanos N.o 1028 (A. N. E. C.) para tratar sobre lo siguiente:

Paseo a Apoquindo. Próxima fiesta, admisión de socios y rifa a beneficio del Centro.

Sindicato Nacional de Artes Mecánicas y R. S. — A junta general para el Jueves a las 6 y media P. M. Local: Bandera N.o 657.

Centro Instructivo Obrero Martínez de Rozas. — A sesión general hoy a las 9 P. M. destinada a elegir nuevo directorio por el resto del año y tratar asuntos de importancia. Se encarece la asistencia y en especial a los señores J. L. Flores, J. Ochoa, S. Torres, A. Barrera, H. Hernández, F. Maral, y C. Rolland, para que den cuenta de sus respectivas comisiones.

Triunfadores
EL MEJOR CIGARRILLO
20 Cts.

No tire su Sombrero viejo

EN DIEZ MINUTOS
Al color que desee con un tarrito de
SCHICK
Sombrero nuevo

POR MAYOR
C. Klimesch, Droguería Francesa, L. Despouy y Cía., Daube y Cía., Pablo A. Bauer y Cía., L. Testart, A. Bucking, B. Hoyos, Botteley y Cía.

SOLUCION
de Clorhidrofosfato de Cal Creosotada, análoga
PAUTAUBERGE
Exíjase nuestra marca LABORATORIO CHILE

Imprenta "Echeverría"
San Diego 1233. — Teléfono 23 (Matadero)
Trabajos rápidos y económicos. Libretas y cuadernos por mayor y menor. — Artículos para escritorio. Se atienden pedidos de provincias. Descuentos a los comerciantes.
AGENCIA DE "LA NACION"
Avisos y suscripciones hasta las 9.

Avisos clasificados

ARRIENDOS (Necesitan)

DESEO ARRENDAR CASA CERCA Plaza Italia, pago hasta $ 250. Detalles: Casilla 3161. 26—S

NECESITO LOCAL GRANDE PARA bodega entre Alameda y Avenida Matta, República y V. Mackenna. Tratar: Nataniel 323, de 1 a 4 P. M. 28—S

APROPIADO PARA TALLER DE zapatería necesito. Local: Cienfuegos 23. 28-s

NECESITA CENTRAL CASA O DE-partamento tenga pieza espaciosa; profesor baile. Delicias 2540. 26-S.

ARRIENDOS (Ofrecen)

PIEZAS AMOBLADAS, LUZ ELEC-trica, frente Parque Forestal, arriendo. Esmeralda 636. 26-S

CASAS, $ 120 A 1,000, OFRECE: Teatinos 56.—Francisco Jofré Barra. 26-S

ARRIENDO ELEGANTE CASA, 7 piezas, luz, alcahtarillado. Verla: de 2 a 6. A. Prat 1453. 27-S

LOCAL PANADERIA, ARRIENDO barato. Tratar: Compañía 1697. 28-S

ARRIENDO DOS CASAS FAMILIA, 4 piezas. Lira 176. 1.o-O

$ 350, ARRIENDO ESPLENDIDA casa altos, 8 piezas, dependencias y luz eléctrica. Recoleta 365. 26-S

DEPARTAMENTO INDEPENDIEN-te, en altos, de cuatro piezas, arriendo. San Ignacio 111. 27-S

ARRIENDO DEPARTAMENTO muy cómodo, de cuatro o cinco piezas, balcones a la calle, con cocina y baño. Angamos 227, esquina de Jofré. Tratar: Arturo Prat 20. S-26

CASITA INTERIOR NUEVA, CIN-co departamentos. $ 120. Brasil 268. S-26

$ 240 ARRIENDANSE BAJOS PER-fecto estado. Domeyko 2488, inmediato España. S-26

ÑUÑOA, CHILE ESPAÑA 18, arrien-do casita seis piezas, cocina. Llaves Irarrázaval 3078. S-26

ESPLENDIDO DEPARTAMENTO arriendo. Agustinas 853. S-26

ALQUILASE MUY CENTRAL DE-partamento independiente; consta de tres piezas y dependencias. Dirigirse: H. M. Correo Central. S-26

SE ARRIENDA DEPARTAMENTO independiente, calle Colón 1501. 26-S

ARRIENDO PIEZAS A CABALLE-ros, baño, luz eléctrica. Toesca 1762, junto Ejército. 26-S

$ 100 ARRIENDO CASITA CALLE Lautaro. Verla y tratar: Cumming 552, de 12 a 2. S-27

ARRIENDO PIEZA GRANDE CON o sin muebles, a matrimonio. Cóndor 749. S-27

$ 100 MAGNIFICO DEPARTAMEN-to a la calle. Gay 1732. S-26

ARRIENDO ALTOS RECIEN cons-truídos, toda comodidad. Lira 525.

LOCAL CON VIDRIERA Y PIEZA habitación, en puerta conventillo, arriéndase. Realízase mostradores, armazones, vidrieras. Brasil 848. S-26

CASA DE ALTOS, BARRIO SAN Alfonso, carros a la puerta, $ 160. Vidaurre 1673. 9 P. M. 10. 1 A. M. 3 P. M. S-27

$ 160 SE ARRIENDA CASA, MAES-tranza 989. Tratar: N.o 13. S-27

ARRIENDO PROPIEDAD INDUS-tria, galpón, cochera, piezas. Compañía 1316. S-26

ARRIENDO PIEZA. RECOLETA 379. S-26

CASA QUINTA CERCA CARROS, temporada o años, arriendo. Recoleta 2248. Servidumbre. S-27

ARRIENDO CASA CALLE CON-cepción 1438, cinco piezas, luz eléctrica, alcantarillado. Tratar: dueño. Matadero N.o 5. S-28

CASITA CHICA TENGA SITIO, compro. Barrio Estación Central. Casilla 1199.

ESPLENDIDA CASA TODO CON-fort, recién refaccionada arriendo. Molina 26. Tratar: Delicias 2590.

$ 300 ARRIENDO ALTOS COMO-dos, elegantes, diez departamentos, hall, galería; gas; luz eléctrica, un paso Alameda. Próximo Instituto.— García Reyes 15.

ARRIENDO PARA NEGOCIO U oficina departamento independiente. San Martín 64.

$ 270 ALTOS RECIEN PINTADOS y empapelados, siete piezas, dependencias, arriéndase. Nataniel 1029. Llaves, Nataniel 1025. Tratar: Santa Mónica 1941.

ARRIENDASE CASA RECIEN RE-faccionada, Delicias 275, 10 habitaciones, 5 dependencias, 3 patios. — Verla: 9 a 11, 2 a 5.

ARRIENDASE SITIO GRANDE, bien cerrado para circo, centro población, luz eléctrica. Tratar: Matucana 961. 26-S.

ARRIEÓDO LINDO DEPARTAMEN-to, con parquet, a profesional o extranjero. Arturo Prat 273. 27-S.

SE ARRIENDA COMODA CASA, ocho piezas, luz eléctrica. García Reyes N.o 869. Tratar: Echaurren 702. 27-S.

ARRIENDO PIEZA, LUZ, BALCON calle. Maipú 185 esquina Avenida Portales. 26-S.

ARRIENDASE LOCAL MUY CO-mercial, inmediato Plaza de Armas. Llaves: Ahumada 384. 26-S.

ARRIENDO PUESTO DE CARNE con útiles y clientela. San Alfonso 520. 26-S.

DEPARTAMENTO PARA PROFE-sional arriéndase. Ahumada 68. 26-S

PENSION A MATRIMONIO, ES-pléndina pieza amoblada, balcones calle. Catedral 2679. 3-O

ARRIENDO ESQUINA PARA NE-gocio. Agustinas 2487. 26—S

ARRIENDO DEPARTAMENTO ba-jos, cocina, luz eléctrica; patio enlozado, parrón, matrimonio sin niños. Huérfanos 2450. 26-S

PIEZA A CABALLERO SOLO. ÑU-ble 1034|1. 27-S.

$ 175 CASITA CENTRALISIMA, RE-cién refaccionada, luz eléctrica. Fontecilla 84. 27—S

PIEZA GRANDE CON VENTANA A la calle, aparente para taller. Cochrane, cinco cuadras Alameda. Tratar: Nataniel 143. 26—S

ARRIENDO BUENAS PIEZAS, SAN Diego 227. 26—S

ARRIENDASE CASA NUEVA, CO-moda, central, todos servicios higiénicos primera clase. Aldunate 585. 28—S

LOCAL PARA BODEGA CON GAL-pón, pesebrera, entrada para vehículos, luz eléctrica, carros a la puerta, arriendo barato. San Alfonso 948. 26—S

ARRIENDO DEPARTAMENTO cen-tral, prefiero familia extranjera. Lillo 453. 27—S

PIEZA AMOBLADA $ 65, O SIN. — San Pablo 1547. 27—S

MATRIMONIO DESEA ARRENDAR departamento de dos piezas y dependencias, en casa honorable. A. C. P. Casilla 35. 26—S

DEPARTAMENTO CON PATIO Y jardín independiente en casa - quinta, luz eléctrica, carros a la puerta, arriendo barato a personas honorables. Bascuñán 945. 26—S

EN CASA CENTRAL, HONORABLE, ofrécense a caballeros o matrimonios, magníficas habitaciones amobladas, con excelente pensión. Moneda 840. 28-S

ESPLENDIDO LOCAL ESQUINA, para restaurant o cualquier negocio, en cité recién construído, tiene casa-habitación, luz eléctrica, alcantarillado, doy en arriendo. Víctor Manuel 1530. 26-S

ARRIENDOS: $ 550 ALTOS NUE-vos, Vicuña Mackenna 313; casaquinta, $ 35, Carrión 1826, Cochera Maruri 811; Rosas 2123. 26-S

CASITAS 3 PIEZAS, PATIO, SER-vicio, luz y agua, arriendo. Carmen 96. 27-S

SE ARRIENDAN CASAS ALTOS Y bajos, recién construídas, Cerro 36 y 38, media cuadra de Alameda. Tratar: Delicias 415. 27-S

$ 100, 110, 140, EN CITEES DIFE-rentes barrios, casas cuatro piezas para empleados y obreros. Agua, luz eléctrica gratis. Tratar: Marcoleta 432. Heber Vergara von Blaessinger.

190 ARRIENDO CASA CUATRO pie-zas, una servidumbre, cocina gas, luz eléctrica Carros 6. Echeverría 995.

ARRIENDO PIEZA AMOBLADA, central, a caballero. Carmen 177. 27-S

$ 300. FAMILIA ARRIENDA DE-partamento cuatro piezas, a la calle, hall, dependencias. Estado 141. 27-S

$ 260 ALTOS MAESTRANZA, ES-quina Jofré 302, nueve ventanas calle. 27-S.

50 PESOS ARRIENDASE DOS PIE-zas, una a la calle en casa matrimonio solo. San Alfonso 1346, carro a la puerta. 26-S.

SE ARRIENDA DEPARTAMENTO central, bajos con y sin muebles a extranjeros solos, luz eléctrica y baño, balcón calle. Alonso Ovalle 613. 27-S.

SE ARRIENDA UNA ESQUINA en buen estado. San Isidro 1698. 29-S.

150 ARRIENDASE CON DERECHO luz, agua, cómoda casita para pocas personas. Recoleta 462. 28-S.

ARRIENDO CASITA ALTOS, BA-ratos, cinco piezas y dependencia. Alonso Ovalle 1342. 26-s

ARRIENDO LOCAL CENTRAL, Ca-rro puerta. Panteón 1181. 27-s

290 ARRIENDASE BAJOS ESQUI-na, seis cuadras plaza Armas. Bellavista 511, frente Escuela Dental. 27-s

325 ARRIENDO BUENA CASA AL-tos central seis piezas, luz eléctrica, gas. Llaves Amunátegui 870. De 2 a 4. 30-s

$ 150-175 CASAS 6 PIEZAS NUE-vas, Esperanza 455. 27-s

$ 115-90 CASAS 4 PIEZAS NUE-vas. Rosas 2203. 27s

$ 90-70 CASAS 4 PIEZAS, SANTA Rosa 1496. 27-s

$ 10 SEMANAL CASITAS CALLE, 2 piezas. Santa Rosa 1496.

$ 400 ARRIENDASE ALTOS ESPA-ciosos, hall, amplias galerías, vidrios, gas, electricidad. Santa Rosa 743. 27-s

ALMACEN CON CASA, ARRIEN-dase a tres cuadras del centro, en San Francisco 330. Canon: $ 250. Luz eléctrica. 26-s

ARRIENDO LOCAL PARA CUAL-quier negocio. San Ignacio 193. 27-S.

SEÑORA: ARRIENDO PIEZA AMO-blada, con pensión, caballero, matrimonio, casa residencial. Nataniel 126. 27-S.

¡OCASION! GRAN GALPON ZINC, gallineros, kiosco, cuatro grandes letreros, cortina mecánica, tela de buque con derecho espléndido local, cualquier negocio, arriendo barato, realízolo en $ 950. Independencia 934.

AVICULTURA Y CULTIVOS

SEMILLA DE ALFALFA DEL Huasco, hija de Provence, que no se hiela, vende Adolfo Rillón. Morandé 720. 28-s

CANARIOS CANTORES, CANARIAS para crías, pavos reales, véndese. Rosas 2725. S-26

TIERRA HOJAS, MACETEROS grada y madera. Arboles forestales grandes en tinas. Ofrece: Criadero Corrial. Bandera 130. 1-S

HUEVOS PARA INCUBAR OR-pington amarillas, Leghorn, Plymouth, Rhode Island, Minorca, etc., vendo constantemente por docenas y cientos. San Martín 64.

ALHAJAS

FABRICA DE ALHAJAS. SE COM-pra oro, plata, platino y piedras finas. Compañía 1046. 4-N.

COMPRO JOYAS, BRILLANTES, oro, plata, platino y artículos plaqué. San Diego 460. El Aguila. Dic-31

¡¡NOVIOS!!! ARGOLLAS ORO, 18 y 14 quilates, ofrece, Relojería Sportman, $ 30, San Diego 780, Chacabuco 13 A. 22-o

ACCIONES Y BONOS

COMPRO POLIZAS DE LA PRO-videncia. Manuel Rodríguez 647. 27-S

BELLA VISTA DEL TOCO, VENDO acciones. Carlos Aldunate. Casilla 73. 26-S todo el país: TAVOS

ACCIONES DE SEGUROS, SE VENDE, Compañías "La Hormiga" y "Aurora de Chile". Agustinas 822. 27-S.

FRANCO CHILENA SALITRES DOS acciones, vendo. Aldunate, Casilla 773. 27—S

TRANSANDINO SAN MARTIN compro acciones. Aldunate. Edificio Ariztía. 27-S

AUTOMOVILES Y CARRUAJES

MOTOCICLETAS VENDO DE OCASION: 1 "Triunmp" de 4 caballos, 3 cambios; 1 "Triumph" de 2 1|4 caballos 2 cambios; 1 "Excelsior", de 12 caballos, 3 cambios; 1 "Macheles", 13 caballos, con Side car. Todas en perfecto estado. Cienfuegos 24. S-26

VENDO AUTO FORD, PARTICUnal 621. 26—S

ANTES DE COMPRAR SUS NEUMATICOS, consulte mis precios. 30 por ciento menos que cualquiera casa del ramo. Bandera 520. 11-o

FORD EN PERFECTO ESTADO, SE vende. Tratar: Carrera N.o 449. 27-S

AUTOMOVIL "OVERLAND", VENDO barato. Matucana 289. 26-S.

MOTO INDIAN, 7 CABALLOS, CASI nueva, precio ocasión, vendo. Delicias 3061. 26-S.

CARROCERIA PARA DODGE TURISMO, buen estado, deseo comprar. Datos a Casilla 3625. S-30

COMPRO CAMION DE 1 1|2 a 2 TONELADAS. Dirigirse: Agustinas 1248. S-27

VENDO FORD LANDAULET, POCO uso. Sama 1644. S-27

MOTOCICLETA, HARLEY-DAVIDSON, vendo de ocasión, modelo 1921, equipo eléctrico, 7-9 HP., con luz eléctrica, claxon eléctrico, y portaequipaje. Excelente estado. — D. Harley, Casilla 11 D. 27-s

ESCUELA PRACTICA DE CHAUFFEURS - mecánicos, cursos rápidos, enseñanza por sus dueños. Varias marcas. Vicuña Mackenna 386. 1.o—O

CAMION DE CUATRO RUEDAS perfecto estado, firme, liviano, vendo. San Alfonso 948. 26—S

COMPRO PATENTE PARA AUTO particular. García Reyes 37. 28-S

DODGE DE OCASION, VENDO. 12 de Febrero. 27-S.

CARROCERIA FORD, TURISMO Y patente auto alquiler, vendo. Rancagua 106.

VENDO CAMION 2 RUEDAS, SOLIDO. Gálvez 1577. 27-S

COMPRO RADIADOR FORD. BARROSO 756. 26-S

MOTORCITO ELECTRICO 1|4 CABALLO, vendo ocasión. Moneda 827.

ARRIENDO VICTORIA PARTICULAR. Necesito cochero. Brasil 560. Teléfono 5097. 1.o-O

SE VENDE CARRETELA APERADA, Santa Elena 99. S-26

CARRETELA APERADA, CASI nueva, véndese ocasión. Santa Isabel 0272. S-29

PATENTE PARTICULAR PARA auto, compro. 12 de Febrero 30. 27-S.

COCHECITO DOS RUEDAS, CAPACIDAD pasajeros o ferretería id, compro urgente. (Por escrito. Campos, Huérfanos 2805) o llevarlo 11 a 2 y media. 30-S.

COCHECITO DOS RUEDAS, CAPACIDAD pasajeros o ferretería id., compro urgente. (Por escrito. Campos, Huérfanos 2805) o llevarlo de 11 a 2. 30-S.

CARRENTOCITO HELADERO, vendo. $ 50. Maruri 579. 27-S.

CARRETELA REGULAR TAMAÑO, buen estado, regalo. Avenida Paz 265. 26-S

COMERCIANTES AMBULANTES.— Regalo 2 carritos para vender en la calle. Huemul 1499.

VENDESE CARRETELA. COCHRANE 1773.

VENDESE CARRETELA. GALVEZ 1237. 27-S

VENDO CARRETELA APERADA. Lira 1132. 27-S

VENDO UN VICTORIA CON CUATRO caballos. San Alfonso 277.

VENDO BREACK FLAMANTE, 4 ruedas para pasajeros, cochecito dos ruedas, carretela grande firme, arneses para cochecito. Patricio Lynch 881. 26-S.

VENDO UN COCHE AMERICANO flamante, Fábrica Liebe y un victoria Bardeau, con una pareja caballos mansos y diestros, arneses para ambos y para tiro solo. Compañía 2219. 28-S.

VENDO DOS COCHES, LLANTA goma y fierro. San Ignacio 1845. 28-S.

ANIMALES

VACAS RECIEN PARIDAS VENDO. San Francisco 990. 28-S.

COMPRO CABALLO SILLA MEDIA sangre. Casilla 2653. 26-S

VENDESE PERRA NUEVA, FINA raza Collie. Miguel Claro 260. S-28

COMPRA-VENTA VARIAS

CALENTAD[illegible]ES, [illegible]ÑOS, LAVAplatos, en realización. Fábrica San Diego [illegible] 31-Set.

COMPRO PAPEL USADO A DOMICILIO. Carmen 1505. O-6

CALENTADORES, BAÑOS, LAVAplatos, en realización. Fábrica San Diego 225. 31-Set.

BODEGA PARRAL, SAN FRANCISCO 697, vende carbones y leñas todas clases. Precios más bajos plaza. 15-O

VENDO DISCOS Y ALBUMS BARATISIMOS. Carrera 415. 28-S.

MAIZ EUREKA, PARA ENSILAJE, vende almacén de Semillas. Adolfo Rillou. Morandé 720. 21-Oct.

VINOS A DOMICILIO A $ 8 EL chuico y especial $ 12.50, blanco $ 14, embotellados desde $ 65, el ciento. Viña Edwards, teléfono 47, Ñuñoa. 27-S.

COLCHONES, REFACCION A DOMICILIO, San Diego 9. n-1

MOSTACILLA ULTIMA MODA. desde cinco centavos el gramo. Bandera 12. 27—S

FOULON DE CURTIEMBRE, BUEN estado, necesito. Indicar dimensiones características y precio a Victoriano León, Tivolá 216, Valparaíso. 26-S

ACEITUNA, ULTIMA COSECHA. Por ausentarme realizo por cuarterolas y al detalle a $ 1.40 el kilo. San Diego 921. 3-O

VENDO BARATO ESTANTERIA, mostradores, balanzas, romanas, caja registradora. San [illegible] 518. S-26

SACOS USADOS REGALO CINCO mil, cincuenta pesos ciento, desde 25, negocio urgente; realizo retobos. Bodega Palma. Independencia 1604, esquina Inglaterra. 26-S.

PATENTE CARRETON, TRES CABALLOS, compro. V. Manuel 1417. S-27

MAIZ EUREKA, PARA ENSILAJE, vende almacén de Semillas. Adolfo Rillon. Morandé 720. 22-Oct.

POR ENTREGA DE LOCAL realizo toda existencia negocio abarrotes. Grajales 1946. S-28

MOSTRADORES, ARMAZONES, VIDRIERAS tendidas, balanza, lámpara belga de colgar, rótulos, realízase urgentemente. Brasil 848. S-26

COMPRA ESTANTE DE LAVANDERIA. Serrano No. 225. S-27

PELICULAS, REALIZO MORANDE No. 833. S-26

VENDO TOSTADOR 3 ARROBAS para café o cereales. Nataniel 857. S-27

VENDO ESCAPARATE ANTIGUO. Rivera N.o 1444. S-27

LEÑAS VARIAS CLASES, COMPRA. Cármen 765. 28-S.

LEÑAS VARIAS CLASES, ESPECIAL para negocios, vende. Carmen 765. Errázuriz y Valdés. 28-S.

PALILLOS Y HOJAS MOLIDAS DE tabaco, vendo. San Francisco 122. 27-S.

VENDO SOLDADURA ESTAÑO riquísima cuarenta kilos, a cuatro pesos cada uno. En Gálvez 219. 26-s

VENTILADOR DE FRAGUA EN perfecto estado, se vende. Santa Isabel 383. 28-s

MOSTRADOR FINO CON COLUMNAS, tableros, rebajados, realízase hoy. Brasil 848. 26-S.

COCINA ECONOMICA MUY POCO uso vendo. Cochrane 429. 27—S

VENDESE INSTALACION COMPLETA, mamparas y algunos muebles de oficina. Huérfanos N.o 1153. Oficina N.o 7. 26—S

ARNES VARA VENDO.—AVENIDA Paz 265.. 26-S

ROMANA 160 KILOS VENDO. AV. La Paz 2.

COMPRO RELOJES DESCOMPUESTOS de bolsillo y pulsera, oro y plata para fundir. Recoleta 138.

$ 10, ¡GANGA! RECIPIENTE Y jarro fierro esmaltado. Chacabuco 28.

SE VENDE PAJARERA PARA cría de canarios. San Alfonso 458. 27—S

POR MITAD VALOR VENDO MOSTRADOR, armazón. Exposición 582 (de 3 a 6).

LEÑA MONTE SECA $ 7 QUINTAL, carretón de mano, vendo. Carrera 553.

VENDO CLAVICORDIO. MAIPU 30, casa 6. Zuazagoitía. 26-S

COCINITA CHICA ECONOMICA, cocinita a gas, vendo: Merced 376. 28-S.

OCASION CAJA FONDOS COMPRO. San Diego 228.

OCASION SE VENDE ROMANA de 350 kilos. Bulnes 216.

POR NO PODER ATENDER VENDO enseres detalle, carbón y leña, local apropiada para almacén. Independencia 365. Tratar: San Pablo 2126 26-S.

EN MUY BUENA SITUACION vendo la instalación de picaduría y bodega, contrato de arriendo por cinco años. San Pablo 2126. 26-S.

ESPLENDIDA COCINA ECONOMICA, vendo de ocasión. Independencia 934.

INSTALACION CON DERECHO local, véndese, $ 450. San Diego 1481.

VENDO UTILES COMPLETOS DE carnicería, de ocasión. Ñuble 1497. 27-S.

COMPRA-VENTA NEGOCIOS

POR VIAJE URGENTISIMO, VENDESE industria fácil y barata. Maestranza 1270. 26-S

VENDO BAR RESTAURANT. EYZAGUIRRE 1039. 26-S.

VENDO BODEGUITA DE VINOS, chichas y licores, garantida, con muy buena clientela. Avenida Matta 1454. 27-S.

ESPLENDIDO NEGOCIO. — PARA trabajar en grande escala, magnífico fundo de gran porvenir, 350 cuadras planas, a seis leguas de Santiago y a 20 cuadras de estación, que actualmente se explota en lechería, crianza de animales, chacras, siembras, carbón, leña, plantaciones y para hacer varias obras de regadío, que puedan duplicar o triplicar el capital, necesito socio con $ 80,000. Con ese aporte se haría también dueño de la 3.a parte del fundo. Más antecedentes suministrará F. P., casilla 3656. 26-S

VENDO NEGOCIO DE ABARROTES por ausentarme del país; buenas ventas y ganancias comprobadas. Tratar: San Diego 880. Avenida Manuel Montt 499. 26-S

POR TENER QUE ATENDER OTRO negocio, vendo urgente almacén abarrotes en buenas condiciones. Venta diaria: $ 180. Las Rosas N.o 2302. 26-S

SE VENDE UN ALMACEN ABARROTES con casa habitación, por no poder atenderlo su dueño. 10 de Julio 1480. 26-S

ALMACEN VENDO POCO CAPITAL, arriendo barato, local grande, mucho barrio. Gálvez 1398. 26-s

VENDO CIGARRERIA. — AVENIDA Matta 759. s-26

PUESTO PAN, LECHE, CON DEPÓSITO licores, vendo. Tratar: Diez de Julio 728. 26-S

BAR-RESTAURANT CENTRALISIMO, véndese; poco capital. Informes. Morandé 291. Oficina 12-A.

PANADERIA VENDO EN VALPARAISO, por enfermedad del dueño. Situación de primera orden, 15 años establecida. Dirigir por más detalles a P. Coquelet, Ahumada 56. De 5 a 8, o casilla 3272. S-27

VENDO BAR RESTAURANT. SE da a prueba. San Pablo 1986. S-30

BAR RESTAURANT 2.a CATEGORIA, véndese barato. Situación inmejorable. Arriendo barato. San Pablo 10 a 12 y 3 a 5. S-27

VENDO LINDA INSTALACION carnicería. Diez de Julio 481. S-27

NEGOCIO DE MENESTRAS VENDO. Local esquina, buena habitación. Arturo Prat 1902. S-26

VENDO ACREDITADA CARNICERIA con derecho a posesión, por no poderla atender. López 600. S-27

VENDO BAR RESTAURANT POR giro negocio. Delicias 3439. 27-s

ALMACEN BUENA SITUACION, rodeado de citées vendo. Rosas esquina Bulnes. 27-s

SE VENDE UN NEGOCIO DE MENESTRA, por enfermedad de su dueño. Romero 2872. S-28

VENDO LAVANDERIA. VERGARA 775. S-27

INDUSTRIA VENDO POR FALTA de capital para darle mayor impulso, industria fácil, buenas utilidades, con procedimiento y marca registrada, buena clientela. Dirigirse a J. B. A., Casilla 3446. S-26

SE VENDE DEPOSITO DE LICORES Nataniel 852. S-26

BIOGRAFO PATHE, BUEN ESTADO, con motor, se vende en dos mil pesos. Casilla 3625. S-30

BUEN LOCAL PARA NEGOCIO, arriéndase. San Diego 139. S-27

SE VENDE LAVANDERIA O SE arrienda en muy buena situación por atender otro negocio. 10 de Julio 97. S-27

VENDO RAPIDAMENTE, POR AUSENTARME de Santiago, antigua oficina, cigarrería y anexos; gran clientela, a media cuadra Plaza Armas. Tratar: Compañía 1059, teléfono 5163.

VENDO CIGARRERIA Y ANEXOS (bajos edificio Ariztía). Tratar: Compañía 1059.

NEGOCITO FRUTERIA, BUENA venta, poco capital, véndese por enfermedad del dueño. San Diego 812.

POR VIAJE URGENTE VENDO Lavandería, Carmen N.o 710. 27-s

¡OCASION! SALON DE REFRESCOS bar y restaurant único en barrio muy comercial véndese; poco capital. Tratar Maestranza 284. Altos de 1 a 3 P. M. 28-s

OJO: NEGOCIO ABARROTES VENDO por viaje. Independencia y Avenida Francia. 28-S.

VENDO NEGOCIO DE ABARROTES, en muy buena situación, poco capital, por tener que ausentarme del país. M. Rozas 3389. 28-S.

VENDO BAR - HOTEL, SITUACION y local espléndido; siete piezas habitación; poco capital. Eleuterio Ramírez 849. 26—S

VENDO CARNICERIA MODELO, buena situación, venta $ 150 diarios. Verla, tratar: Aldunate 901, esquina Coquimbo. 28—S

FABRICA DE BEBIDAS GASEOSAS y otros productos en plena producción, triplica el capital entre Setiembre, Marzo, con clientela formada, vendo por ausentarme de Santiago. Tratar: San Francisco 205. 26—S

BAR - RESTAURANT 2.a CATEGORIA, véndese barato. Situación inmejorable Arriendo barato San Pablo 930. 10 a 12 y 3 a 5. 28—S

PASTELERIA VENDO POR VIAJE. Independencia 936. 28—S

CARNICERIA VENDO. NATANIEL 903. 1.o-Oct.

BAR-RESTAURANT, CENTRALISIMO, véndese; poco capital. Informes: Morandé 291, oficina 12 A. 26-S

PELUQUERIA VENDO OCASION. Mapocho 1084, cerca Bandera. 27-S

ARRIENDASE LOCAL CENTRALISIMO para auto o negocio. Alonso Ovalle 871.

BOTICA EN BARRIO POPULOSO, con buena venta diaria, vendo por tener otro negocio que atender. Dirigirse: Benavente 873. 27-S

RESTAURANT OLD BOY CON CABARET, contrato largo, vendo por fallecimiento dueña; precio de ocasión. 10 de Julio 1525. Sin agentes.

TALLER ELECTRICO CON NEGOCIO compra-venta de materiales eléctricos, vendo de ocasión. San Francisco 1023.

VENDO CAFETERIA-PASTELERIA de mucho porvenir. San Diego 872. 30-S

CONTRATO DE LECHE VENDO. Tratar: San Diego 1375. 28-S

VENDO ACREDITADO RESTAURANT Bar, 2.a categoría. Baquedano 896. 28-S.

NEGOCIO ABARROTES, PICADURIA leña, con motor, pastelería, vendo. Morandé 833. 27-S.

DIVERSOS

CON SOLO 5 PESOS $ 7,000

CON SOLO 10 PESOS $ 14,000

CON SOLO 25 PESOS $ 35,00

EL SABADO 30 DE SETIEMBRE puede sacarse un premio muy bueno, contribuyendo al engrandecimiento de Chile. Compra un entero o quinto de Concepción hoy mismo en una de las cigarrerías: S-26

ARRENILLAS, ESTADO 265.

ALBARRAN, BANDERA 337.

CANALES Y CIA., BANDERA.

CORRAL, PORTAL MAC-CLURE 5.

DIAZ, SANTO DOMINGO 1032.

GOLDENBERG, PLA DE ARMAS.

LOPEZ, DELICIAS 991.

LOPE, SAN PABLO 930.

NEGRETE, BANDERA 814.

OCARIS, SAN DIEGO 561.

PABST, AHUMADA 142.

PEÑA, PORTAL CONCHA 950.

PLISCHUK, AHUMADA 24. S-26

PUIG, MONJITAS.

REILICH, ALAMEDA 990.

ZDARZEL, BANDERA 767. S-26

SE REFACCIONAN COLCHONES A domicilio. Colchonería La Sud Americana. Rosas 2075. 1.o-Oct.

PLEGADO Y ACORDEON. FALDAS plegadas y acordeón, plissé de todas clases, encarrujados a máquina, trabajo perfecto, entrega rápida. Casa Moletto Hnos. Catedral 2202. Teléfono 2166. 13-N

BOTONES DE NACAR PARA CAMISA y de hueso para calzoncillos, etc., ofrece la fábrica. Avenida Matta 905. 8-O

HOJAS GILLETTE, NAVAJAS, tijeras, afílanse. Portal Fernández Concha, kiosko 9 1|2. 20-O.

MARIA LUISA ZUÑIGA QUINTEROS, desea saber de sus hermanas María y Adriana. Santo Domingo 1469. 28-S

OCASION VENDO ESENCIA PIÑA alemana, envase original 1 kilo. Farmacia Letelier, Av. Subercaseaux esquina San Joaquín. 26-S

AL CHAUFFEUR SANTIAGO JARPA, Ahumada se le necesita por asunto que le interesa. Estudio de Luis Benavides. Ahumada 25. 30—S

BARRIO MATADERO, NUEVA clínica dental, 1.o Octubre, San Diego esquina Ñuble, planchas, coronas, puentes, extracciones indoloras. 1.o-O.

MAESTROS PINTORES, LIQUIDO 5,000 kilos tierra amarilla a 0.40 ctvs., desde un kilo. clavos alambre, 1.40 kilo. Andrés Bello 714. Frente puerta la Vega. S-27

SEÑORA HONORABLE ASOCIASE a otra disponga $ 2,000, instalar industria elegancia femenina. Dispongo maquinarias. Utilidad 200 o|o. Gálvez 312. Casa 17. S-27

CAPITALISTAS. DOS MIL PESOS, ganará treinta pesos diarios, capital garantido. Ernesto, Correo 7. s-29

FAMILIA ARRIENDA DOS BONITAS piezas con pensión. Matucana 30. S-28

NECESITO URGENTEMENTE SABER de Carlos Herrera López. — Maipú 53, casita 23. 28-s

COMPAÑIA CARBONIFERA DEL Sur.— Cítase a junta general extraordinaria de accionistas para el día 30 del presente, a las 4 P. M., en la oficina de la Compañía, Agustinas 936, para dar cuenta de la marcha de los negocios de la Compañía y tomar los acuerdo que sean necesarios.— El Directorio. 26-S.

GALPON PLANCHAS ZINC, ENTABLADO, bambúes, pajarera, vendo. Morandé 833. 26-S.

"LA COOPERATIVA COMERCIAL". Compra, vende, administra propiedades; negocios compra, vende. Bandera 131, oficina 14.

"CASA DE LA SANTA GUARDIA" se ha trasladado Independencia número 580. 10-O

"LA COOPERATIVA COMERCIAL". Propiedades y seguros, compra, vende y administra propiedades, seguros incendio, vida y fianza, contabilidades, balances, inventarios, representaciones comerciales. Anrique Garín. Bandera 131, oficina 14. Galería Central. Teléfono 4000.

DENTISTA. EXTRACCIONES INDOLORAS, $ 5. Trabajos rápidos, baratos, San Francisco 1275. 27-S.

PINTORES: TARROS ACEITEROS compro. Avenida Inglaterra 1176. 1-O

ASFALTO USADO VENDESE. Agustinas 1944. 27—S

ASFALTO EJECUTO; COMPRO EL usado. Delicias 2895. 26-S

FABRICA DE DIENTES FIJOS, $ 5; dentadura, $ 20; extracciones garantidas, $ 3. Médico dentista, Chile, Europa, Estados Unidos. Catedral 1467.

CARMEN ARONJA NECESITA SABER de Genoveva Sepúlveda. Morandé 833.

HOTELES Y PENSIONES

FAMILIA RESPETABLE ARRIENDA piezas pensión, matrimonios, caballeros, precio módico. Maestranza 156. 30-S

EN CASA DE FAMILIA ARRIENDO magníficas piezas con pensión, con o sin muebles. Maestranza 156. S-30

PIEZAS, PENSION, DIAS, MESES. Pasaje Balmaceda 2. 30-S.

FAMILIA HONORABLE OFRECE piezas, pensión. Compañía 2519. 1.o-O

ARRIENDASE PIEZA AMOBLADA con pensión, familia respetable, central. Prat 440. 27-S.

CASA HONORABLE PROPORCIONA pieza y pensión. Recoleta 764. 2-Oct.

CON O SIN PENSION, ARRIENDASE salón a la calle. Granado 547. 26-S

PETIT RESTAURANT, SAN PABLO N.o 1115. Da Pensión con vino, 3 platos de almuerzo y 3 de comida, con vino, te o café. 27-S

1.o OCTUBRE ARRIENDO ESPLENDIDAS piezas con pensión y baño. Serrano 181. 27—S

ARRIENDASE PIEZA CON PENSION. Santo Domingo 735. 25-S

ARRIENDANSE PIEZAS, PENSION, Maipú 10, altos. 26—S

ALONSO OVALLE 827, CASA PARTICULAR, ofrece piezas pensión. 26-S.

SE HA ABIERTO AL PUBLICO LA gran casa de cena La Barcelona. Abierta de día y de noche. Especialidad en cazuela a la chilena, caldillo y valdivianos, comidas a la carta atendida por su propio dueño. Tendrá constantemente mariscos frescos. La casa cuenta con 30 piezas cómodas para pasajeros. Morandé 870. S-26

NATANIEL 112, LINDAS PIEZAS calle con pensión a matrimonio joven. S-27

ARRIENDASE BUENAS PIEZAS calle con pensión, casa honorable. Maestranza 104. S-26

MATRIMONIO NECESITA PIEZA grande amoblada en bajos, con pensión. casa familia decente, radio Vergara, Brasil, Estación. Jory. Carmen 60. S-26

ARRIENDO PIEZAS PENSION. Precios módicos. San Diego 262. S-28

NATANIEL 112, LINDAS PIEZAS calle con pensión a matrimonio joven. S-28

FAMILIA HONORABLE OFRECE piezas pensión. Almirante Barroso 742. S-27

SEÑORITA DESEA PENSION EN casa familia honorable. Radio central. Dirigirse a S. C. V. Galería Alessandri 19. S-26

OFRECESE EXCELENTE PENSION. Regios departamentos amoblados. Baño, teléfono 3705. Residencia de familias. Estado 75. Huéspedes distinguidos. 28-S.

ARRIENDANSE PIEZAS AMOBLADAS con pensión. para matrimonios o caballeros. Santa Rosa 428, al tos.

FAMILIA OFRECE ESPLENDIDAS piezas calle con pensión. Recoleta 287.

ARRIENDO PIEZA BALCON CALLE, amoblada, con sin pensión, casa extranjera. Catedral 1642. 27-S.

FAMILIA EXTRANJERA, TEATINOS 535, bajos, arrienda pieza, bien amoblada, con sin pensión. 27—S

ARRIENDO UNA O DOS PIEZAS con o sin pensión Casa honorable propietarios. Manuel Rodríguez 983.

PENSION A MATRIMONIO, ESPLENDIDA pieza amoblada, balcones calle Catedral 2679. 3-O

MAGNIFICA PENSION, PIEZA, con o sin muebles. San Francisco 158. 26-S

$ 110, ARRIENDO PIEZAS, CON buena pensión, jóvenes serios. Buenos Aires 544. 26-S

ESPLENDIDA PENSION DE MESA. San Diego 265. 27-S

ARRIENDO LINDA PIEZA AMOBLADA, con pensión, baño, absoluta limpieza, a matrimonios; prefiero extranjero. Compañía 2581. 28-S

ARRIENDO PIEZA CALLE, CON pensión. Moneda 1422.

FAMILIA ARRIENDA PIEZA CALLE, con pensión. Estado 141. 27-S

OFREZCO PIEZAS AMOBLADAS, con pensión, en familia corta. Santo Domingo 2128.

ARRIENDO PIEZA AMOBLADA, con pensión. Santo Domingo 588.

PENSION, PIEZA BALCON, DESDE $ 100; diarios $ 6. Manuel Montt 2765, esquina Bascuñán.

CON PENSION ARRIENDO PIEZA. García Reyes 80. 27—S

CON PENSION ARRIENDO PIEZA calle. García Reyes 58.

BUENA PENSION CON PIEZA ofrece casa familia. Molina 546.

CASA SEÑORA SOLA ARRIENDA departamento, con pensión a señora distinguida o matrimonio sin niños. Maipú 462. 27-S

ARRIENDO PIEZA PENSION, MATRIMONIO, caballero. Cueto 336. 27-S

JOVEN ESPAÑOL NECESITA PIEZA amoblada, baño, buena pensión. Dirigirse, indicando precio: A. R., Correo Central.

PIEZA A LA CALLE Y DOS BALCONES, con buena pensión, en bonita y cómoda casa, central, ofrécese.— Gálvez 216. 28-S.

PENSION Y CASA CENA VENDO ocasión por no poderla atender. San Pablo 2072. 27-S.

INSTRUCCION

COMPARESE ENSEÑANZA: ACADEMIA "Pitman", taquigrafía, mecanografía, profesorado titulado, competente. Maule 1075. 4-O

INSTITUTO PINOCHET LE BRUN. —Huérfanos 1657. — Contabilidad, mecanografía, inglés, vendedor, propaganda. 12-Octubre

CONTABILIDAD COMPLETAMENTE gratis enseño. Casilla 6112. 28-S

PASANTE DE HUMANIDADES (matemática). ofrécese. Seminario

PROFESORA INGLESA QUE SEA competente para enseñanza de una niñita de 7 años, incluso piano.— Holmes, Casilla 2134. 26-S

285 26—S

PROFESORA DE CASTELLANO, hace clases particulares, prepara exámenes. Casilla 226. 3—S

"INGLES Y FRANCES". —METODO rápido, especial. Exito Europa. Larga experiencia. Profesor Dib. Estado 363. (Escuela Masaje). S-26

¡INGLES EN TRES MESES! ENSEÑANZA esmerada. Pronunciación perfecta. Profesor londinense. 46. Claras 46. 1.o-o

PROFESORA OFRECESE ENSEÑAR niños y señoritas, humanidades, francés, piano, bordado. Santa Rosa 428. 29-S.

ANGLO-CHILIAN YOUNGMAN english knowledge, first classe references. Riss, Correo 7.

AYUDANTES DE ARQUITECTURA e ingeniería, topógrafos, constructores, dibujantes, preparamos. Instituto Mercantil. Estado 239. 26-S

CONSULES, CONTADORES GENERALES y especiales, taquígrafos, dactilógrafos, corresponsales, traductores, idiomas extranjeros, preparamos. Instituto Mercantil. Estado 239. 26-S

AYUDANTES DE INGENIEROS agrícolas, vinivinicultores, horticultores, agricultores, arboricultores, agrimensores, avicultores, ganaderos, preparamos. Instituto Mercantil. Estado 239. 26-S

CLASES MAÑANA, TARDE, NOCHE. Contabilidad, idiomas, legislación, escritura máquina, taquigrafía, caligrafía, redacción, moral. Instituto Mercantil. Estado 239. 26-S

¡OJO! ESCUELA NACIONAL DE masajistas. Inscríbase; no trepide. Pídanse prospectos. Diplomas válidos. Estado 363.

CONTADORES

DUEÑOS DE NEGOCIO, ARREGLARÁN sus libros dirigiéndose a O. O. O. Casilla 81-D. S-27

CONTABILIDADES, BALANCES, inventarios. "Oficina de Contabilidad, Bandera 131, oficina 14.

OCUPACIONES (Ofrecen)

NECESITANSE CAJISTAS DE OBRA Chacabuco 62. S-26

RABAJADORES DE CAMPO SE necesitan, a trata: Pedro Valdivia N.o 3000. 27-s

REPARTIDORES PARA VINO Suelto, y embotellado, se necesitan con fianza; Viña Edwards. Pedro Valdivia N.o 3000. Ñuñoa. 27-s

ZAPATEROS Y MODISTAS, FUERTES rebajas en mostacillas. Bandera 12. 27—S

PINTOR, NECESITO. AVENIDA Manuel Montt 1283. 26-S

HERRADORES NECESITO. —IRARRÁZAVAL 321. 26-S.

REPARTIDOR DE CARNE DE 18 A 20 años que sepa su obligación. San Pablo 2881. 26-S

NECESITASE ARMADOR A MAQUINA para Blake, muy competente. Fábrica Calzado, Chacabuco 554. 26-S

SACADOR PUNTERA, CORREDOR fierro y rematador competentes necesita Fábrica Calzado. Vicuña Mackenna 1298. 26-S

APRENDICES DE 15 A 17 AÑOS necesita Fábrica Calzado. Vicuña Mackenna 1298. 26-S

CUIDADOR PARA PEQUEÑA quinta situada comuna Yungay, necesito. Tratar: Herrera 581. S-26

HUINCHERO-TUPICERO COMPETENTE. necesítase. Matucana 577.

HOJALATEROS, NIÑOS APRENDICES, necesito, Rosas 2061. 26s

NECESITO NIÑO PARA TRABAJO de dulces. Andes 3130. 26-s

VIOLINISTA PARA SABADO Y Domingo necesítase. Mapocho 1676. 26-s

ZAPATEROS OBRA DE HOMBRE necesito. Recoleta 381. S-26

OFICIALES MUEBLISTAS PARA taller necesito. Santa Victoria 14, entre Quinta y Seminario. S-26

NECESITO PELUQUERO COMPETENTE. San Pablo 3190. S-26

MAQUINISTA COMPETENTE EN sombreros de señora necesítase. Se paga la tarifa más alta. San Diego 358. S-27

ZAPATERIA DAVID ROSALES. INDEPENDENCIA 478. Necesita composturero competente.

NECESITO PINTORES. SAN FRANCISCO esquina Tarapacá. S-26

BARNIZADORES NECESITO. PORTAL Fernández Concha 968. S-26

BUEN MUEBLISTA Y BARNIZADOR, necesito para San Antonio. Dirigirse: Casilla 16. 26-S.

NECESITO OPERARIO ESTAQUILLADO, toda clase y ayudante cortador. Andrés Bello 659. 26-S.

LA MAESTRANZA DEL EJERCITO llama a concurso para proveer el puesto de jefe de taller electricidad. Sueldo: $ 7,200. Antecedentes se darán en la ayudantía de la Inspección, de 8 a 11 A. M. 1.o-O.

NECESITO VENDEDORES DE LEÑA. Carmen 765.

NECESITO URGENTE CABALLERIZO que sepa herrar. Carmen 765. 28-S.

SE NECESITA EMPLEADO PARA las piezas, que sepa coser y con buenas referencias, 60 pesos de sueldo. Providencia 2046, de 10 a 12. 28-S.

PINTORES DE LETRAS NECESITO, San Diego 400. 26-s

MAESTRO TONELERO, NECESITO para varios arreglos de vasijas. Viña Prá, carros a Lo Ovalle. 26-S.

ALBAÑILES NECESITO. SAN DIEGO 653. 26-S.

NECESITO ENLUCIDOR A TRATO. Erasmo Escala 2332. 26—S

EMPLEADO BOTICA, BUENAS referencias necesito. Bandera 801. 28—S

NECESITO JOVEN QUE SEPA despostar. Carnicería La Economía. — Maestranza 1005. 27—S

CHAUFFEURS, DOS NECESITO para camiones Dodge. Nada de elegantes, quiero hombres de trabajo. Antofagasta 2956. 26—S

RUEDERO CARROCERO, NECESITO. Pío IX 33. 27-S

TALLADORES, NECESITO. SERRANO 398. 26-S

BUENOS CARPINTEROS DE BANCO y enlucidores encontrarán trabajo. Avenida de Caña 765. 27-S

AGENTES: SEÑORITAS Y JÓVENES para agentes seguros, necesito. Bandera 131, oficina 14.

NECESITO VENDEDORES ACTIVOS para artículo muy fácil colocación, buena utilidad, sin competencia, exígese garantía. Independencia 934.

OFICIALES TALLADORES Y MUEBLISTA, necesito. Victoria 1414.

MOZO ABARROTES, NECESITO. San Diego 1498.

PELUQUERO COMPETENTE CON herramientas, necesito, firme. Avenida Matta 359.

VENDEDORES DE ABARROTES con clientela para artículo, mucha venta; buena comisión. Aconcagua 1184. 27-S.

ZAPATEROS PARA ESTAQUILLADO, necesito. Prat 1392. 1.o-O.

FUNDIDOR NECESITO. SAN DIEGO 1948.

NECESITO MAQUINISTA EN SOMBREROS d señora, urgente. San Diego 1424. 27-S.

MAQUINISTA DE SOMBREROS PARA señora necesitamos, compostura $ 1.60; crin $ 2; pisó $ 1.40. Compañía 2290.

APRENDIZ CARPINTERO ADELANTADO necesito. Nataniel 958.

NECESITO PELUQUERO CON HERRAMIENTAS. San Diego 1505.

RELOJERO ADELANTADO CON herramientas necesito. Bascuñán 17.

CARPINTERO EBANISTA NECESITO. Sotomayor 45.

NECESITO PELUQUERO CON HERRAMIENTAS. Delicias 3443.

ZAPATEROS ESTAQUILLADORES hombres, necesito. Gorbea esquina Bascuñán.

OPERARIOS MUY COMPETENTES para vestones y pantalones necesito, con muestra. Delicias 2865.

NECESITO URGENTE MESONERO y empleado, Restaurant Unión. Exposición 94. 28-S

NECESITO CALDERERO. — CERRO 215.

VENDEDORES: VIÑA E. ARIZTIA General Bustamante N.o 40, necesita vendedores de vino con clientela.

JOVEN EXTRANJERO, CON BUENAS recomendaciones, de 14 a 16 años, necesito. Delicias 485. 27-S.

HOJALATERO NECESITO. —SAN Diego 719.

NECESITASE UN CORTADOR DE forros. Fábrica de calzado. Delicias 2701. 27-S.

VENDEDOR ARTICULO DE ABARROTE, necesito. Maestranza 255.

CORREDORES PAQUETERIAS, ALMACENES, agencias, mueblerías, compra-ventas semanales, ofrézcoles oportunidad ganar dinero. Prat 2036.

MEDIO OFICIAL CARPINTERO mueblista, necesito. Recoleta 303.

NECESITO HERRADURERO. AVENIDA La Paz 283.

PELUQUERO NECESITO, DOY buen seguro. Mapocho 3312.

TECNICO PRACTICO FABRICACION aceite lizana, necesito; pago gran sueldo. Avenida Matta 415.

NECESITASE AYUDANTE CORTADOR de carne y empleada para quehaceres de casa. Huérfanos 2406. 27-S.

NECESITO OFICIAL CARPINTERO entendido en parquets o maestro. 373 Monjitas.

OFICIAL COMPOSTURERO, NECESITO. Rosas 1762. 27-S.

MUCHACHO 15 AÑOS, APRENDIZ pastelería, necesito. Chacabuco 94. S-26

EMPLEADA PARA LAS PIEZAS necesito. Riquelme 47. S-26

MUCHACHOS AYUDANTES, NECESITO. Serrano 378. S-26

MOZO CON CARNET PARA GOBERNAR carretela y servicio de mesa necesita Quinta Santa Nicolasa. Baños de Apoquindo. S-27

NIÑO QUINCE AÑOS VIVA CERCA Huérfanos 2893. Necesito diariamente un rato. 26-s

NIÑOS COMO OFICIALES Y OFICIALES gásfiter necesitamos Bandera 618. 27—S

SE NECESITA UN MOZO JOVEN para el aseo casa de pensión. Alameda. N.o 1108. 26—S

SE NECESITA UN NIÑO. NATANIEL 117.

NECESITO UN NIÑO APRENDIZ pintor, Taller de Pintura. San Alfonso 27. 26-S

NECESITO NIÑO 16 AÑOS QUE haya estado mozo almacén. San Pablo 2105. 26-S.

OFICINA DE EMPLEOS, NATANIEL 24.

MATRIMONIO SIN FAMILIA NECESITA Establo. Brasil 735. Con recomendaciones.

SERVIDUMBRES COMPETENTES, recomendadas, encontrará únicamente solicitándola a "La Rápida", antigua y acreditada oficina empleos. Gálvez 106. S-26

BUENAS COSTURERAS SASTRES, necesito, que sepan ojalar. Diez de Julio 1302. 31-s

COSTURERAS, BLUSERAS COMPETENTES, necesita fábrica ropa blanca. Santo Domingo 1040. 26—S

NECESITO UNA LAVANDERA, puertas adentro. Delicias 2820. 26-S.

NECESITO BUENA PIANISTA PARA pueblo del sur. Ricaerte 456. 26-S

NECESITASE EMPLEADA. SANTA Teresa 349, entre Ugarte y Madrid. 26-S

COSTURERAS. N[illegible]tecilla 271.

$ 26.00 $ 110

NIÑERA CON RECOM[illegible] necesito. Cochrane 188.

ENCAPELLADORAS Y APRENDIZAS necesitamos. Rosas 3223. S-30

NECESITO AYUDANTAS PARA vestones que sepan ojalar. Prat 1625. C. 10. S-26

NECESITO NIÑA APRENDIZA DE dulces, sueldo: $ 40. Andes 3130. 26-s

LAVANDERAS, PLANCHADORAS buenas necesito. Castro 64. Lavandería. A-26

COSTURERAS COMPETENTES EN trajes sastres y elegantes, necesita. Mme. Mendeville. Rosas 990.

BUENA AYUDANTA EN MODAS, necesito. Manuel Rodríguez 741. S-27

NECESITO BORDADORA FILETEADORA. Cóndor 714. S-27

NECESITO COSTURERA MODAS. Gorbea 1755. Castro Ejército. S-27

NECESITO COSTURERA. CATEDRAL 2972. S-27

DOS SEÑORAS QUE TOQUEN, UNA guitarra y la otra harpa y que canten cuecas, necesito para los días Domingos, pago buen sueldo y comida; tomar carro N.o 27. Tratar: Vitacura N.o 450. 26-S.

SEÑORITA PARA TOCAR EN ALMACÉN de música necesítase. Compañía 1065. 26-s

BUENA PREPARADORA DE CUELLOS que sepa pespuntar, se necesita. Santa Isabel 382. 28-s

VENDEORA JOVEN CON PRACTICA necesito, se da preferencia a extranjera. Moneda 822. 30-s

¡¡NECESITO SEÑORA HONRADA, cuidar propiedad, dándole pieza, gratificación, Lira 279.

APLANCHADORAS COMPETENTES necesítase fábrica ropa blanca. Santo Domingo 1040.

NECESITANSE COSTURERAS ayudantas. Gálvez 538. 27-s

NECESITO APLANCHADORAS doblez y posticera. Gálvez 37, Lavandería. 27-S

ADORNADORA SPARA SOMBREROS paja niños, necesítanse. Fábrica: Delicias 2517.

LAVANDERIA LA REPUBLICA necesita lavandera. Libertad 10.

NECESITO BUENAS AYUDANTAS en moda. Arturo Prat 735.

NECESITO NIÑA PARA ENVOLVER caramelos. Esperanza 784.

EMPLEADA SERI ANECESITA matrimonio. Nataniel 1276.

EMPLEADA REGULAR EDAD PARA el aseo, necesito. Avenida Matta 636. 27-S.

NECESITO NIÑA PARA CUIDAR guagua, puertas afuera. San Diego 452. 28-S.

PLANCHADORAS DE PAÑOS NECESITO. Lavandería Le Grand Chic.— Delicias 2733. 27—S

LAVANDERA COMPETENTE CAMA adentro, necesito. ueldo 50 pesos. Hotel Paz. San Alfonso 75.

APARADORAS BUENAS NECESITO. Libertad 664. 29-S.

JOVENCITA AYUDAR QUEHACERES casa necesito, sueldo 20 pesos. Cochrane 1002. S-26

EMPLEADA PARA PIEZA CON buenos informes necesito. Pago buen sueldo. República 68. 26-S.

NECESITO NIÑA JOVEN PARA ayudar quehaceres. Santa Rosa 264, casa 6. 26-S.

EMPLEADA PARA NEGOCIO, CON buenas recomendaciones, necesito. Nueva York 90. S-26

NECESITO EMPLEADA TODO servicio. Riquelme 1016. S-27

EMPLEADA JOVEN PARA LA COCINA necesito. Maturana 789. S.26

SE NECESITA UNA NIÑA PARA servicio mesas. Eyzaguirre 1420. S-26

NECESITO EMPLEADA SOLTERA para todo servicio, con recomendaciones, en Cruz 1273. S-28

NIÑA PARA LA MANO NECESÍTASE. Sueldo $ 50. Dieciocho 755. S-27.

NECESITO NIÑA GRANDE PARA ayudar quehaceres de casa. Herrera 1312. S-27

NIÑERA CON RECOMENDACIONES necesítase. Tratar: Merced 357. S-28

BONNE FRANCAISE, SE NECESITA para el cuidado de niños. Dirigirse de 10 a 12 A. M. Ejército 353. 28-S.

NECESITO NIÑA PARA LOS COMEDORES. Zañartu N.o 1068. 26-S.

MATRIMONIO EXTRANJERO Precisa sirvienta joven, Santo Domingo 1175. 27-s

EMPLEADA RECOMENDADA, SIN niño servir casa, una persona, necesito, buen sueldo. Valdivia 319, esquina Lastarria. Tratar: 4 a 5. 26-s

EMPLEADA QUE SEPA ALGO DE cocina necesito, Panteón 1181. 27-s

SE NECESITA EMPLEADA TODO servicio, para tres personas, buen sueldo. Tratar: Maestranza 104. Después de las 7 de la noche. 27-s

NIÑERA, REGULAR EDAD, NECESITO. Bilbao 67. 28-S.

EMPLEADA TODO SERVICIO, MENOS cocina, matrimonio solo. Buen sueldo. Rosas 2725. 26-S.

NECESITO BUENAS AYUDANTAS en modas Delicias 409. 26—S

NIÑA PARA SERVICIO DE DOS personas, necesito; buen sueldo. San Isidro 261. 28-S

EMPLEADA TODO SERVICIO NECESITA matrimonio solo. Se exigen buenas recomendaciones. Moneda 819 27-S

EMPLEADA PIEZAS, REGULAR edad, necesito. Huérfanos 1508.

EMPLEADA JOVEN SERVICIO DE mano necesita casa de señoras solas. San Diego 57.

NIÑA DE MANO, RECOMENDADA, necesito. Carmen 177.

EMPLEADA PARA MATRIMONIO solo. necesito. Alameda 2479.

NECESITO SIRVIENTA. HUERFANOS 2747. 26-S

NECESITO UNA O DOS MUJERES saquen muy bien leche. stablo Almirante Barroso 756. 26-S

EMPLEADA TODO SERVICIO, puertas afuera; buen sueldo. Cienfuegos 36. 26-S

SIRVIENTE DE MANO CON RECOMENDACIONES, cama adentro necesito. San Martín 64.

NIÑERA COMPETENTE PARA cuidar niñito, necesito. Ejército 92.

SIRVIENTA PIEZAS, ENTIENDA algo costura, necesítase. Huérfanos 1744.

NIÑA PARA EL SERVICIO, NECESITA. Madrid 803. 27-S.

NECESITO EMPLEADAS PIEZAS, competente en costuras, mozo comedor. Morandé 833.

NECESITO COCINERA Y NIÑA para aseo de piezas. Chacabuco 14. 26-S

URGENTE NECESITO COCINERA, ayudante y niñera. Restaurant Unión. Exposición 94. 28-S

BUENA COCINERA JOVEN, BUEN sueldo, necesito. Sotomayor 45.

PERSONA SEPA ALGO COCINA, servicio dos personas, necesito. San Diego 166.

NECESITO COCINERA Y NIÑA PARA las piezas. Ejército 94. 27—S

NECESITO COCINERA JOVEN. — Porvenir 317. 27—S

NECESITO COCINERA PARA RESTAURANT. Puente 840. 26—S

BUENA COCINERA SE NECESITA. Benavente 653 27—S

NECESITO COCINERA COMPETENTE. Moneda 1154. 26—S

NECESITO COCINERA Y AYUDANTA para negocio. Alonso Ovalle 1121. 27-s

EMPLEADA JOVEN SIN NIÑOS, para la cocina necesito. Dominica 438. 27-s

SE NECESITA EMPLEADA PARA la cocina, de regular edad, para matrimonio solo. Inútil presentarse sin buenas recomendaciones. Copiapó 1009. S-28

NECESITO COCINERA Y CUIDADORA de dos niñitos. Independencia 995. S-28

NIÑA AYUDANTA COCINA NECESITO. Serrano 645. S-27

AYUDANTA DE COCINA NECESITO, cama adentro. Sueldo $ 40. San Diego 142. Hotel Hispano Americano. S-26

EMPLEADA JOVEN PARA LA COCINA necesito. Maturana 769.

FAMILIA SAN BERNARDO NECESITA cocinera. Tratar aquí: Blanco Encalada 2011. S-26

NECESITO COCINERA. A. PORTALES 2682. S-27

SE NECESITA COCINERA. BUENOS Aires 343. S-27

NECESITO VARIAS COCINERAS. Tratar: Morandé 870. S-26

NECESITO COCINERA. SUELDO $ 45. Sazie 2469. S-26

COCINERA NECESITO PUERTAS afuera. Delicias 2865. 26-s

COCINERA FORMAL NECESITO. Castro 438. 26-S

COCINERA ALOJAMIENTO AFUERA, buen sueldo, necesítase. Aldunate 630. 26-S

COCINERA QUE SEPA OBLIGACIÓN, sin niños, para matrimonio solo, necesito. Cochrane 1259. 26-S

COCINERA NECESITA FAMILIA extranjera, con buenas recomendaciones. Pago $ 100 sueldo. Av. Margarita N.o 12. Providencia. S-27

COCINERA COMPETENTE PARA extranjero, precísase. V. Mackenna 1080. 28-S.

COCINERA JOVEN. SE PAGA buen sueldo. Santo Domingo 769. S-26

COCINERA NECESITO. ALONSO Ovalle 1140. S-27

COCINERA Y SIRVIENTE DE MANO. Andrés Bello 715. S-27

COCINERA QUE SEPA SU OFICIO, familia extranjera, necesito. Sueldo hasta $ 60, cama adentro. San Diego 142. S-26

COCINERA Y NIÑERA, POCA FAMILIA, recomendada, necesito. Matucana 528. Cité. S-27

COCINERA JOVEN QUE ENTIENDA su oficio, se necesita, con buenos informes. Tratar: de 10 a 4. Catedral N.o 1747. 27-S.

COCINERA PARA EL SERVICIO de familia extranjera necesítase. Buen sueldo. Tratar: de 11 a 12 y de 5 a 6, en Delicias 835. 27-s

COCINERA, NECESITO CON BUENAS recomendaciones. Dieciocho 481. s-26

COCINERA NECESITAN. INDEPENDENCIA 1541. 27-S.

COCINERA PARA MATRIMONIO solo, necesito. Monjitas N.o 353. 27-S

COCINERAS, COMEDOR, PIEZAS; sueldos subidísimos necesita: San Diego 206. 26-S

COCINERAS DE MANO NECESITO. Buenas colocaciones. Bandera 339.

COCINERA NECESITO Y REPARTIDOR de carne con carnet, para manejar carretela. Morandé 832.

COCINERA NECESITO SEPA SU oficio. Bar-Restaurant. San Diego 1307.

COCINERA BUEN SUELDO. MOLINA 50.

COCINERA RECOMENDADA, puertas afuera, necesita familia alemana. Buen sueldo. Compañía 2876-B.

COCINERA PARA MATRIMONIO, necesito. San Ignacio 197. 27-S.

MATERIALES DE CONSTRUCCION

BALDOSAS CUALQUIER DIBUJO, tubos cemento, tierras colores para cemento, yeso, etc. Precio sin competencia. Lira 715. 13-O

MEJORAS PARA ESTABLO, VENDO, traspaso contrato. 10 de Julio 452. 27-S.

VENDESE VARIAS VIGAS FIERRO 3.50 mts., por 20 pulgadas ancho. Tratar: San Pablo 2249. 26-s

LADRILLOS FACHADA, CANTOS achaflanados, vende Fábrica Ladrillos. San Bernardo. Casilla 62.

ALAMBRE USADO PARA VIÑA, compro. Chiloé 2035. S-28

VENDO 25 PLANCHAS ZINC BLANCO. Padura 289. S-26

VENDO PUERTA REJA FIERRO, especial para chalet o quinta. Sotomayor 1271. 26-S

LADRILLOS DE MURALLA ENTREGA inmediata, vendo grandes y pequeñas partidas. Merced 80. 26—S

ESCALERAS DE PINTOR COMPRO de ocasión. Riquelme 46. S-27

VENDO LADRILLO COMPOSICION toda clase y colores, tubo de cemento, excusado turco, lavatorio y lavaplatos de granito artificial, nos encargamos de toda clase de trabajo en granito y piso de mosaico, y alcantarillado. Pedir propuestas. Fábrica Ladrillo Composición, Franklin 550. 28-s

SE VENDEN ADOBES Y TEJAS, usados. Vega Central adentro, en el corral. 27-s

SE VENDEN BASAS DE PIEDRA: Esperanza 350. 26-S

20 PLANCHAS ZINC, USADAS, véndese. Acequia Pérez, esquina Pariz.—Rafael. 26-S

MATERIALES, HERRAMIENTAS, palas, chuzos, picotas, cuarta fierro vendo. Matucana 961. 26-S.

VENDO FIERRO ACANALADO PARA techo, muy barato. Manuel Infante N.o 963. 27-S.

MAQUINARIAS

MAQUINA ESCRIBIR VENDO OCASIÓN 100 pesos. San Diego 1442. 27-S

MOLINO DE CILINDROS PARA MOLER setenta quintales diarios, se vende de ocasión. Avenida Matta 20. S-26

VENDO SEGADORA M. CORMIK Y una Albion, tres cuchillas, repuesto, se entrega funcionando. Pedro Valdivia N.o 3000, Ñuñoa. 27-S.

MAQUINA DE BIOGRAFO CHICA, de salón, compro. Casilla 552. 26-S

MAQUINA PARA TEJER EN LANA compro. Dirigirse a Puente 710. 26—S

MAQUINAS SINGER, FACILIDAD pago. Repuestos, accesorios. San Pablo 2927. 28-S

MAQUINA ESCRIBIR, EUROPEA, moderna, sólida, práctica, vendo. San Francisco 275. S-28

MAQUINA PARA HIELO SE DESEA comprar una, buena ocasión. Dirigirse: A. Mardones. Casilla 3625. S-30

CALDERO PEQUEÑO VAPOR apropiado baños, tintorería, etc., véndese. También un galpón y maderas usadas. Avenida Brasil 692, de 9 a 11 de la mañana. S-26

DINAMO CORRIENTE CONTINUA, 120 volts, 75 amperes, perfecto estado,vendo. Casilla 3625. S-30

TOTALMENTE NUEVA VENDO máquina fotográfica 18x24. Libertad 54, Casita 10. S-28

MAQUINA DE ESCRIBIR, VENDO barata, por viaje, de 11 a 12 A. M. en San Diego 167. 27-s

DINAMO SIEMENS SCHUCKERT, corriente, continua 15 K. W. 320 volts, se vende: Casilla 3625. 30-S.

MAQUINA DRESSDEUXIA PARA coser pajas, compramos. Compañía 2290.

MOTOR ELECTRICO A. E. G., DE 2 H. P., vendo en $ 800. San Francisco 1023.

COMPRO MAQUINA HELADERA ocasión. Lira 918.

BOMBA, CORREAS 8 PULGADAS, transmisiones, descansos, poleas, tornos para madera, pulidora, engranajes, cilindro volante, vende. San Francisco 248. 28-S.

ROMANA, ROMANITA, BALANZA y platillo, venta por mayor y menor, compostura general, precio sin competencia en nuestra fábrica. San Francisco 248. 27-S.

MAQUINA PIE SINGER, BOBINA nueva, otra usada, véndese baratísimas. San Isidro 1573.

OBJETOS PERDIDOS

SE RUEGA DEVOLVER A SANTA Rosa 424 un manojo de llaves chicas, perdidas el 2 del mes en curso. Se gratificará. 26-S

SE GRATIFICARA A QUIEN DEVUELVA billetera perdida alrededor laguna Parque Cousiño. Avenida Matta 1412. 26—S

MEDICINA

JUVENTUD, NO MAS GONORREA. Fuera contagios; saludo, limpieza. Glóbulos Kadde 4.40. Daube y Cía. Botica Belga. San Diego 591 esquina Eyzaguirre. 23—O

¿ENFERMO EN CASA? LA BOTICA Belga, San Diego 591, esquina Eyzaguirre, le garantiza el despacho de sus recetas por farmacéuticos experimentados. Seriedad, ciencia y economía. 26—S

GONORREA, AUNQUE CRONICA, orquitis, estrechez, curan rápidamente. Glóbulos Pérsicos. Daube. Boticas. S-27

BOTICA BELGA, RECIBIO: PILDORAS Reuter $ 1.80. Bacalao Lakmnam Kemp 3.90; píldoras Jayne 1.80. 26—S

DROGAS, ESPECIFICOS, PERFUMERÍA, recetas, de la mejor calidad y pureza. La mejor atención y los precios más convenientes encontrará en la Botica Belga. San Diego 591, esquina Eyzaguirre. 26—S

BRONQUITIS, TOSES, DEBILIDAD pulmón, tuberculosis. Tónico poderoso Pectoral Scott. Daube. Boticas. S-27

NERVIOSOS, NEURASTENICOS, cansancio cerebral, insomnios, impotencia. Gran remedio Cerebrol. — Daube, boticas. S-27

OCUPACIONES "NECESITAN"
(SERVICIO GRATUITO)

JOVEN OFRECESE CON BUENAS recomendaciones para cualquier ocupación. San Pablo 2735. Casita N.o 6.

SEÑORITA SOLICITA CUALQUIERA ocupación, escribe a máquina. — Juan Vicuña 1571.— I. R.

EX-REPRESENTANTE FIRMA EUROPEA, idiomas, etc., solicita dirigir oficina representaciones.— D. A. Correo Central.

JOVEN EXTRANJERO OFRECESE servir y acompañar a caballero honorable. Dirigirse F. Andrade, Correo Central.

OFRECESE MATRIMONIO: EL jardinero hortelano, ella cocinera. —E. G. C. Santa Isabel N.o 37, Pieza N.o 13.

OFREZCOME COMO APRENDIZA moda o sombrero. Dirigirse E. B. 5 de Abril 3886.

OFRECESE CHAUFFEUR PARA auto Ford o Dodge. Particular. Maturana 1172.

PERSONA ENTENDIDA EN CONSTRUCCIONES y molinería ofrécese; puede dar informes. Referencias: Arturo Pérez A., Correo Central.

OFRECESE CHAUFFEUR SIN VICIOS y honrado, con buenas recomendaciones, para particular o arriendo, aquí o fuera.— Manuel Torres, Coquimbo 344.

SEÑORITA JOVEN OFRECESE atender niñita, costura al campo. —Rosa R. Correo 2. 27-S

SEÑORITA SERIA, HONORABLE, ofrécese cuidar niñitos en familia honorable.—E. B. Aldunate 975.

RECIBO TEJIDOS CROCHET. VOY domicilio recoger trabajos.— A. B. C. Correo Central.

OFRECESE MOZO JOVEN PARA aseo oficina.— G. M. H. Correo 5

JOVEN CON MUY BUENAS RECOMENDACIONES ofrécese para ocupación decente. Dirigirse Luis Acevedo 2152.

SEÑORITA RECOMENDADA DESEA ocupación decente fuera de Santiago. Dirigirse L. S. P. Correo Central.

JOVEN DESEA OCUPARSE COMO oficinista, vendedor abarrotes; muy buenos informes.— A. S., San Alfonso 607.

RAYADOR COMPETENTE OFRECESE para máquina de pluma. Dirigirse Baquedano 878.

OFRECESE SEÑORITA TITULADA en contabilidad y conocimientos de taquigrafía. Dirigirse a G. Muñoz, calle Castro N.o 598.

BOTICA BELGA, SIGUE CON SUS bajos precios atrayendo enorme concurrencia. 26—S

BOTICA BELGA, TOS, RESFRIADOS, bronquitsi. Píldoras Phamel $ 2.40. 26—S

CANOSOS: NO BOTEN PLATA EN comprar tinturas desconocidas. Compren únicamente la Tintura Vegetal Herz, que se vende en Root 563, entre Carmen y San Isidro y que tienen la garantía de probarla antes de comprarla. Frasco: $ 5.

COLOCANSE INYECCIONES INTRAVENOSAS Neosalvarsan, $ 3; cianuro y otros, 2; hipodérmicas, $ 1. Comodidad e higiene para colocarlas. Merced 632. 27-S

SEÑORITAS: REMEDIO INFALIBLE destruir vello instantáneamente, éxito seguro, pruebas gratis. Lastarria 47.

MUEBLES

COMPRAMOS MENAJES DE CASA, atendemos a domicilio. "La Magallanes", Avenida Matta 1004. Teléfono Inglés 147. (Matadero). 30 Mayo 1923

CON FACILIDADES DE PAGO hacemos buenas instalaciones de baños, calentadores. Fábrica: Chacabuco 28 B. 13-O

FABRICA DE MUEBLES Y MARCOS dorados. — Almirante Barroso 337. — Muebles coloniales, salones dorados, biombos y vitrinas a precios más bajos que en cualesquiera otra casa. Se hacen toda clase de composturas en muebles. 13-O

COMPRO MENAJES DE CASA, PIANOS y muebles sueltos. Teléfono inglés 1036. San Diego 460. El Aguila. Dic.-31

COMPRO UNA VICTROLA. CASILLERO 49 A. 28-S.

MENAJES, PIANOS, TODA CLASE muebles, recibe La Cruz Blanca, Independencia 370. 21-n

MUEBLES COMEDOR, MODERNOS, sin uso, trinche, aparador, vitrina, vendo ocasión. Aldunate 447. 26-S

VENDO SILLAS DE COMEDOR, mesa corredera, trinche y aparador. Agustinas 2487. 26—S

PIANO BUENAS VOCES ARRIENDO. Mapocho 1676. 26-s

BAÑO GUAGUA, MESA COMEDOR, sillas y varios útiles de casa, vendo por viaje. Precio ocasión. V. Mackenna 267. S-26

CATRE NIÑO, ALFOMBRA 3x4 Y muebles hall usados vendo baratísimo. Cumming 656, S-26

MESON PERFECTO ESTADO, apropiado cualesquier negocio, vendo. Dardignac 84-F. S-26

NECESITO ARRENDAR PIANO. Dirigir datos a A. H. Correo N.o 13. S-27

REALIZO POR VIAJE SILLAS, mesas, baño latón, útiles de casa, etc. Marcoleta 418, casa 7. Se traspasa el arriendo. S-26

UN APARADOR, DOS TRINCHES, $ 300. Medio amoblado salón, $ 140, vendo. Moneda 3151. 26-S.

VENDO RICO PIANO MAQUINARIA bronce, alemán; amoblado salón, 200; alfombra centro, 60; otra cien m., tripe cortado, espejo grande, 100; dos cortinajes felpa, 60; amoblado marroquí, 350; escritorio caoba, centro, 100; estante libros, aparador, mármol espejo, 80; sillas, ropero espejo, peinadores, cómodas, baño fierro. Infinidad ricos muebles antiguos y modernos. Santo Domingo 2222. 26-s

COMPRO MUEBLES MODERNOS O antiguos, piano maquinaria bronce. Pago altos precios. Casilla 3056. 26-s

VENDO $ 100 DOS ALFOMBRADOS y un estante con vidrios. Mapocho 1574.

PIANO 1|4 DE COLA, SCHIEDMAYER, último modelo, flamante, vendo gran ocasión. Moneda 1375. 26-S

VENDO OCASION AMOBLADO SALÓN, espejo varios tamaños, alfombras, amoblado escritorio, estantes libro, escritorios, cunas, catres, lámparas eléctricas, cocinas gas, económicas, guardarropas, paragüeros. San Diego 106. 26-S

VENDO BARATISIMO JUEGO dormitorio, aparadores, trinches roperos peinadores, cómodas, veladores, mesas, comedor, sillas varias clases, gran juego comedor, piano estudio, archivadores, cortinajes. San Diego 106. 26-S

AMOBLADOS DORMITORIO Y COMEDOR, autopiano flamante, escritorio roble americano de cortina, importado; victrola idem con cantidad discos, baño enlozado, comina y otros del mensaje, véndese de ocasión. Viña del Mar 17. 26-S

BILLAR FLAMANTE, COMPLETO; lunchera grande, nikel, cocina gas, vendo ocasión. Avenida Paz 278. 26-S

RICO PIANO ALEMAN VENDO flamante $ 1,150. San Pablo 916.

VICTROLAS VENDO PAGO MENSUAL. Indique domicilio. D. D. Casilla 3862.

AMOBLADO FINO DORMITORIO, un cuerpo, con aplicaciones bronce, vendo boleto por viaje. Dominica 118.

PEINADOR MARMOL TRIZADO, $ 20; dos cómodas para arreglar, $ 20; mesón cocina con mármol, $ 30; escalera pintor, $ 10; americana, $ 10; calentador baño carbón, $ 6; jaula loro, $ 6; bronce, $ 8; carnicera grande, $ 10; chica, $ 6; dos medidores gas, $ 10; puerta con vidrios, $ 12; mesa prensa, $ 11; escritorio parado, 50; arrimo jacarandá, $ 6; lote encerados, $ 10. Chacabuco 654, cerca Rosas.

DOS CORTINAJES FELPA, $ 50; alfombrado, $ 30; ropero nogal espejo bisoté, $ 150; otro, $ 50; cómoda, $ 60; diván, $ 50; dos sillas felpa, $ 40; dos cuero, $ 25; escritorio ministro, $ 80; estante grande, $ 80; chico, $ 30; paragüera con asiento y espejo grande, $ 90; aparador mármol, $ 80; trinche, $ 30; mesón comedor grande, $ 30. Chacabuco 654 cerca Rosas.

PIANO BLUTHNER, GRAN OCASIÓN, vendo. Moneda 827. 27-S.

PIANO ALEMAN RIQUISIMO vendo. Moneda 827. 27-S.

VENDESE COMODA ANTIGUA mesa mármol. Martínez de Rozas 2549. 26-S.

DE OCASION: VENDO AMOBLADO comedor y dormitorio y varios muebles sueltos. Rosario 1045. 27-S.

AMOBLADO CUERO ESCRITORIO, nueve piezas, flamante alfombra centro; mesa comedor, guardarropas nogal; ropero luna biselada chiffonnier, cómoda; veladores vendo, ocasión. Eyzaguirre 541.

VENDO VARIOS CATRES, PEINADOR, aparador, ropero, escritorio, alfombra. Huemul 1174.

ROPERO, PEINADOR, APARADOR, vendo. San Diego 1481.

OPORTUNIDADES PARA FAMILIAS

COMPRO TERNOS. DELICIAS 3650 2-Oct.

MAISON "LAFAYE", 21 DE MAYO 557 (bajos). Confecciónase trajes, corsés, moldes. Precios módicos. 12-o

CURTO, TRANSFORMO, LIMPIO pieles, plumas; embalsamo pájaros. Hago sombreros. Olivos 950. 26-S

CALADOS A MAQUINA, 30 CENTAVOS metro. Fábrica: Santo Domingo 1040. 26—S

PARA DISFRACES EN LA FIESTA de los Estudiantes pueden acudir a la Maison D'Angelo, que desde $ 5.00 pueden adquirirlo cortado y listo para confeccionarlo, como también en trajes fantasías, sastre, etc. Los de provincia pueden mandar figurines y medidas. Para pedidos: Delicias 2184. Portal Granello. 28-S

ARREO COMPLETO DE PRIMERA comunión, para niñita de 7 a 10 años, vendo. Libertad 54, casita 10. S-28

PROFESIONALES

ZURCIDOS INVISIBLES, NOTABLE zurcidor japonés. Especialista único. Especialidad en viraduras, composturas, transformaciones. Son perfectas. San Diego 228. Teléfono Inglés 667. S-30

CONDOR 1158. CASA ANTIGUA, única especialista zurcidos, invisibles; jersey, sedas, viraduras, hechuras, transformaciones garantidas. 16-O.

ZURCIDOS JAPONESES, INVISIBLES, viro ternos, recibo toda clase composturas. San Diego 236. 8-O.

ZURCIDOS INVISIBLES; VIRO ternos, sobretodos, hechuras, trasformaciones. Nueva York 86. 26-S

ZURCIDOS INVISIBLES ,VIRO, areglo, limpio, aplancho ropa de caballero. García Reyes 10-B.

M. E. GOMEZ. BANDERA 441. Atiende: Transacciones, cobranzas, juicios civiles y comerciales. 27-S.

PROPIEDADES

VENDO CASA NUEVA, CINCO PIEZAS, hall y todo servicio. Precio: $ 20,000. Tratar: de 5 a 6 P. M. Andrés Bello 705. (Sin agentes.) 39-S.

VENDO CASA NUEVA, CINCO PIEZAS, hall y todo servicio. Precio: $ 20,000. Tratar: Avenida Milán 10. (Sin agentes). 30—S

AL CONTADO COMPRO CASA hasta $ 20,000, sin agentes, habitaciones buenas condiciones. Torreblanca 844. 27-S

CASITA ARRIENDO, $ 160. VENTA: $ 14,000. Santa Isabel 031. República-147. 26-S

AV. MIGUEL CLARO, A POCAS cuadras de Providencia, véndese chalet moderno de 2 pisos, para regular familia. Precio $ 40,000.— Guzmán, Silva y Cía. Huérfanos 1243. 26-S

100 MIL PESOS VENDO CASA SAN Diego 127, 12x65 metros. Produce más del 10 o|o. Tiene deuda. Bandera 131, oficina 7. 28-S

VENDO CASA-QUINTA, CERCA de carros, todo servicio, o permuto. Tratar: San Pablo 1264. 26-S

CASA-QUINTA 4, 6 PIEZAS, COMPRASE. Preferencia Irarrázaval, Ñuñoa. Casilla 2530. S-29

EN VALPARAISO, CASA NUEVA, linda situación. Avenida Pedro Montt, frente Parque; salón, escritorio, cuatro dormitorios, baño, luz eléctrica, cocina y dependencias interiores, se arrienda regiamente amoblada, precio muy módico, tomándola desde principio Octubre. Por más pormenores, dirigirse: Santa Rosa 123, Santiago; o Valparaíso casilla 3244. S-26

POBLACION DE MUCHO PORVENIR vendo casita con negocio instalado. Poco capital. Portal F. Concha 4. S-27

COMPRO CASA BARRIO CENTRAL, apta para industria, con patios. Sin agentes. Pago al conado. Ofertas: casilla 100 D. "Industria". S-29

EN PEÑAFLOR VENDO CASA-QUINTA con todas comodidades, incluso muebles por ausentarme a Europa, callejón Los Canales, al lado Hotel Grange. Dirigirse: a Casilla 3316, Santiago. 28-S.

VENDO CASA, SAN FRANCISCO, 363; con toda clase de comodidades. Verla desde las 4. 27-s

VENDO SITIO 8,000 METROS EN la Gran Avenida Ñuñoa. Precio comercial. Dirigirse: Casilla 41 D. 27s

VENDESE CASAS POR MENSUALIDADES, $ 170. Camilo Henríquez 356. 27-s

LOS MINEROS QUE TENGAN MINAS de cobre recién descubiertas, grandes y abundantes, encontrarán en nuestra oficina, dinero y ayuda eficaz para hacer sus pedimentos, arreglar sus títulos y explotarlas o venderlas. Alejandro Greene Cruzat, Teatinos 86. 26-S

$ 35,000 VENDO CITE ESQUINA con 17 piezas, produce mensual 420 pesos, facilidades pago. Manuel Rodríguez 983. 26—S

$ 49,000 CASA, SANTO DOMINGO 2128, diez habitaciones.

COMPRO PROPIEDAD EN ÑUÑOA, Providencia. Dirigirse: Bandera 131, oficina 14.

COMPRO CASAS DESDE 10 MIL hasta 100 mil pesos. Francisco Jofré Barra, Teatinos 56. 26-S.

$ 36,000 ESPLENDIDA CASA-QUINTA 14 por 77. San Pablo 2849, casita 4.

17,500 VENDESE CASA MODERNA, fachada ladrillo, buenas habitaciones, hall. Tocornal 1360. 30-S.

$ 10,000 VENDO CASA, AVENIDA del Guanaco, a dos cuadras de carros Independencia y de Plaza Chacabuco, 4 piezas, superficie 1,300 m2. —Federico A. Reyes, Bandera 78.

$ 7 METRO, VENDO SITIOS 8.35 por 20.90 metros, calles Maestranza y Camilo Henríquez, Población Santa Elena.— Federico A. Reyes, Bandera 78.

¡EL MEJOR AHORRO! $ 50 MENSUALES, sin pago al contado y con entrega inmediata de escritura correspondiente, inscrita, vendo sitios cerrados 12.50 por 65 metros, precio: $ 2,200 a 3,200, Avenida Subercaseaux, Población San Nicolás, a 20 minutos de Alameda, carros Cisterna.— Federico A. Reyes, Bandera 78.

PRESTAMOS DE DINERO

A. BAJO INTERES FACILITO DINERO sobre pianos. Casilla 2224. R. G. 31-A

CONTADOR COMPETENTE DISPONGA $ 10,000 efectivo, necesítase asociándolo importantísimo negocio profesional. Morandé 291, oficina 12-A. 31-A.

¡¡DINERO!! FACILITO RAPIDAMENTE por automóviles, muebles, pianos, fianzas, hipotecas, descuento letras. Compañía 1264. Oficina 10. Derecha interior. 11-o

NECESITO MIL PESOS INTERES 10 o|o anual. Hay garantías. Dardignac 199. De 7 a 12. S-26

DINERO: TENGO DIVERSAS partidas, al 12 o|o, para préstamos hipotecarios. Bandera 84. Of. 25. 2-S

ESPLENDIDO NEGOCIO.— PARA trabajar en grande escala, magnífico fundo de gran porvenir, 350 cuadras planas, a esis leguas de Santiago y a 20 cuadras de estación, que actualmente se explota en lechería, crianza de animales, chacras, siembras, carbón, leña, plantaciones y para hacer varias obras de regadío, que pueden duplicar o triplicar el capital, necesito socio con $ 80,000. Con ese aporte se haría también dueño de la 3.a parte del fundo. Más antecedentes suministrará F. P., casilla 3656. 26-S

COMERCIANTES, INDUSTRIALES, se presta dinero sobre mercaderías; absoluta reserva. Mujica. Bandera 441. 26-S

VEINTICINCO MIL EN SEGUNDA después de Banco Hipotecario, necesito sin agente y diez mil en primera con garantía de una casa de valor de cien mil pesos y propiedad de valor de treinta mil pesos para garantir primera hipoteca de los diez mil. Dirigirse: a Cueto 579, de 2 a 4 P. M.

NECESITO $ 5,000. PAGO POR mensualidades. No importa interés. Cartas: A. J. Moneda 1654. 26—S

FACILITO DINERO DIRECTO, primeras hipotecas. San Pablo 2849, casita 4.

CAPITALISTAS, NECESITO DINERO para primeras hipotecas.— Federico A. Reyes, Bandera 78.

REMATES

REMATE PUBLICO. MAÑANA DOS tarde, por conclusión del negocio de compra-venta, Diez de Julio 219.— Hay: Gran surtido de herramientas, banco y tornillos mecánicos, artículos eléctricos, romana de 1,000 kilos, pesa mostrador, estanterías, vidrieras, planchas zinc, estanques, excusado, baños, catres, lámparas, cocinas económicas, anafes "Primus", máquina barrer alfombras, cajones con coplas, tornillos, pernos, escuadras, etc. Silla y coche guagua, fuelles, prensas y muchos otros largo enumerar. A la vista hoy desde las 2.—José Sáez, Martillero de Hacienda.—Neftalí Arce, Actuario. Oficina: Gálvez 106.

JUDICIALES

CITACION.— POR DECRETO DE 22 de Setiembre, dictado por el señor Juez del Tercer Juzgado Civil, quedan convocados los interesados en la repartición de las aguas del río de Lampa para una junta que tendrá lugar ante dicho Juzgado el 24 de Octubre a las 3 de la tarde, con el objeto de pronunciarse sobre la aprobación de los Estatutos de una asociación general de todos los interesados o canalistas con arreglo a la ley N.o 2139, de 20 de Noviembre de 1908.—El Secretario.

POSESION EFECTIVA.— POR AUTO del señor Alejandro Fuenzalida, Tercer Juzgado, de 20 de Setiembre último, se ha concedido la posesión efectiva de la herencia de doña Ana Longton de Smits a su marido don Fernando B. Smits, a sus hijos doña Matilde Margarita y don Carlos Alberto, y a la sucesión de su hijo Oscar Smits Longton, compuesta de don Oscar 2.o, doña Olga y doña María Smits Rivera. S-27

QUIEBRA A. ALBERTO PACHECO y Gregorio Noriega.— Por auto de 30 de Agosto del juez don Francisco Santa María, se amplió auto quiebra de 19 de Agosto 1914 de la Sociedad Comercial A. Alberto Pacheco, a los socios Alberto Pacheco y Gregorio Noriega designándose síndico, al mismo que lo era don Justiniano Guesalaga. Con fecha 12 de Setiembre se ha ampliado este auto quiebra a sucesión Alberto Pacheco, compuesta de su cónyugue doña Juana Barrena y sus hijos Clorinda Isabel y Elena Pacheco, representada ésta por su marido don Carlos Hernández. Háse fijado para junta acreedores el 18 de Octubre, a las 3 tarde.— El secretario. O-21

A DOÑA ROSA ESPINOZA v. DE Vega se le ha concedido la posesión efectiva de la herencia de don Tristán Vega Nilo, por auto de 4 del actual, del señor juez letrado don Fernando Santa María, Secretaría del señor Alfonso.— Santiago, Setiembre 6 de 1922. S-29

MERCED DE AGUA.— SEÑOR INTENDENTE: Martín Hiriart, en representación de la Sociedad Hiriart Hnos., residente en Temuco, calle Diego Portales, esquina General Mackenna, a US. respetuosamente digo: Que la Sociedad, es dueña de las hijuelas N.os 210 y 211 del plano Hulchahue Toltén, compuesta de trescientos veinte hectáreas, ubicada en la quinta subdelegación de este departamento y deseando regar totalmente estas hijuelas, vengo en solicitar de US. que conceda para la Sociedad Hiriart Hnos., una merced de agua de mil quinientos litros por segundo del río Alupén, para regar las expresadas hijuelas. La bocatoma la ubicaremos en la hijuela del mismo plano N.o 216 de propiedad de don Juan Ignacio Chávez. Hago presente a US. que de este río no se ha sacado ningún canal. Acompaño un plano de la situación del canal y ruega a US. acceder a lo que solicito.— (Firmado).— Martín Hiriart.— Temuco, Setiembre 21 de 1922.— N.o 261.— Háganse las publicaciones del caso por cuenta del interesado. — Anótese. — V. Campos, secretario. 28-S.

NOTIFICACION.— ANTE EL ARBITRO don Sebastián Santandreu Herrera, celebróse cuarto comparendo interesados partición bienes María Catalán y liquidación sociedad conyugal formada con Lorenzo Calderón, y acordóse fijar plazo tres días para que expusieran lo conveniente sus derechos respecto solicitud y contrato arrendamiento acompañado por Claudio Peña; vencido este plazo el juzgado resolverá. Acordóse formar cuaderno separado incidencia. —E. Guzmán, Actuario. 26—S

HABILITACION DE EDAD.— POR decreto fecha 19 de Agosto del año en curso, del señor juez del 3.er Juzgado Civil, se ha ordenado citar a los parientes de don Domingo Santa María Sánchez, a su curador y al Defensor de Menores para la audiencia del 2 de Octubre próximo, a las 3 de la tarde para que deliberen sobre la habilitación de edad que tiene solicitada.—El Secretario. S-28

NOTIFICACION. — A SOLICITUD del Banco Chileno Garantizador de Valores en liquidación, en el juicio que siguo con la sucesión de don Javier Arlegui, por decreto del 13 del presente, expedido por el señor Juez del Tercer Juzgado Civil, se ha ordenado notificar a don José Manuel Arlegui, la demanda y demás peticiones formuladas, por medio de tres avisos publicados en extracto en los diarios "La Nación", "El Mercurio" y el correspondiente en el "Diario Oficial". En la demanda se pide que se ponga en conocimiento de los herederos de don Manuel Arlegui, entre los cuales figura don José Manuel Arlegui, la existencia del mutuo contenido en la escritura de 5 de Setiembre de 1906, otorgada ante el notario Larrazabal Wilson, para los efectos indicados en el art. 1377 del Código Civil. Por un otrosí de esa misma demanda, se ha pedido y ordenado que los demandados designen procurador común y que fijen domicilio conocido dentro de quinto día, bajo apercibimiento de designarlo el juzgado y de practicárseles todas las notificaciones por el estado, aun aquellas que la ley ordena hacer personalmente o por cédula. A petición del demandante, se ha accedido provisionalmente a decretar como medida precautoria la prohibición de celebrar actos o contratos sobre los derechos que la sucesión demandada pueda tener en el juicio que ante el Cuarto Juzgado Civil sigue en contra del Banco Español y otro sobre reivindicación, sin perjuicio del traslado y autos decretado con fecha 2 de Junio último.— E. Guzmán, secretario. S-27

CITACION.— POR DECRETO DEL señor juez del Tercer Juzgado Civil, se ha ordenado citar a los parientes de la menor doña Amelia Lagno, a fin de deliberar sobre el nombramiento de curador que dicha menor ha soliciado, para el 27 del corriente, a las 3 P. M.—El secretario. S-27

REMATE.— POR RESOLUCION DE 4 del actual, del 2.o Juzgado Civil, se ha autorizado a los albaceas testamentarios de la sucesión de la señora Susana Laval v. de Benedicto, don Miguel A. Calvo Silva y don Eugenio García, para que el 6 de Octubre próximo, a las 3 P. M., se remate la propiedad de la calle Balmaceda 722. El mínimum es de 27,000 pesos. Datos y antecedentes en el estudio de don Miguel A. Calvo Silva, Huérfanos 1175, oficina A.—O. Darrigrandi, secretario.

APERTURA DE SUCESION. — LA sucesión de don Ignacio Santa María está abierta ante el albacea Santo Domingo No. 784. Se da este aviso para los fines legales consiguientes. S-28

ROPA HECHA

ROPERIA LA VEGA, ANDRES BELLO 694, ofrece en baratura ternos, ambos, paletoes, pantalones, sombreros, calzado, todo desinfectado. N|o

ROPERIA ANDRES BELLO N.o 601 esquina Recoleta, ofrece ternos paletoes, ambos, pantalones, ternos de niños, sombreros, calzado, precios baratísimos, todo desinfectado. N.o

ROPERIA LA CASA VERDE, ESMERALDA 817, entre [illegible] Antonio y 21 de Mayo. Realiza ternos, ambos, paletoes, todo de casimires extranjeros, corte correcto, sombreros, calzado. Visítenos casero, aproveche nuestros precios. N|o.

ROPERIA MANUEL RODRIGUEZ, esquina San Pablo, ofrece en baratura ternos ambos, paletoes, pantalones, todos de ricos casimires, surtido colores, para todas medidas. Sombreros, calzado, desinfectado. N|o.

COMPRO TERNOS DE CABALLEROS, pago buenos precios. Voy a domicilio. San Diego 236. 8-O

ROPERIA "LA GRAN VIA", SAN Diego 236. Realizo ternos, ambos, pantalones, calzado nuevo, usado. 8-O

ROPERIA "LA GRAN VIA", SAN Diego 236. Realizo ternos, ambos, pantalones, calzado nuevo, usado. 10-Octubre

COMPRO ROPA USADA DE CABALLEROS, cuerpos delgados; voy a domicilio. San Pablo 2305. 30-S

BOMBAS

3.a CIA. DE BOMBEROS. — CITO a la Compañía a academia para el Lunes 25 del presente. Tenida: De paisano. Reunión: en el Cuartel. Hora 10 P. M. — El Ayudante.

6.a CIA. DE BOMBEROS.— CITO a la Compañía a academia y ejercicio para el Lunes 25, a las 9 1|4 P. M. Reunión en el cuartel.— El Ayudante.

7.EME CIE. SAPEURS POMPIERS "Honneur et Patrie".— La Compagnie est citié al'academie et exercice preparatoire pour la manifestation au ex 1.er comandant Mr. Luis Phillips avec la 8.eme et 12.eme Compagnie qui aurant lieu Mardi 26 et Mercredi 27 du courant a 9 heures du soir. Tenue de travail. Reunion au quatier. Assistance tres recommandée.—L'Adjudant.

8.a CIA. DE BOMBEROS. —CITASE a la Compañía a ejercicio para el Miércoles 27 del presente; hora 9.30 P. M. Uniforme de trabajo. Asistencia recomendada.

8.a COMPAÑIA DE BOMBEROS —La Unión es Fuerza. — Cítase a la Compañía a ejercicios para el Miércoles 27 del presente. Hora: 9.30 P. M. Punto de reunión, Plaza del Bombero. Uniforme de trabajo. Asistencia recomendada.

9.a CIA. DE BOMBEROS. — CITO a la Compañía a academia general para el Lunes 25 del actual, a las 9.20 P. M. Uniforme de trabajo.— 25-S El Secretario.

BOMBA ESPAÑA 10.a CIA. — CITO a la sección Gallo a academia para el Martes 26, a las 9 1|2 P. M. Uniforme de trabajo, en el cuartel.—El teniente 1.o

12.a COMPAÑIA DE BOMBEROS "Chile Excelsior".— Cito a la Compañía a Academia y ejercicio para el Miércoles 27 del presente, a las 9 1|4 P. M. Uniforme de trabajo. Punto de reunión: Plaza del Bombero.—El Ayudante.

FOLLETIN (16)

LEJOS DE LA VIDA

NOVELA POR

CONAN DOYLE

—Esto me parece muy bien y muy emancipado — declaró Ida, mirando en torno suyo. — Ahora voy a tumbarme en el sofá. ¡Así! Usted, Carlos, venga a sentarse aquí, y alargue como descuidadamente el brazo por el respaldo. No: siga fumando. Así me gusta. Tú, Clara, pon los pies en el cubo y procura tener cierto aire libertino. Es lástima que no podamos coronarnos de flores. En el aparador hay lechugas ¡Oh! ¡Dios mío! ¡Aquí está! Oigo la llave.

Con su voz potente y fresca, entonó un trozo de canción francesa, de endiablado estribillo.

El doctor había venido de la estación a pie, en un estado de ánimo pacífico y suavizado, tal vez consciente de haberse mostrado demasiado brusco por la mañana y pensando que hasta entonces, sus hijas habían observado una conducta ejemplar, y que, si habían variado recientemente, debíase, como ellas lo dijeron, al deseo de seguir su consejo de imitar a la señora de Westmacott. Ahora reconocía que había hecho mal en aconsejar semejante cosa y que un mundo poblado de señoras de Westmacott no sería ni feliz ni encantador. Por lo tanto él mismo era censurable y afligíase al pensar que quizá sus palabras de enfado habrían turbado y entristecido a sus hijas.

Más no tardó en desvanecerse ese temor. Cuando entró en el vestíbulo, oyó la copla picaresca cantada por Ida y aspiró una fuerte olor a fumadero. Abrió bruscamente la puerta del comedor y se quedó estupefacto ante la escena que se ofrecía a su vista.

El cuarto estaba lleno de nubes de humo azul, y, a través de esa tenue bruma, la lámpara iluminaba botellas y frascos dorados, platos, servilletas, conchas de ostras y cigarrillos diseminados en desorden por la mesa. Ida, con las mejillas encendidas y cara sobreexcitada, estaba tendida en el sofá, con una copa de champaña a su lado y un cigarrillo entre los dedos, al tiempo que Carlos Westmacott se hallaba sentado detrás de ella, con el brazo extendido sobre su cabeza como para acariciarla. Al otro lado del comedor, se veía a Clara instalada en un sillón teniendo junto a sí a Haroldo y ambos fumando y con champaña a su alcance. El doctor quedóse atónito en el umbral de la puerta, abriendo desmesuradamente los ojos ante aquella bacanal.

—¡Pasa, papá! ¡Pasa!—exclamó Ida.—¿No quieres una copa de champaña?

—Dispensadme—dijo fríamente el padre;—veo que os molesto. No me habíais dicho que ibais a tener recepción esta noche. Cuando acabéis, tened la bondad de avisarme. Estaré en mi despacho.

No se cuidó para nada de los dos jóvenes y, cerrando la puerta, profundamente herido y mortificado a su despacho. Un cuarto de hora después, oyó crujir la puerta, y sus dos hijas vinieron a anunciarle que se habían marchado los convidados.

—¡Los convidados! ¿Convidados por quién?—exclamó encolerizado el doctor.— ¿Qué significa semejante exhibición?

—Hemos dado una cenita, papá. Estaban invitados por nosotras.

—¿De veras?—dijo con sarcástica risa el padre.— ¿Conque os parece correcto recibir por la noche, tarde ya, a jóvenes solteros, y fumar y beber en su compañía?... ¡Oh! ¡Y pensar que he vivido para avergonzarme de mis hias!... ¡Gracias a Dios que no ve esto vuestra madre!...

—¡Papá! — exclamó Clara, echándole los brazos al cuello.— No te enfades con nosotras. Si supieras... verías que no hay en esto mal alguno.

—¡Que no hay ningún mal, muchacha! ¿Quién, pues, está en disposición de juzgarlo?

—La señora de Westmacott — insinuó Ida, con tono picaresco.

El doctor saltó de la butaca.

—¡Vaya al diablo la señora de Westmacott! — exclamó, dando fuertes puñetazos en el vacío.— ¿No voy a oir hablar más que de esa mujer? ¿Se va a alzar siempre ante mí, a cada paso? Al fin ya estoy harto.

—Si tú eres quien lo ha querido, papá.

—Pues bien, voy a deciros lo que quiero, ahora que he reflexionado, y veremos si me obedecéis tan estrictamente como la primera vez.

—Sí, papá.

—Pues lo que quiero es que olvidéis las espantosas nociones que os ha inculcado esa mujer, que os vistáis y procedáis como lo hacíais antes de conocerla y que, en lo sucesivo, os limitéis, respecto de ella, a la cortesía de rigor entre vecinos.

—¿Luego tenemos que renunciar a la señora de Westmacott?

—O renunciar a mí.

—¡Oh! ¡papá! ¿Cómo puedes decirnos cosas tan crueles?— exclamó Ida, enredando sus desgreñados rizos de oro en la pechera de la camisa del padre, mientras que Clara aplicaba su mejilla contra la patilla de éste.— Claro es que renunciamos a ella, si lo prefiere.

—Desde luego, papá.

El doctor acarició las dos cabecitas zalameras.

—¡Al fin vuelvo a encontrar a mis dos hijas!—dijo.—Yo he sido tan culpable como vosotras. Mi error. Y hasta ver vuestras faltas, no me he dado cuenta de las mías. Olvidemos todo esto, no hablemso más de ello, ni volvamos a recordarlo tampoco.

CAPITULO XI
La catástrofe

Así fué como, gracias al talento de las dos jóvenes, se desvaneció una ube sombría y reapareció el sol. Pero ¡ay! que por encima de una de ellas se formaba otra nueva, que no era tan fácil disipar. De aquellas tres familias a quienes había acercado el destino, dos estaban ya unidas por lazos de amor. Pero estaba escrito que un vínculo de otra clase tenía que estrechar las relaciones entre los Westmacott y los Hay Denver.

El almirante y la viuda estaban en excelente armonía desde que el viejo marino había arriado su bandera y cambiado de ideas, concediendo a la intrépida navegante lo que había negado a la reformadora. Con su naturaleza franca y recta, había respetado las cualidades análogas que notó en su vecia, y trabaron una amistad mayor que la que existe entre dos hombres, basada en el aprecio y la comunidad de gustos.

—A propósito, almirante—le dijo la señora de Westmacott, una mañana en que iban juntos a la estación,—parece que su hijo, cuand ono está ocupado en presentar sus respetos a la señorita de Walker, se dedica al Stock Exchange.

—Sí, señora; y de todos los jóvenes de su edad es el que mejores resultados obtiene. Le garantizo que hará carrera, señora. Ya ha llegado casi al puerto, mientras que, entre los que salieron con él, los hay que apenas se les ve asomar en el horizonte. El año pasado cobró quinientas libras y, antes de tener treinta años, cobrará al doble.

—Si le pregunto esto, es porque tengo que colocar pequeñas cantidades de vez en cuando, y porque mi actual corredor de bolsa es un granuja. Mucho me complacería servirme de su hijo.

—Es usted muy amable, señora. Su socio está de vacaciones, y Haroldo desea aprovecharlas para dar impulso a los negocios y demostrar todo lo de que es capaz. Ya sabe usted que la popa nunca es lo bastante ancha para el segundo, cuando el capitán está en tierra.

—¿Pedirá el medio por ciento, como de costumbre?

—La verdad, le confieso que no lo sé. Lo que puedo asegurarle es que mi hijo procede siempre legalmente y en el mayor interés de sus clientes.

—Esa es la comisión que pago yo en general... diez chelines por cada cien libras. Si lo ve usted antes que yo, dígale que me compre cinco mil libras de Nuevas Zelandias. Ahora están a cuatro y creo que van a subir.

—¡Cinco mil!—exclamó el almirante, calculando mentalmente.— ¡Espere un poco!... ¡Eso produce veinticinco libras de comisión! Es un día bien pagado, ¡ya lo creo! Le hace usted un buen pedido, señora.

—Ya que debo pagar a alguien, ¿por qué no ha de ser a él?

—Le avisaré, y estoy seguro de que no perderá el tiempo.

—¡Oh! ¡no corre mucha prisa! Y a propósito, me ha dicho usted hace un rato que tenía un socio, ¿no es eso?

—Sí, mi hijo es el socio junior. Pearson, el senior. Me presentaron a él hace años y ofreció guiar a Haroldo. Por supuesto, que hemos tenido que desembolsar una cantidad regularcita.